

VÝROČNÍ ZPRÁVA 2023

211 ZDRAVOTNÍ POJIŠŤOVNA MINISTERSTVA VNITRA ČR



ZDRAVOTNÍ
POJIŠŤOVNA
MINISTERSTVA
VNITRA ČR

211

Obsah

1	VSTUPNÍ ÚDAJE	7
2	CHARAKTERISTIKA VÝVOJE A HOSPODAŘENÍ ZDRAVOTNÍ POJIŠŤOVNY V ROCE 2023	8
3	VYBRANÉ ORGÁNY ZDRAVOTNÍ POJIŠŤOVNY	9
3.1	Správní rada	9
3.2	Dozorčí rada	10
3.3	Rozhodčí orgán	11
3.4	Výbor pro audit.....	11
3.5	Revizní komise	12
4	ČINNOST ZDRAVOTNÍ POJIŠŤOVNY	13
4.1	Organizační struktura zdravotní pojišťovny	13
4.2	Informační systém	13
4.3	Kontrolní systém a systém interního auditu	14
4.3.1	Kontroly provedené vnějšími kontrolními orgány	14
4.3.2	Kontroly uskutečněné vnitřními kontrolními orgány, činnost rozhodčího orgánu.....	15
4.3.3	Zaměření činnosti vnitřního auditora	15
4.3.4	Popis systému provádění kontrol výběru pojistného a penále, celkové dosažené výsledky z příjmů pojistného po lhůtě splatnosti včetně příslušenství.....	16
4.3.5	Odpisy dlužného pojistného, pokut a penále	17
4.3.6	Vyhodnocení plnění oznamovací povinnosti zaměstnavatelů formou zasílání Přehledů.....	17
4.3.7	Tvorba opravných položek	18
4.4	Zdravotní politika a revizní činnost.....	18
4.4.1	Zdravotní politika, mechanismy úhrad používané v jednotlivých segmentech zdravotních služeb, regulační mechanismy, léková politika	18
4.4.2	Revizní činnost - kontroly poskytovatelů zdravotních služeb	20
4.5	Pohledávky	22
4.6	Smluvní politika, síť smluvních poskytovatelů zdravotních služeb	22
4.6.1	Místní a časová dostupnost hrazených služeb dle § 40 zákona č. 48/1997 Sb. – způsob zajištění smluvní sítě a řešení podání pojištěnců v souvislosti s dostupností hrazených služeb	23
4.7	Zdravotní služby hrazené nad rámec veřejného zdravotního pojištění	25
4.7.1	Zdravotní služby čerpané z fondu prevence	25
4.7.2	Zdravotní služby hrazené z jiných zdrojů	26
5	TVORBA A ČERPÁNÍ FONDŮ ZDRAVOTNÍ POJIŠŤOVNY	27
5.1	ZFZP – Základní fond zdravotního pojištění	27
5.1.1	Struktura nákladů na zdravotní služby v členění dle jednotlivých segmentů	28
5.1.2	Náklady na léčení zahraničních pojištěnců v ČR	30
5.2	PF – Provozní fond zdravotní pojišťovny	30
5.3	FRM – Fond reprodukce majetku zdravotní pojišťovny	31
5.4	SF – Sociální fond zdravotní pojišťovny	32
5.5	RF – Rezervní fond zdravotní pojišťovny	32
5.6	Fprev – Fond prevence zdravotní pojišťovny	32
5.6.1	Splnění podmínek podle § 1 odst. 2 vyhlášky č. 418/2003 Sb.	33
5.7	Jiná činnost, než je provozování veřejného zdravotního pojištění	33
6	SOUHRNNÝ PŘEHLED VYBRANÝCH ÚDAJŮ O ČINNOSTI ZDRAVOTNÍ POJIŠŤOVNY	34
6.1	Stav pohledávek a závazků zdravotní pojišťovny k 31. 12. 2023	34
6.2	Plnění podmínek splátkových kalendářů	34
6.3	Pojištěnci	35
7	PLNĚNÍ PODMÍNEK USTANOVENÍ § 18 ZÁKONA Č. 106/1999 SB., O SVOBODNÉM PŘÍSTUPU K INFORMACÍM, VE ZNĚNÍ POZDĚJŠÍCH PŘEDPISŮ	37
8	ZÁVĚR	38
	TABULKOVÁ PŘÍLOHA	40

Přehled základních údajů o činnosti zdravotní pojišťovny	40
Základní fond zdravotního pojištění (v tis. Kč) - Část I.....	42
Propočet salda příjmů a nákladů na ZFZP z vybraných položek části A III a B II ZFZP (v tis. Kč) - Část II.....	46
Provozní fond (v tis. Kč).....	47
Fond reprodukce majetku (v tis. Kč).....	51
Sociální fond (v tis. Kč)	53
Rezervní fond (v tis. Kč).....	55
Fond prevence (v tis. Kč)	57
Jiná činnost (v tis. Kč).....	59
Struktura nákladů na zdravotní služby podle jednotlivých segmentů (v tis. Kč).....	61
Vývoj nákladů na léčení zahraničních pojištěnců v České republice	63
Náklady na preventivní zdravotní péči čerpané z fondu prevence (v tis. Kč)	64
Přehled regulačních poplatků	65
9 PŘÍLOHY	66
9.1 Účetní závěrka včetně přílohy	66
9.2 Auditorická zpráva k účetní závěrce a výroční zprávě.....	66
9.3 Stanoviska Správní rady a Dozorčí rady k výroční zprávě	66
9.4 Způsob a forma zveřejnění výroční zprávy	66

Zkratky

BOZP	Bezpečnost a ochrana zdraví při práci
BÚ	Bankovní účet
Covid-19	Onemocnění způsobené koronavirem SARS-CoV-2
CRP	Centrální registr pojištěnců
CZ-DRG	Platba za diagnostické skupiny (Diagnosis Related Group)
ČR	Česká republika
DR	Dozorčí rada ZP MV ČR
Fprev	Fond prevence
FRM	Fond reprodukce majetku
GŘ	Generální ředitel ZP MV ČR
GFŘ	Generální finanční ředitelství
HDP	Hrubý domácí produkt
HW	Hardware
IČO	Identifikační číslo osoby
IS	Informační systém
IT	Informační technologie
Jiná činnost	Jiná činnost, než je provozování veřejného zdravotního pojištění
KZP	Kancelář zdravotního pojištění
LDN	Léčebna dlouhodobě nemocných
LOP	Léčebně-ozdravný pobyt
LPS	Lékařská pohotovostní služba
MČD	Místní a časová dostupnost (zdravotních služeb)
MF	Ministerstvo financí ČR
MPSV	Ministerstvo práce a sociálních věcí ČR
MV	Ministerstvo vnitra ČR
MZ	Ministerstvo zdravotnictví ČR
NKP	Nová kniha pohledávek, softwarový nástroj využívaný ke správě pohledávek v ZP MV ČR
OBZP	Osoby bez zdanitelných příjmů
OIAK	Oddělení interního auditu a kontroly
OLÚ	Odborný léčebný ústav
OON	Ostatní osobní náklady
OSVČ	Osoby samostatně výdělečně činné
PF	Provozní fond
PIS	Pojišťovací informační systém
PO	Požární ochrana
Portál ZP	Portál umožňující uživatelům (plátcí pojistného, pojištěnci, PZS) elektronické vyřízení agendy se ZP
Přehled	Přehled o platbě pojistného
Příloha č. 2	Příloha č. 2 k dokumentu „Smlouva o poskytování a úhradě hrazených služeb“ mezi PZS a ZP
PV	Platební výměr
PZS	Poskytovatelé zdravotních služeb
RL	Revizní lékař
RF	Rezervní fond

RO	Rozhodčí orgán ZP MV ČR
SF	Sociální fond
SR	Správní rada ZP MV ČR
SÚKL	Státní ústav pro kontrolu léčiv
SW	Software
SZP	Svaz zdravotních pojišťoven ČR
v. z. p.	Veřejné zdravotní pojištění
VA	Výbor pro audit ZP MV ČR
VN	Výkaz nedoplatků
VZ 2023	Výroční zpráva ZP MV ČR za rok 2023
VZP	Všeobecná zdravotní pojišťovna ČR
ZDS	Zdravotnická dopravní služba
ZFZP	Základní fond zdravotního pojištění
ZP	Zdravotní pojišťovny
ZPP 2023	Zdravotně pojistný plán ZP MV ČR na rok 2023
ZP MV ČR, zdravotní pojišťovna, pojišťovna	Zdravotní pojišťovna ministerstva vnitra České republiky
ZS	Zdravotní služby
ZZS	Zdravotnická záchranná služba

Přehled použitých právních předpisů

Zákony

Zákon č. 563/1991 Sb.	Zákon č. 563/1991 Sb., o účetnictví, ve znění pozdějších předpisů
Zákon č. 280/1992 Sb.	Zákon č. 280/1992 Sb., o resortních, oborových, podnikových a dalších zdravotních pojišťovnách, ve znění pozdějších předpisů
Zákon č. 592/1992 Sb.	Zákon č. 592/1992 Sb., o pojistném na veřejné zdravotní pojištění, ve znění pozdějších předpisů
Zákon č. 48/1997 Sb.	Zákon č. 48/1997 Sb., o veřejném zdravotním pojištění a o změně a doplnění některých souvisejících zákonů, ve znění pozdějších předpisů
Zákon č. 106/1999 Sb.	Zákon č. 106/1999 Sb., o svobodném přístupu k informacím, ve znění pozdějších předpisů
Zákon č. 320/2001 Sb.	Zákon č. 320/2001 Sb., o finanční kontrole ve veřejné správě a o změně některých zákonů (zákon o finanční kontrole), ve znění pozdějších předpisů
Zákon č. 500/2004 Sb.	Zákon č. 500/2004 Sb., správní řád, ve znění pozdějších předpisů
Zákon č. 93/2009 Sb.	Zákon č. 93/2009 Sb., o auditorech a o změně některých zákonů (zákon o auditorech), ve znění pozdějších předpisů
Zákon č. 255/2012 Sb.	Zákon č. 255/2012 Sb., o kontrole (kontrolní řád), ve znění pozdějších předpisů
Zákon č. 181/2014 Sb.	Zákon č. 181/2014 Sb., o kybernetické bezpečnosti a o změně souvisejících zákonů (zákon o kybernetické bezpečnosti), ve znění pozdějších předpisů
Zákon č. 134/2016 Sb.	Zákon č. 134/2016 Sb., o zadávání veřejných zakázek, ve znění pozdějších předpisů
Zákon č. 12/2020 Sb.	Zákon č. 12/2020 Sb., o právu na digitální služby a o změně některých zákonů, ve znění pozdějších předpisů

Vyhlášky

Vyhláška č. 503/2002 Sb.	Vyhláška č. 503/2002 Sb., kterou se provádějí některá ustanovení zákona č. 563/1991 Sb., o účetnictví, ve znění pozdějších předpisů, pro zdravotní pojišťovny, ve znění pozdějších předpisů
Vyhláška č. 418/2003 Sb.	Vyhláška č. 418/2003 Sb., kterou se stanoví podrobnější vymezení okruhu a výše příjmů a výdajů fondů veřejného zdravotního pojištění zdravotních pojišťoven, podmínky jejich tvorby, užití, přípustnosti vzájemných převodů finančních prostředků a hospodaření s nimi, limit nákladů na činnost zdravotních pojišťoven krytých ze zdrojů základního fondu včetně postupu propočtu tohoto limitu, ve znění pozdějších předpisů
Vyhláška č. 63/2007 Sb.	Vyhláška č. 63/2007 Sb., o úhradách léčiv a potravin pro zvláštní lékařské účely
Vyhláška č. 92/2012 Sb.	Vyhláška č. 92/2012 Sb., o požadavcích na minimální technické a věcné vybavení zdravotnických zařízení a kontaktních pracovišť domácí péče, ve znění pozdějších předpisů
Vyhláška č. 99/2012 Sb.	Vyhláška č. 99/2012 Sb., o požadavcích na minimální personální zabezpečení zdravotních služeb, ve znění pozdějších předpisů
Vyhláška č. 376/2011 Sb.	Vyhláška č. 376/2011 Sb., kterou se provádějí některá ustanovení zákona o veřejném zdravotním pojištění, ve znění pozdějších předpisů
Vyhláška č. 315/2022 Sb.	Vyhláška č. 315/2022 Sb., o stanovení hodnot bodu, výše úhrad za hrazené služby a regulačních omezení pro rok 2023

Ostatní

Závazná Metodika zpracování a předkládání výročních zpráv činných zdravotních pojišťoven za rok 2023 zasláná MZ dopisem č. j. MZDR 4777/2024-1/DZP ze dne 13. 2. 2024

Nařízení vlády č. 307/2012 Sb., o místní a časové dostupnosti zdravotních služeb

1 Vstupní údaje

Datumem vzniku a zápisu ZP MV ČR do obchodního rejstříku je 26. října 1992. Žadatelem o založení pojišťovny bylo MV.

Ke dni 1. 5. 1997 se s pojišťovnou sloučila zdravotní pojišťovna GRÁL – Železniční zdravotní pojišťovna a ke dni 1. 1. 1998 Regionální zaměstnanecká zdravotní pojišťovna.

Název zdravotní pojišťovny:	Zdravotní pojišťovna ministerstva vnitra České republiky
Sídlo:	Vinohradská 2577/178, 130 00 Praha 3
IČO:	47114304
Bankovní spojení:	Česká národní banka Československá obchodní banka, a. s. UniCredit Bank Czech Republic and Slovakia, a. s.
Telefon:	272 095 111
Adresa elektronické pošty:	info@zpmvcr.cz
Internetová adresa:	https://www.zpmvcr.cz
Datová schránka:	9swaix3

2 Charakteristika vývoje a hospodaření zdravotní pojišťovny v roce 2023

V průběhu roku 2023 byly systém v. z. p. i celá ekonomika v ČR stále výrazně ovlivněny přetrvávající vysokou mírou inflace, která tlačila na nominální růst mezd a platů. V reálných hodnotách, tedy po zohlednění výše inflace, ovšem mzdy a platy v průměru klesaly.

Zdravotní pojišťovna v roce 2023 překročila na příjmové i výdajové straně svého hospodaření plánované hodnoty stanovené ZPP 2023. Saldo příjmů a nákladů ZFZP zůstalo mírně pod jeho plánovanou výší.

Díky vyššímu saldu obdržených prostředků ze systému přerozdělování pojistného, než jaké bylo předpokládáno v ZPP 2023, dosáhly příjmy z pojistného po přerozdělování 101,9 % plánu, oproti kterému byly o 1 083 517 tis. Kč vyšší. Meziročně vzrostly příjmy pojistného po přerozdělování o 10,2 %. Samotný výběr pojistného zaostal za očekáváním a dosáhl 99,2 % plánovaného objemu, meziroční tempo růstu zde činilo 7,4 %. Také v roce 2023 se součástí prostředků podléhajících přerozdělování staly i platby na zdravotní pojištění za OSVČ v režimu paušální daně.

V oblasti nákladů na ZS byl ZPP 2023 překročen o 1,9 %, tj. o 1 033 808 tis. Kč. Meziročně navýšení nákladů na ZS dosáhlo 10,2 %. K nákladům na ZS byly vytvořeny dohadné položky v objemu 1 432 600 tis. Kč. K nejvýznamnějšímu nárůstu nákladů došlo v segmentu lůžkové zdravotní péče a nákladů na léky na recepty.

Kombinací výše zmíněných faktorů bylo dosaženo salda příjmů a nákladů ZFZP ve výši -1 335 332 tis. Kč.

Zůstatek peněžních prostředků ZP MV ČR na BÚ ZFZP ke 31. 12. 2023 činil 1 153 033 tis. Kč. Došlo k meziročnímu snížení objemu dostupných finančních prostředků na tomto fondu o 44,8 %, tj. o 935 245 tis. Kč.

ZP MV ČR vykázala meziroční nárůst průměrného počtu pojištěnců o 7 346 osob, jejich stav za rok 2023 dosáhl 1 351 166 osob. Uvedená skutečnost má určitý přímý dopad jak do oblasti zdrojů, tak i do oblasti čerpání prostředků na úhrady ZS.

3 Vybrané orgány zdravotní pojišťovny

Orgány pojišťovny jsou ve smyslu zákona č. 280/1992 Sb. SR, DR a statutárním orgánem je GŘ pojišťovny.

SR je nejvyšším orgánem ZP MV ČR a rozhoduje o zásadních otázkách, které se týkají činnosti pojišťovny jako celku. DR je kontrolním orgánem pojišťovny.

Ve dnech 24. – 26. 5. 2023 se uskutečnily volby členů SR a DR vyhlášené podle § 10a odst. 4 písm. a) zákona č. 280/1992 Sb. pro funkční období začínající dnem 1. 7. 2023. V nich byli skupinou plátců pojistného zaměstnavatelé a OSVČ voleni čtyři členové SR a dva členové DR a skupinou plátců pojistného zaměstnanci a OBZP voleno pět členů SR a tři členové DR. Někteří členové SR a DR byli v těchto volbách do SR a DR zvoleni opakovaně.

3.1 Správní rada

SR měla po celý rok 2023 patnáct členů. Do 30. 6. 2023 byl jejím předsedou JUDr. Ing. Jiří Nováček, místopředsedou Mgr. Petr Pacher. Od 31. 7. 2023 byl předsedou SR genpor. Mgr. Martin Vondrášek, místopředsedou genpor. Ing. Vladimír Vlček, Ph.D., MBA.

K 31. 12. 2023 pracovala SR v následujícím složení:

Jmenování vládou

Mgr. Jakub Dvořáček, MHA, LL.M.

Mgr. Lucie Krausová

prof. MUDr. Ivan Netuka, Ph.D.

MUDr. Richard Pikner, Ph.D.

Ing. Karel Tyll

Zvolení na návrh reprezentativních organizací zaměstnavatelů, ev. skupinou plátců pojistného zaměstnavatelé a OSVČ

PhDr. Petr Dohnal

brig. gen. Ing. Leoš Tržil, MBA (od 1. 7. 2023)

genpor. Ing. Vladimír Vlček, Ph.D., MBA

plk. Ing. Roman Vojtíšek (od 1. 7. 2023)

genpor. Mgr. Martin Vondrášek (od 1. 7. 2023)

Změny v průběhu roku:

plk. Mgr. Miloš Bednařík (do 30. 6. 2023)

JUDr. Ing. Jiří Nováček (do 30. 6. 2023)

Mgr. Jan Švejdar (do 30. 6. 2023)

Zvolení na návrh reprezentativních odborových organizací, ev. skupinou plátců pojistného zaměstnanci a OBZP

Jaroslav Chytrý (od 1. 7. 2023)

Jiří Jílek

Mgr. Aleš Lehký, MBA

Bc. Tomáš Machovič (od 1. 7. 2023)

plk. JUDr. Milan Štěpánek

Změny v průběhu roku:

Mgr. Petr Pacher (do 30. 6. 2023)

Ing. Bc. Petr Toman, BA (Hons) (do 30. 6. 2023)

3.2 Dozorčí rada

DR měla v roce 2023 od 1. 1. do 7. 1. devět členů, od 8. 1. do 21. 2. osm členů a od 22. 2. do 31. 12. devět členů. Do 30. 6. 2023 byl jejím předsedou Ing. Petr Petřík, místopředsedkyní Ing. Alena Gaňová. Od 31. 7. 2023 byl předsedou DR brig. gen. Mgr. Slavomír Bell, MSc., MBA, místopředsedou brig. gen. PhDr. Jaromír Bischof.

K 31. 12. 2023 pracovala DR v následujícím složení:

Jmenování vládou

PhDr. Mgr. Adam Ander, MHA (od 18. 1. 2023)

Ing. Jakub Haas

Ing. Pavel Šotola (od 22. 2. 2023)

Změny v průběhu roku:

doc. MUDr. Ladislav Horák, DrSc. (do 7. 1. 2023)

Mgr. Zbyněk Podhrázký (do 17. 1. 2023)

Zvolení na návrh reprezentativních organizací zaměstnavatelů, ev. skupinou plátců pojistného zaměstnavatelé a OSVČ

brig. gen. Mgr. Slavomír Bell, MSc., MBA

brig. gen. PhDr. Jaromír Bischof (od 1. 7. 2023)

Ing. Petr Petřík

Změna v průběhu roku:

Mgr. Jiří Toman (do 30. 6. 2023)

Zvolení na návrh reprezentativních odborových organizací, ev. skupinou plátců pojistného zaměstnanci a OBZP

Renata Kaňková (od 1. 7. 2023)

Ing. Marian Prokeš (od 1. 7. 2023)

Mgr. Bc. Milan Synek

Změny v průběhu roku:

Ing. Alena Gaňová (do 30. 6. 2023)

Petr Štěpánek (do 30. 6. 2023)

3.3 Rozhodčí orgán

V souladu s ustanovením § 53 zákona č. 48/1997 Sb. se RO skládá z jednoho zástupce ZP MV ČR, jednoho zástupce MZ, jednoho zástupce MPSV, jednoho zástupce MF, tří zástupců určených SR a tří zástupců určených DR.

Do 30. 6. 2023 rozhodoval RO v následujícím složení:

Mgr. Kateřina Šmatová (ZP MV ČR) předsedkyně

Mgr. Petr Pacher (SR) místopředseda

Ing. Alena Gaňová (DR)

Ing. Bc. Anastasie Gavriková (MF)

Ing. Jakub Haas (DR)

Jiří Jílek (SR)

Mgr. Ingrid Štegmannová, Ph.D. (MPSV)

Petr Štěpánek (DR)

Ing. Bc. Petr Toman, BA (SR)

Mgr. Jan Zapletal (MZ)

K 31. 12. 2023 (od 31. 7. 2023) rozhodoval RO v následujícím složení:

Mgr. Kateřina Šmatová (ZP MV ČR) předsedkyně

Ing. Bc. Anastasie Gavriková (MF) místopředsedkyně od 18. 8. 2023

Ing. Jakub Haas (DR)

Jiří Jílek (SR)

Bc. Tomáš Machovič (SR)

Ing. Petr Petřík (DR)

Mgr. Bc. Milan Synek (DR)

Mgr. Ingrid Štegmannová, Ph.D. (MPSV)

brig. gen. Ing. Leoš Tržil, MBA (SR)

Mgr. Jan Zapletal (MZ)

Jednání RO je upraveno Jednacím řádem RO. Jednání svolává podle potřeby předsedkyně RO. O každém jednání RO je vyhotoven zápis z jednání a protokol o hlasování, který podepisují všichni členové RO. Organizační a administrativní práce spojené s činností RO zajišťovalo v roce 2023 oddělení právní odboru právních agend ZP MV ČR.

3.4 Výbor pro audit

V souladu se zákonem č. 93/2009 Sb. v pojišťovně působí VA. Po celý rok 2023 měl VA pět členů. Předsedou VA byl do 31. 8. 2023 Mgr. Jiří Zmatlík, MHA, místopředsedou do 10. 9. 2023 Ing. Petr Petřík. Od 11. 9. 2023 byl předsedou VA Ing. Petr Petřík, místopředsedou Bc. Daniel Bláha.

K 31. 12. 2023 pracoval VA v následujícím složení:

brig. gen. Mgr. Slavomír Bell, MSc., MBA

Bc. Daniel Bláha

Ing. Petr Petřík

Ing. Věra Skalská

Mgr. Jiří Zmatlík, MHA

3.5 Revizní komise

Pro potřeby odvolání proti rozhodnutí pojišťovny má od roku 2022 ZP MV ČR v souladu s ustanovením § 20 zákona č. 48/1997 Sb. zřízenou revizní komisi. Ta má pět členů, pouze dva z nich jsou zaměstnanci pojišťovny, a tři tajemníky.

K 31. 12. 2023 pracovala Revizní komise v následujícím složení:

Členové – zaměstnanci ZP MV ČR, jmenovaní GŘ

JUDr. Lenka Hrazdilová

MUDr. Zdeňka Salcman Kučerová, MBA, LL.M.

Členové – externí, jmenovaní GŘ

Mgr. Bc. Lenka Leitgebová

MUDr. Hana Šustková

Člen jmenovaný ministrem zdravotnictví ČR

Mgr. Jindřich Lauschmann

Tajemníci stanovení GŘ

Mgr. Adéla Tichá

Mgr. Eliška Kajfoszová

Mgr. Eva Neuwirth

4 Činnost zdravotní pojišťovny

4.1 Organizační struktura zdravotní pojišťovny

Organizační struktura ZP MV ČR k 31. 12. 2023

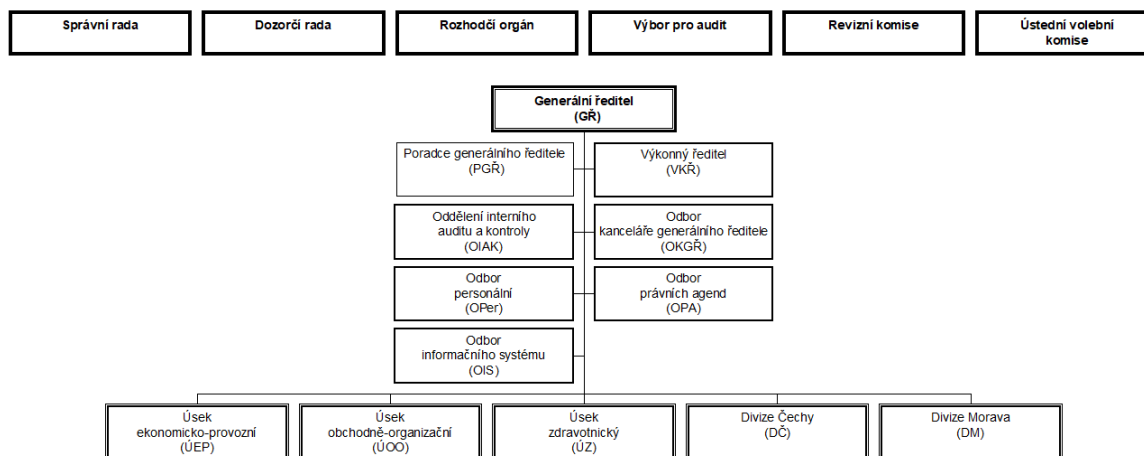

V roce 2023 neproběhly v rámci organizačních struktur ředitelství a divizí na úrovni úseků a odborů žádné změny.

Pojišťovna neměla v roce 2023 účast v jiných společnostech, dceřiných společnostech ani nadacích.

4.2 Informační systém

IS pojišťovny zajišťoval v roce 2023 potřebné standardní funkce a úkoly vyplývající z nutnosti zabezpečit informační podporu realizačních i podpurných procesů a z příslušných legislativních povinností, a to i s ohledem na identifikaci IS pojišťovny jako významného IS dle zákona č. 181/2014 Sb.

V roce 2023 byly stanoveny jasné priority a úkoly celého IS ZP MV ČR, kterými byly:

- zajištění maximální možné stability, spolehlivosti a funkčnosti celého IS,
- stanovení jasné strategie budoucího rozvoje a řešení IS,
- sjednocování řešení, tj. konsolidace systémů a aplikací dle jasné architektury v příslušných vrstvách,
- zajištění vysoké úrovně ochrany a bezpečnosti IS,
- zvýšení efektivity IS.

V roce 2023 bylo v souladu s nastavenou strategií ZP MV ČR, výše uvedenými prioritami a v souladu se zákonem č. 12/2020 Sb. realizováno široké spektrum úprav IS. Tyto úpravy byly zaměřeny do oblastí rozvoje jednotlivých IS a aplikací na základě legislativních požadavků a uživatelských potřeb, dále pak na zajištění zvýšení stability a spolehlivosti celého IS. Jednalo se o tři základní soubory úprav:

- obměna infrastruktury (servery, disková pole, a další),
- rozvoj PIS,
- rozvoj ostatních IS.

Jako příklad významného stabilizačního a rozvojového projektu lze uvést zahájení a z 90 % dokončení kontejnerizace (Kubernetes) celého PIS za účelem zvýšení stability, operability, správy a provozu celého systému prostřednictvím orchestrace jednotlivých kontejnerů, do kterých byl PIS rozdělen.

V souladu se strategickými cíli ZP MV ČR bylo zahájeno využívání centrálních nákupů státu v oblasti pořizování standardních SW licencí a jejich podpory a pořizování HW formou dynamických nákupních systémů. Tento způsob nákupu výrazně zrychlil a zefektivnil proces pořizování majetku v oblasti

informačních a komunikačních technologií. Využívání centrálních nákupů státu přineslo transparentní úspory, a i nadále bude tento způsob nákupu využíván.

Rozvoj IS a realizace s tím souvisejících projektů (nové, změnové požadavky) byly v roce 2023 koordinovány a řízeny prostřednictvím projektové kanceláře, která zajišťuje komplexní podporu realizace projektů v rámci celé pojišťovny a podílí se na zajištění podpory digitalizace obecně, zejména s ohledem na povinnosti dle zákona č. 12/2020 Sb.

Ve zdravotnických agendách byla standardně zajištěna programová podpora pro vyúčtování ZS všech segmentů PZS včetně implementace kompenzačních principů. Byla zahájena integrace na funkcionalitu Portálu ZP pro správu Přílohy č. 2. Byly postupně rozvíjeny především oblasti: Automatizace komunikace s CRP; Online komunikace s partnery; Automatizace při zpracování Přehledů OSVČ; agendy EU; Fond prevence; ePoukaz; Lázně; Kontroly ZS; Kontrola plateb pojistného; Bezpečnost; Ochrana osobních údajů; Stabilita a výkonnost IS.

V ekonomických agendách byl v roce 2023 nejvýznamnějším projektem rozvoj nového způsobu evidence a správy pohledávek (projekt NKP) a další úpravy zefektivňující ekonomické algoritmy.

V obchodních agendách byla rozvíjena oblast elektronické identifikace (Národní Identitní Autority (NIA), BankID), dále pak zpřístupnění funkcionalit v oblasti MČD pojištěncům.

Neustálý tlak na rozvoj digitalizace a rostoucí nároky na propojení systémů, online poskytování služeb a předávání dat jiným subjektům byl v roce 2023, a bude i v následujících letech, v maximální míře akcentován v rozvoji, správě a řízení IS pojišťovny, a to vždy s ohledem nejen na zajištění vysoké spolehlivosti provozu a souladu s legislativními požadavky v oblasti kybernetické bezpečnosti a ochrany osobních údajů, ale především v souladu s požadavky pojištěnců, plátců, PZS a uživatelů IS.

Provozování výpočetního střediska ZP MV ČR v certifikovaných prostorách bylo v roce 2023, stejně jako v předchozích letech, spolehlivé.

4.3 Kontrolní systém a systém interního auditu

4.3.1 Kontroly provedené vnějšími kontrolními orgány

V roce 2023 byly v ZP MV ČR zahájeny dvě kontrolní akce prováděné MZ a MF:

- č. 1b/2023 Revizní systémy hrazených služeb poskytovaných poskytovateli v oboru zubní lékařství,
- č. 8/2023 Realizace a účinnost opatření přijatých k odstranění nebo prevenci nedostatků zjištěných při předcházející kontrole postupu akvizice nových pojištěnců.

Současně v ZP MV ČR probíhala plánovaná kontrola prováděná Nejvyšším kontrolním úřadem:

- č. 23/12 Prostředky vybírané na základě zákona ve prospěch Zdravotní pojišťovny ministerstva vnitra České republiky.

Žádná z výše uvedených kontrol nebyla do konce roku 2023 ukončena.

Rovněž byly provedeny kontroly jinými subjekty než MZ a MF. Jednalo se kontroly v oblasti závodní preventivní péče, BOZP a PO:

- závodní preventivní péče, pracoviště Ústí nad Labem,
- závodní preventivní péče, pracoviště Hradec Králové,
- kontrola BOZP, pracoviště Praha a ředitelství,
- kontrola BOZP a PO ve ZP MV ČR, pracoviště Hradec Králové,
- kontrola BOZP a PO ve ZP MV ČR, pracoviště Plzeň.

Všechny výše uvedené kontrolní akce byly v roce 2023 ukončeny a nedostatky nebyly vyčísleny. Ke všem provedeným kontrolám předala ZP MV ČR v souladu s ustanovením § 10 odst. 2 zákona č. 255/2012 Sb. kontrolnímu orgánu písemnou zprávu o odstranění nebo prevenci nedostatků zjištěných kontrolou.

4.3.2 Kontroly uskutečněné vnitřními kontrolními orgány, činnost rozhodčího orgánu

Skupina kontroly OIAK naplánovala na rok 2023 čtyři kontroly:

- 23-01K Evidování údajů pro výplatu a výplata nadlimitů,
- 23-02K Dodržování spádovosti v segmentu doprava,
- 23-03K Kontrola plnění nápravných opatření z předcházejících kontrol – správa a vymáhání pohledávek z náhrad nákladů,
- 23-04K Čerpání prostředků z preventivních programů ZP MV ČR u vybraných kategorií pojištěnců.

Kontroly byly provedeny v plánovaném rozsahu a termínu. Zjištění se týkala především administrativních chyb při vykazování. Opatření, která byla přijata k odstranění nedostatků, zmírňují zjištěné nedostatky.

V rámci agendy stížností a podnětů byly prověřovány a řešeny stížnosti a podněty od pojištěnců. Výsledkem provedeného šetření bylo zjišťování oprávněnosti podání. V případě, že se jednalo o oprávněné podání, byla ihned přijímána příslušná opatření k nápravě.

V roce 2023 bylo zaevidováno celkem 1 574 podání (včetně podání ombudsmanovi). Oprávněné stížností byly čtyři. Průměrná doba vyřízení podání činila 16,5 dne. Nejčastějším předmětem podání je nespokojenost stěžovatelů s poskytováním ZS.

V roce 2023 evidujeme 1 391 podání na nedostupnost péče podaných prostřednictvím formuláře na webových stránkách MZ. Většina stížností, které pojišťovna obdržela touto cestou, se týká nedostupnosti lékaře s odborností stomatologie, další jsou praktické lékařství pro děti a dorost, praktické lékařství pro dospělé a oftalmologie.

RO projednal v roce 2023 na dvanácti zasedáních celkem 351 podání, v rámci kterých se zabýval 350 žádostmi o odstranění tvrdosti a jedním odvoláním proti platebnímu výměru, přičemž vydal celkem 351 rozhodnutí.

V roce 2023 RO projednal:

- 350 žádostí o odstranění tvrdosti u penále v celkové výši 26 184 tis. Kč. V rámci toho zčásti vyhověl žádostem o odstranění tvrdosti ve 254 případech prominutím penále ve výši 10 957 tis. Kč a zcela vyhověl žádostem o odstranění tvrdosti v 13 případech prominutím penále ve výši 1 177 tis. Kč, čímž celkem prominul penále ve výši 12 134 tis. Kč;
- jedno odvolání u dlužného pojistného ve výši 15 tis. Kč a u penále ve výši 11 tis. Kč, přičemž napadený platební výměr byl zrušen a řízení bylo zastaveno;
- rozhodčí komise na divizích v roce 2023 projednaly celkem 1 870 žádostí o odstranění tvrdosti u penále v celkové výši 15 412 tis. Kč. V rámci toho bylo prominuto penále v celkové výši 9 310 tis. Kč.

4.3.3 Zaměření činnosti vnitřního auditora

V roce 2023 zajišťovalo OIAK v souladu se zákonem č. 320/2001 Sb. plnění úkolů v oblasti interních auditů. Oddělení je nezávislým útvarům, organizačně odděleným od řídicích a výkonných struktur ZP MV ČR. Vedoucí oddělení je přímo podřízený GŘ. O své činnosti informuje VA a DR.

Interní audity byly zaměřeny zejména na ověření plnění nápravných opatření z dřívějších interních auditů a veřejnosprávních kontrol, postupy při mimořádných událostech, projekty, IS pojišťovny, nastavení kapitačních plateb, datové schránky, řídicí kontrolu ve vybrané oblasti a některé pohledávky z v. z. p.

Interní auditori ke zjištěním navrhli doporučení, která projednali s vedoucími auditovaných organizačních celků, kteří přijali potřebná opatření. Ze strany interních auditorů je průběžně sledována realizace opatření, která vyplynula z navržených doporučení.

4.3.4 Popis systému provádění kontrol výběru pojistného a penále, celkové dosažené výsledky z příjmů pojistného po lhůtě splatnosti včetně příslušenství

Kontrolní činnost byla v roce 2023 v souladu s § 22 zákona č. 592/1992 Sb. zaměřena na plnění povinností plátců pojistného. Provádění kontrolní činnosti je nezbytným předpokladem pro zajištění odpovídající platební morálky plátců pojistného a její význam vzrůstá zejména při pravidelné práci s plátcí pojistného. Komunikace s plátcí probíhala většinou bezkontaktně (korespondenční kontroly, virtuální komunikace).

Pro plánování kontrolní činnosti byla rozhodná primárně výše evidované předběžné pohledávky a stáří pohledávky. Přednostně musely být vypořádány kontroly z důvodu prohlášení insolvence nebo likvidace a při úmrtí plátce. Dalšími mimořádnými okolnostmi pro provedení kontroly byly žádosti Policie ČR o zjištění nedoplatku pro účely trestního stíhání, žádosti o vystavení potvrzení o bezdlužnosti pro veřejné zakázky nebo přidělení dotace, podání žádosti o vrácení přeplatku apod.

Součástí kontroly bylo vždy zjištění správné výše odvodu pojistného na v. z. p., kontrola dodržování splatnosti pojistného a kontrola plnění všech typů oznamovací povinnosti. U OSVČ se kontrola zaměřila na podání Přehledu o příjmech a výdajích za daný rok, správné stanovení záloh a doplatků z ročního vyúčtování. U plátců kategorie OBZP probíhaly kontroly plateb na základě evidovaných pojistných dob a dodržování splatnosti pojistného. Ve výsledcích kontrolní činnosti za rok 2023 jsou promítnuty všechny případy kontrol, tedy nejen kontroly, u nichž byl identifikován dluh.

Výsledky kontrol v roce 2023:

Kategorie plátců	Celkový počet kontrol	Z toho počet kontrol s dluhem	Vyměřené dlužné pojistné (tis. Kč)	Vyměřené dlužné penále (tis. Kč)
Zaměstnavatelé	7 092	4 369	207 736	49 642
OSVČ	9 681	5 189	152 604	75 183
OBZP	12 774	9 619	427 366	200 519
Celkem	29 547	19 177	787 706	325 344

Interní tabulka

Celkový počet kontrol v roce 2023 byl téměř dvojnásobně vyšší než v roce 2022. Významně se zvýšily i částky vyměřených dluhů z kontrolní činnosti, a to u všech kategorií plátců. Práce na dalším zvýšení efektivity v kontrolní činnosti budou pokračovat i v následujícím období postupnými úpravami vyvíjeného nástroje pro plánování kontrolní činnosti.

Na kontrolní činnost navazovala činnost správy pohledávek. Případy sporných dluhů byly řešeny ve správním řízení při vystavení PV. V nesporných případech byly vydávány VN. Počet VN výrazně převyšuje počet vydaných PV, protože jde o jednodušší a efektivnější nástroj.

Exekuční tituly, které se nepodařilo vymoci, ani na ně nebyly uzavřeny splátkové kalendáře, byly předány k exekuci. Objem pohledávek předaných k exekuci v roce 2023 byl nepatrně vyšší než objem pohledávek vyměřených v roce 2022, protože byly předávány i pohledávky z předchozího období, kdy nebyla omezena kontrolní činnost z důvodu výše popsanych změn IS. Ještě v roce 2023 se vyskytovaly případy exekučně vymáhaných dluhů, u nichž byl uplatněn institut tzv. Milostivého léta.

Počet vydaných PV a VN v roce 2023:

Celkový počet vydaných PV a VN	Z toho počet VN	Vyměřeno pojistné a penále (tis. Kč)	Platby přijaté na základě PV a VN (tis. Kč)
8 010	7 832	547 753	44 539

Interní tabulka

Exekuční případy v roce 2023:

Počet pohledávek předaných k exekuci	Objem pohledávek předaných k exekuci (tis. Kč)	Vymožená částka na základě exekučního vymáhání (tis. Kč)
6 585	555 657	90 512

Interní tabulka

4.3.5 Odpisy dlužného pojistného, pokut a penále

Odpis dlužného pojistného, pokut a penále je prováděn v souladu s § 26c zákona č. 592/1992 Sb. Celková výše odepsaných pohledávek je uvedena na řádcích A.III.4 a A.III.5 tabulkové přílohy č. 2 na straně 43. Odepisovány jsou především pohledávky, které byly vyhodnoceny jako nedobytné a existuje minimální možnost jejich zákonného vymožení. K odpisu pohledávek dochází také na základě rozhodnutí RO a rozhodčích komisí na divizích v souvislosti s agendou odstranění tvrdosti podle § 53a zákona č. 48/1997 Sb. V průběhu roku 2023 byly odepsány pohledávky v objemu 170 146 tis. Kč. Tato částka zahrnuje také pohledávky odepsané rozhodnutím RO a rozhodčích komisí. Plán odpisů pohledávek v ZPP 2023 byl kalkulován ve výši 270 500 tis. Kč. Skutečná výše je nižší, než bylo plánováno, z důvodu nedokončené nápravy nesprávné migrace dat a zároveň technickým omezením nastavení aplikace. V průběhu roku 2023 bylo upravováno a dopracováno nastavení workflow pro odepisování, bez jehož dokončení nebylo možné odpisy realizovat v plném rozsahu. V podrozvahové evidenci, ve které jsou evidovány odepsané pohledávky k pojistnému, pokutám a penále až do data jejich promlčení, vykazuje k 31. 12. 2023 pojišťovna stav 109 333 tis. Kč.

Titul odpisu	Odepsaný objem (tis. Kč)
Pohledávky z pojistného na v. z. p.	51 047
Pohledávky z penále a pokut	96 539
Ostatní pohledávky	394
Odstranění tvrdosti	22 166
Celkem	170 146

Interní tabulka

4.3.6 Vyhodnocení plnění oznamovací povinnosti zaměstnavatelů formou zasílání Přehledů

Odevzdávání měsíčních Přehledů, které zaměstnavatelům ukládá § 25 odst. 3 zákona č. 592/1992 Sb., patří mezi nejdůležitější oznamovací povinnost zaměstnavatelů, které pojišťovna v průběhu celého roku sledovala a kontrolovala. Přehledy zaměstnavatelů byly zasílány nejen prostřednictvím tiskopisů v papírové podobě, ale zejména elektronicky do datové schránky nebo prostřednictvím portálu E-komunikace. V roce 2023 podalo měsíčně Přehled 98 % z celkového počtu zaměstnavatelů, u kterých byl přihlášen alespoň jeden zaměstnanec. Plátcí byli v případě neplnění této povinnosti obesílání upomínkami k jejich doplnění a ve vybraných případech následovalo stanovení pravděpodobné výše pojistného, které umožňuje provádět další úkony k vymáhání pojistného.

4.3.7 Tvorba opravných položek

ZP MV ČR tvoří opravné položky k pohledávkám v souladu s § 21 odst. 2 vyhlášky č. 503/2002 Sb. Od roku 2022 se tak děje dle režimu, kde je k pohledávkám v průběhu prvních tří let po datu splatnosti za každých ukončených 90 dnů od data splatnosti vytvořena opravná položka ve výši 5 %. V souvislosti s minimální výtěžností a efektivitou vymáhání starších pohledávek je dle interní analýzy pro položky v intervalu 1 080 až 1 440 dnů po datu splatnosti (tj. stáří 3-4 roky) vytvořena opravná položka ve výši 90 % jejich hodnoty, k pohledávkám starším 1 440 dnů je vytvořena 100% opravná položka.

Opravná položka k (v tis. Kč)	Změna proti počátečnímu stavu	Celková výše
Pojistné – zaměstnavatelé	22 231	476 260
Pojistné – OSVČ	104 971	904 069
Pojistné – OBZP	318 645	1 924 716
Penále	160 758	1 016 907
Pokuty	54	1 180
PZS	-394	21 044
Celkem	606 265	4 344 176

Interní tabulka

Objem opravných položek za plátcí pojistného k pojistnému ke dni 31. 12. 2023 činí 3 305 045 tis. Kč, k pokutám a penále byly vytvořeny opravné položky ve výši 1 018 087 tis. Kč, u pohledávek za PZS byly vytvořeny v objemu 21 044 tis. Kč. Meziročně došlo k růstu výše opravných položek o 606 265 tis. Kč.

4.4 Zdravotní politika a revizní činnost

4.4.1 Zdravotní politika, mechanismy úhrad používané v jednotlivých segmentech zdravotních služeb, regulační mechanismy, léková politika

Příloha – Přehled regulačních poplatků

tabulková příloha str. 65

V roce 2023 probíhaly úhrady ZS v souladu s vyhláškou č. 315/2022 Sb., případně jiným způsobem úhrady projednaným s garanty příslušného segmentu. V rámci jednotlivých segmentů PZS byly v roce 2023 realizovány následující způsoby úhrad ZS:

Stomatologie – v roce 2023 bylo pokračováno ve způsobu úhrady kombinující platbu za registrovaného pojištěnce (agregovaná úhrada) a úhrady za jednotlivé výkony. I nadále se ZP MV ČR zaměřovala na problematiku dostupnosti péče v regionech s omezenou možností zajištění služeb. PZS, kteří jí napomohou zajistit MČD v rámci poskytování hrazených ZS ve smyslu zákona č. 48/1997 Sb., nabízela navýšení úhrad. Této možnosti využilo 120 PZS.

Praktičtí lékaři – úhrada formou kombinované kapitačně-výkonové platby (v případě malých praxí s dorovnáním kapítace) nebo výkonovým způsobem. Prostřednictvím navýšení úhrad byla podporována generační obměna a školení nových lékařů v rámci jejich předatestační přípravy. Dále byla podporována realizace preventivní péče a očkování. V rámci Chronic Disease Management se ZP MV ČR opět soustředila na pacienty s hypertenzí, diabetem a s dyslipidemií. I v tomto segmentu se pojišťovna zaměřila na podporu PZS v nedostupných regionech, přičemž této možnosti využilo 107 PZS. V průběhu roku 2023 ZP MV ČR rovněž spustila populační program časného zachytu osteoporózy, čímž se rozhodla podpořit aktivní zapojení do včasné diagnostiky a základní terapie především lékaře primární péče, tedy všeobecné praktické lékaře a ambulantní gynekology.

Gynekologie – úhrada prostřednictvím mechanismu maximální úhrady v kombinaci balíčkové (agregované) platby za péči o těhotné a v případě jednodenní péče. Současně ZP MV ČR podporovala a motivovala PZS k provádění preventivních prohlídek a k participaci na screeningových programech. I v roce 2023 byla prováděna bonifikace specializovaných gynekologických výkonů k podpoře kvality u vybraných zdravotních výkonů vázaných na funkční licenci nebo specifické přístrojové vybavení a akreditaci.

Komplement – v oblasti radiologie a zobrazovacích metod byla realizována úhrada výkonovým způsobem s výslednou hodnotou bodu vycházející z fixní a variabilní složky úhrady. Laboratorní odbornosti byly hrazeny výkonovým způsobem (včetně zohlednění, zda je PZS držitelem osvědčení

o akreditaci nebo o auditu) s ročním doučtováním a omezením celkové výše úhrady. Vybrané laboratorní metody lékařské genetiky byly vyúčtovány formou balíčků.

V segmentech léčebně rehabilitační péče a domácí péče probíhaly úhrady v souladu s vyhláškou č. 315/2022 Sb., tj. výkonovým způsobem úhrady s omezením celkové výše úhrady, která zohledňovala mimořádně nákladné pojištění.

Ambulantní specialisté – v roce 2023 byla realizována úhrada výkonovým způsobem a formou předběžné úhrady s následným vyúčtováním do celkové výše úhrady. Její výše byla rovněž závislá na doložení dokladu celoživotního vzdělávání lékařů a rozsahu a rozložení ordinační doby. V případě hemodialýzy, odborností 305, 306, 308, 309 vykazujících výkony odbornosti 910 společně s ošetřujícím dnem denního stacionáře, odborností 901, 905, 919, 927 a 931 a dále vyjmenovaných výkonů odborností 105, 205, 403, 701, 702, 704 a 705 byly úhrady hrazených ZS realizovány formou výkonového způsobu úhrady bez omezení celkové výše úhrady. Balíčkový způsob úhrady byl využit v případě jednodenní péče a u operací katarakt. Obdobně jako v segmentu praktického lékařství, i v tomto segmentu se pokračuje v realizaci Chronic Disease Management se zaměřením na pacienty s hypertenzí, diabetem a s dyslipidemií.

V případě hemodialyzační péče bylo pokračováno v hodnocení kvality, které je založeno na reportování a vyhodnocení dat z Registru dialyzovaných pacientů, který je aktivitou České nefrologické společnosti, o. s. Opět bylo využito bonifikace pro podporu včasného zařazení pacientů na čekací listinu k transplantaci ledviny.

Regulace, resp. vyúčtování hrazených služeb poskytnutých PZS v ambulantních segmentech v roce 2023, byly, případně ještě budou, provedeny v souladu s vyhláškou č. 315/2022 Sb. nebo v souladu s dohodou učiněnou v rámci jiného způsobu úhrady.

Akutní lůžková péče byla hrazena formou měsíční předběžné úhrady s následným vyúčtováním dle vyhlášky č. 315/2022 Sb. V rámci úhrad tak i nadále bylo využito vícesložkové formy úhrady obsahující jak paušální úhradu založenou na etablovaném systému CZ-DRG, tak individuálně smluvně sjednanou složku úhrady či úhradu vyčleněnou z paušální úhrady a úhradu formou případového paušálu. Pro úhradu jednodenní péče bylo i v roce 2023 využito tzv. „balíčků“ (agregované úhrady).

ZP MV ČR v rámci individuálně sjednané složky úhrady hradila v roce 2023 ZS poskytované na přístrojích CyberKnife a Leksellův gama nůž, primoiimplantace kardiostimulátoru pro modulaci srdeční kontraktility, operace za využití intraoperačního navigačního systému, ambulantně provedené operace katarakty a dále byla realizována úhrada centřím specializované péče. Pro jejich úhradu byla zvolena především varianta balíčků se smluvně dohodnutým objemem, přičemž úhrada byla realizována jako součást úhrad stanovených PZS v rámci základního dodatku ke Smlouvě o poskytování a úhradě hrazených služeb.

V případě následné lůžkové péče byla úhrada realizována paušální sazbou za jeden den hospitalizace v souladu s vyhláškou č. 315/2022 Sb. Nadále bylo využíváno kvalitativních kritérií dohodnutých v Komisi pro stanovení kvalitativních kritérií u následné lůžkové péče, kdy jde o zvyšování kvality nad rámec základních povinných požadavků na personální zabezpečení a technické vybavení konkrétních typů ošetrovacích dní vyplývajících z vyhlášek č. 92/2012 Sb. a č. 99/2012 Sb.

Výkony následné intenzivní péče, dlouhodobé intenzivní ošetrovatelské péče a následné ventilační péče byly hrazeny podle seznamu výkonů s hodnotou bodu stanovenou vyhláškou č. 315/2022 Sb.

S ohledem na roční úhradové období bude vyúčtování v jednotlivých segmentech, včetně případného uplatnění regulačních omezení, realizováno až v průběhu 1. pololetí 2024.

V segmentech ZZS, ZDS a LPS byl uplatňován výkonový způsob úhrady s diferencovanou hodnotou bodu pro vyjmenované výkony, resp. v případě ZDS v návaznosti na způsob poskytování hrazených ZS.

Objem úhrady za léčivé přípravky hrazené pouze PZS poskytujícím péči na specializovaných pracovištích, viz § 15 odst. 11 zákona č. 48/1997 Sb., vyhlášku č. 63/2007 Sb. a vyhlášku č. 376/2011 Sb., v rámci předběžných plateb roku 2023 dosáhl v případě poskytovatelů akutní lůžkové péče – nemocnic výše 3 735 147 tis. Kč a vykážalo je 63 PZS. V případě specializované ambulantní péče vykážalo tento druh péče 64 PZS a celkový objem nákladů činil 351 776 tis. Kč.

Regulační poplatky a započitatelné doplátky za léčivé přípravky nebo potraviny pro zvláštní lékařské účely (ustanovení § 16a a 16b zákona č. 48/1997 Sb.) jsou uvedeny v příloze Přehled regulačních poplatků na str. 65. V příloze č. 11 na ř. 10 je uvedena výše finančních prostředků vyplacených v průběhu roku 2023 za překročení zákonného limitu, zatímco na ř. 2 uvedené tabulky Přehled

regulačních poplatků je uvedena suma, o kterou pojištěnci ZP MV ČR překročili zákonný limit v průběhu roku 2023.

V oblasti lékové politiky se při úhradě léčiv ZP MV ČR řídila platnými číselníky léčiv zpracovanými na základě rozhodnutí SÚKL, který v souladu s § 39a až § 39p zákona č. 48/1997 Sb. rozhoduje o podmínkách a výši úhrady z v. z. p. v rámci individuálních správních řízení.

Úhradu zdravotnických prostředků realizovala ZP MV ČR v souladu s platnými číselníky aktualizovanými VZP v souladu se zákonem č. 48/1997 Sb.

4.4.2 Revizní činnost - kontroly poskytovatelů zdravotních služeb

Provádění revizní činností je zákonnou povinností každé ZP.

Revizní činnost zahrnuje čtyři základní oblasti výkonů fungujících v rámci zdravotnických úseků na divizích a ředitelství:

1. výkon kontrolní činnosti, kterou lze rozdělit na:

- **prerevize**, tj. kontroly vyúčtovaných ZS před jejich úhradou prostřednictvím IS nebo podmíněné potvrzením RL. Jedná se o základní vstupní, tzv. validační kontroly, které ověřují základní pravidla pro vykazování ZS dle parametrů smlouvy, úhradového dodatku, smluvně závazné Metodiky pro předávání a pořizování dokladů, seznamu zdravotních výkonů apod. Nastavení kontrol prerevize je prováděno na ředitelství centrálně pro všechny útvary pojišťovny a samotná realizace probíhá na divizních pracovištích;
- **postrevize**, tj. kontroly správnosti, a tedy oprávněnosti vyúčtovaných nebo indikovaných ZS, prostřednictvím **kontrol** vyúčtování z IS, které jsou prováděny ad hoc nebo systémově pomocí přednastavených algoritmů, periodických analýz správnosti vykázané nebo indikované péče dle pravidel nastavených v platných právních předpisech nebo Smlouvě o poskytování a úhradě zdravotních služeb nebo prostřednictvím plánovaných nebo ad hoc cílených **revizí**, kontrol vyúčtování nebo indikované péče RL a dalšími revizními zaměstnanci způsobilými k výkonu revizní činnosti na základě záznamů v související zdravotnické dokumentaci nebo na základě šetření s pojištěncem. Kontroly a revize včetně jejich plánování jsou prováděny pracovníky divizí;

2. výkon rozhodování o poskytnutí ZS jako hrazených z prostředků v. z. p., tj. posuzování žádostí pojištěnců (nebo jejich zákonných zástupců) o úhradu ZS včetně návrhů na léčebně rehabilitační péči, péči v ozdravovnách a v dětských OLU před jejich poskytnutím dle ustanovení § 19 zákona č. 48/1997 Sb. a dle Smluv o poskytování a úhradě zdravotních služeb, a to v souladu se zákonem č. 500/2004 Sb. Hlavním účastníkem řízení je vždy pojištěnec, o jehož nároku na hrazenou ZS pojišťovna rozhoduje. V souladu s ustanovením § 20 zákona č. 48/1997 Sb. má pro potřeby odvolání proti rozhodnutí pojišťovny ZP MV ČR zřízenou revizní komisi. Ta má pět členů, z nichž pouze dva jsou zaměstnanci pojišťovny (viz bod 3.5 Revizní komise);

3. výkon činnosti lékové politiky a politiky v oblasti zdravotnických prostředků, která je prováděná odbornými pracovníky na ředitelství;

4. výkon expertní a konzultační činnosti, která je prováděná zejména RL divizí a ředitelství pro potřeby nejen útvarů zdravotní a smluvní, ale i úhradové politiky při řešení žádostí o nasmlouvání ZS, v případě námitek k vyúčtování nebo regulacím, při řešení odborných dotazů, žádostí o stanovisko, vysvětlení apod. U těchto činností se neevidentují data pro statistiku.

V případě revizních činností zdravotní pojišťovny se zdaleka nejedná jen o výkon kontrol vyúčtovaných nebo indikovaných ZS z IS nebo prostřednictvím fyzických návštěv smluvních PZS. Platí, že ZP MV ČR provádí všechny výkony kontrolní činnosti v souladu s ustanovením § 42 zákona č. 48/1997 Sb., tedy v rozsahu a za podmínek stanovených tímto zákonem, a to prostřednictvím zejména RL a odborných pracovníků ve zdravotnictví způsobilých k revizní činnosti. Je prováděna s cílem zabránit úhradě neúčelně anebo nesprávně a neoprávněně poskytnutých nebo neúčelně anebo nesprávně indikovaných ZS, kultivovat vykazování ZS, zvyšovat povědomí o právech a povinnostech PZS i pojištěnců, a racionalizovat tak prostředky v. z. p. vynakládané ze ZFZP v rámci schváleného a závazného ZPP 2023 na úhradu ZS.

Na ředitelství bylo v rámci revizních činností zaměstnáno v roce 2023 15 kmenových revizních pracovníků, včetně pěti RL. Na divizi Čechy pracovalo v rámci této agendy celkem 51 kmenových

pracovníků, z nichž 20 bylo RL, na divizi Morava pracuje v této oblasti celkem 33 kmenových zaměstnanců, z toho bylo 13 RL.

Výsledky revizních činností za rok 2023:

Kontrolní činnosti byly v rámci prerevizie odmítnuty k vyúčtování úhrady v celkové výši 2 088 705 tis. Kč, tj. o 5,6 % méně než v roce 2022. V rámci postrevize bylo provedeno na divizích 5 580 kontrol a 308 revizí. Pohledávka z nich byla vyčíslena ve výši cca 225 022 tis. Kč, o 244,4 % více než v roce 2022. Nárůst je způsoben vyšším počtem kontrol a revizí, meziročně bylo provedeno o 711 kontrol a 45 revizí více, a také výtěžností z jedné kontroly a revize. V roce 2023 byla průměrná výše pohledávky z kontroly 35 tis. Kč a z revize 83 tis. Kč, oproti 9 tis. Kč z kontroly a 80 tis. Kč z revize v roce 2022.

Za nárůstem výtěžnosti kontrol v roce 2023 stojí zejména zavedení důkladné kontroly preskripce léčivých přípravků s vykazovacím limitem E, kontroly v segmentu stomatologie a dále v segmentu dopravy, a to na základě realizovaných smluvních kontrol věcného a technického vybavení a personálního zabezpečení. Mezi nejvýznamnější revize v roce 2023 lze zařadit pokračování revizí z roku 2022 u dalších poskytovatelů lékařské genetiky a laboratoří lékařské genetiky.

V rámci rozhodování o poskytnutí ZS jako hrazených z v. z. p. bylo v roce 2023 RL na ředitelství posouzeno celkem 2 942 žádostí o úhradu v celkové požadované hodnotě 1 107 218 tis. Kč. Počet žádostí se oproti roku 2022 snížil o 620 (tj. o 17,4 %) a celková hodnota požadavků se snížila o 346 164 tis. Kč (tj. o 23,8 % oproti roku 2022). Úhrada byla schválena v celkové výši 937 386 tis. Kč (84,7 % z celkové požadované úhrady), zamítnuta byla v celkové výši 169 832 tis. Kč, což je v porovnání s rokem 2022 o 31 673 tis. Kč, tj. o 15,7 % méně.

Na divizích bylo posouzeno celkem 30 194 žádostí o úhradu, a to v celkové požadované hodnotě 1 056 353 tis. Kč. Počet žádostí se oproti roku 2022 zvýšil o 4 337 (o 16,8 %) a celková hodnota požadavků vzrostla o 456 030 tis. Kč (o 76,0 %). Úhrada byla schválena v celkové výši 858 394 tis. Kč (81,3 % z celkové požadované úhrady), zamítnuta byla v celkové výši 197 959 tis. Kč, což je v porovnání s rokem 2022 o 58 759 tis. Kč více, tj. o 42,2 % více.

Dále bylo posouzeno celkem 26 169 návrhů na léčebně rehabilitační péči, péči v ozdravovnách a v dětských OLÚ, to představuje meziročně snížení o 33 návrhů (tj. o 0,1 %). Celkový počet schválených návrhů se v porovnání s rokem 2022 snížil o 468 na 24 643 v roce 2023. RL bylo zamítnuto celkem 1 526 návrhů, což je v porovnání s rokem 2022 o 435 návrhů, tj. o 39,9 %, více.

V roce 2023 projednala revizní komise celkem 177 odvolání našich pojištěnců proti výsledku posouzení žádosti o úhradu, a to 34 odvolání proti rozhodnutí pojišťovny ve věci žádosti o úhradu léčiv a zdravotnických prostředků a 143 odvolání proti zamítnutí návrhu na léčebně rehabilitační péči, péči v ozdravovnách nebo v dětských OLÚ.

Z 34 odvolání proti rozhodnutí zdravotní pojišťovny ve věci žádosti o úhradu léčiv a zdravotnických prostředků celkem 16 odvolání revizní komise zamítla a potvrdila rozhodnutí orgánu I. stupně. U pěti odvolání revizní komise zrušila rozhodnutí orgánu I. stupně a věc vrátila k novému projednání. U osmi odvolání změnila rozhodnutí orgánu I. stupně a žádosti o úhradu vyhověla. Dále bylo ve dvou případech napadené rozhodnutí zrušeno a řízení o žádosti zastaveno, u dvou případů bylo zahájeno přezkumní řízení a jedno odvolání bylo uzavřeno pro nedoplnění.

Ze 143 odvolání proti zamítnutí návrhu na léčebně rehabilitační péči, péči v ozdravovnách nebo v dětských OLÚ revizní komise plně nebo částečně vyhověla u tří odvolání, u 119 odvolání potvrdila rozhodnutí pojišťovny v I. stupni správního řízení, u 15 odvolání došlo ke zrušení rozhodnutí a vrácení věci I. stupni, u čtyř došlo k zastavení řízení z důvodu jejich zpětvzetí a u dvou k zastavení řízení z důvodu nedoplnění odvolacích důvodů nebo podpisu účastníka řízení.

V rámci výkonu lékové politiky a politiky zdravotnických prostředků na ředitelství bylo:

- uzavřeno celkem 125 smluv nebo jejich dodatků o limitaci nákladů spojených s hrazením léčivých přípravků s držiteli rozhodnutí o registraci;
- vyhodnoceno 43 smluv o limitaci nákladů spojených s hrazením léčivých přípravků s držiteli rozhodnutí o registraci za období roku 2022 s celkovou zpětnou platbou do ZFZP v roce 2023 ve výši 235 682 tis. Kč;
- posouzeno 343 žádostí o nasmlouvání poskytování a úhradu léčivých přípravků předepisovaných pro léčbu lékařem specializovaného pracoviště;
- administrováno 37 smluv s dodavateli ZP-R (cirkulovatelné zdravotnické prostředky vystavené na poukaz) a osm smluv na pronájem zdravotnických prostředků.

4.5 Pohledávky

Stav pohledávek po zohlednění opravných položek a dohadných položek aktivních je uveden na ř. 24 přílohy č. 1 část III. Závazky a pohledávky. Hrubá výše pohledávek včetně opravných položek, dohadných položek a časového rozlišení činí 11 077 535 tis. Kč. V rámci toho pohledávky ZFZP za plátcí pojistného dosahují 10 391 664 tis. Kč, pohledávky za PZS představují 255 417 tis. Kč a ostatní pohledávky jsou evidovány v objemu 430 454 tis. Kč.

Za účelem zachycení reálné hodnoty pohledávek jsou účetně promítány opravné položky a po identifikaci jejich nedobytnosti je přistoupeno k odpisům (viz kapitola 4.3.5). Podíl opravných položek, o nichž je podrobněji pojednáno v kapitole 4.3.7, a celkové výše pohledávek odpovídá dosahované výtěžnosti v procesu jejich vymáhání. Pohledávky za plátcí pojistného a PZS zahrnují také aktivní dohadné položky vztahující se k nim.

Pohledávky za PZS po lhůtě splatnosti ke 31. 12. 2023 dosáhly 21 068 tis. Kč. K těmto pohledávkám byly zaúčtovány opravné položky v objemu 21 044 tis. Kč, čistá výše těchto pohledávek (se zohledněním opravných položek) tedy dosahuje 24 tis. Kč. Výše zmíněné pohledávky po lhůtě splatnosti vznikly z důvodu insolvence a reorganizace PZS, případně mají svůj původ v dle pojišťovny neoprávněném vyúčtování ZS, kde se ZP MV ČR právně domáhá vrácení jejich úhrady od dotčených subjektů.

4.6 Smluvní politika, síť smluvních poskytovatelů zdravotních služeb

Zajištění dostupných hrazených ZS v intencích Přílohy č. 1 a Přílohy č. 2 nařízení vlády č. 307/2012 Sb. jejím pojištěncům bylo a je jednou z hlavních priorit smluvní politiky pojišťovny. Proto se ZP MV ČR i v roce 2023 zaměřila na udržení nebo posílení sítě smluvních PZS zejména v oborech primární péče a v oblastech, ve kterých je MČD ohrožena nebo lze její zhoršení očekávat např. s ohledem na věkovou strukturu, zvyšující se propojištěnost v některých regionech, naplněnou kapacitu stávajících praxí apod. Nedaří se významněji měnit nepříznivé geografické rozložení PZS a nezáměr mladých nebo obecně nových lékařů a dalších zdravotníků poskytovat ZS mimo větší města. Poskytovatelům v lokalitách s problematickou nebo ohroženou MČD pojišťovna opětovně nabízela pobídky ve formě bonifikačních dodatků. V řadě regionů nebyla úspěšná výběrová řízení na poskytování ambulantních služeb v potpávaných oborech, protože se nepřihlásil žádný uchazeč, a to ani opakovaně.

V rámci procesu zařazování poskytovatelů do sítě smluvních PZS pojišťovna i v minulém roce pokračovala ve snaze o zajištění zejména dostupnosti a v podpoře kvality poskytovaných ZS při zohlednění disponibilních prostředků ZFZP. Nové smlouvy o poskytování a úhradě ZS byly uzavírány v případech potřeby zajištění ZS určité odbornosti v konkrétním regionu, převzetí stávajících praxí především z důvodu generační obměny nebo s přihlédnutím k demografickým a geografickým zvláštnostem dané oblasti. Zabezpečení dostupnosti kvalitních ZS pro pojištěnce ZP MV ČR s přihlédnutím k jejich aktuálnímu zdravotnímu stavu bylo i v roce 2023 prioritou smluvní politiky pojišťovny, přičemž princip rovného přístupu ke ZS byl zachován pro všechny pojištěnce ve všech segmentech.

Také v roce 2023 bylo v rámci smluvní politiky ZP MV ČR rozhodováno o zařazování PZS do sítě smluvních PZS již ve fázi výběrového řízení tak, aby stanovisko pojišťovny bylo pro poskytovatele transparentní již v této fázi. Optimální fungování takto nastaveného procesu však vždy předpokládalo včasné získání dostatečných informací o konkrétním uchazeči a jeho záměru. Při projednávání žádostí PZS o uzavření smlouvy pojišťovna zohledňovala zejména potřebnost a účelnost uzavření smlouvy pro konkrétní odbornost, přičemž upřednostňovala komplexní zajištění ZS celým úvazkem zdravotnického pracovníka v rámci pěti dní v týdnu. Výjimkou v tomto přístupu mohly být hůře dostupné lokality nebo nemožnost zajistit příslušné ZS jiným poskytovatelem v potřebném rozsahu. I v roce 2023 byly rozhodujícími kritérii při výběru nových PZS nebo rozšíření smlouvy stávajícím poskytovatelům především potřeby optimálního pokrytí sítě smluvních PZS v jednotlivých odbornostech s ohledem na MČD pro pojištěnce se zohledněním počtu a věkové struktury poskytovatelů v jednotlivých regionech. Pojišťovna v rámci procesu rozhodování o smluvních vztazích nadále průběžně monitorovala objednávací doby, věkovou strukturu zdravotnických pracovníků, hustotu počtu pojištěnců vzhledem k počtu pracovišť dané odbornosti, věnovala významnou pozornost též podnětům pojištěnců na MČD či informacím od odborných společností. Pojišťovna také pokračovala ve vyhodnocování stanovených kritérií pro tzv. lokalizaci oblastí se zhoršenou dostupností ZS.

I v roce 2023 pokračoval trend mírného poklesu počtu PZS v segmentu primární péče – praktických lékařů pro dospělé i praktických lékařů pro děti a dorost; k nejvýznamnějšímu poklesu počtu PZS nadále dochází u stomatologů. Stejně jako v minulém roce posiluje segment domácí péče.

4.6.1 Místní a časová dostupnost hrazených služeb dle § 40 zákona č. 48/1997 Sb. – způsob zajištění smluvní sítě a řešení podání pojištěnců v souvislosti s dostupností hrazených služeb

ZP MV ČR jako pojišťovna s celorepublikovou působností má síť smluvních PZS dlouhodobě zajištěnou dostatečně tak, aby plnila povinnost vyplývající z § 40 zákona č. 48/1997 Sb. Případy problematického zajištění MČD hrazených ZS pro konkrétního pojištěnce pojišťovna vyřizuje operativně a individuálně s každým podnětem pojištěnce.

Počet regionů, které pojišťovna v roce 2023 evidovala jako problematicky dostupné z pohledu podnětů pojištěnců na MČD, měl v porovnání s předchozím rokem rostoucí tendenci, ale měnil se dle aktuálních zájmů pojištěnců a změn v počtu smluvních PZS v dané odbornosti především v závislosti na průměrném věku lékařů. Vysoká poptávka po zdravotní péči byla evidována zejména v oblasti stomatologie, pojištěnce se však dařilo u zubních lékařů registrovat. Dalšími častěji poptávanými obory zejména z hlediska naplněnosti jejich kapacit nebo delších objednacích lhůt byly praktický lékař pro dospělé, praktický lékař pro děti a dorost, klinický psycholog, psychiatr, oční lékař nebo neurolog. ZP MV ČR věnovala i v minulém roce intenzivní pozornost individuálnímu vyřizování podnětů pojištěnců na MČD a tím i průběžnému sledování faktické nedostupnosti lékařů. Také v roce 2023 přibýlo případů, kdy bylo nutno pojištěncům, kterým chyběl registrující lékař, doporučit lékaře ve větší dojezdové vzdálenosti, než bylo komfortní. Příčinou byly např. plné kapacity lékařů nebo ukončování praxí z důvodů odchodu do důchodu bez náhrady.

Problematickou MČD se ZP MV ČR i v roce 2023 snažila eliminovat např. vyhlášením výběrových řízení v daném regionu, ale také tím, že nabízela uzavření bonifikačních dodatků poskytovatelům primární péče. Trvalá snaha o zachování MČD pro pojištěnce ZP MV ČR v souladu s nařízením vlády č. 307/2012 Sb. a její další zlepšování bylo a zůstává trvalým cílem smluvní politiky pojišťovny.

Následuje přehled reálně a potenciálně problematických okresů dle odborností primární péče k 31. 12. 2023 dle vyhodnocení podnětů pojištěnců za rok 2023.

Kraj	001 Praktický lékař pro dospělé	002 Praktický lékař pro děti a dorost	014 Stomatolog
Jihočeský kraj	České Budějovice		České Budějovice
	Český Krumlov		Český Krumlov
	Jindřichův Hradec		Jindřichův Hradec
	Písek		Písek
	Prachatice		Prachatice
	Strakonice		Strakonice
	Tábor		Tábor
Jihomoravský kraj	Blansko	Blansko	Blansko
	Břeclav	Břeclav	Břeclav
	Hodonín	Hodonín	Hodonín
	Vyškov	Vyškov	Vyškov
	Znojmo	Znojmo	Znojmo
Karlovarský kraj	Cheb	Cheb	Cheb
	Karlovy Vary	Karlovy Vary	Karlovy Vary
	Sokolov	Sokolov	Sokolov
Kraj Vysočina	Havlíčkův Brod		Havlíčkův Brod
	Jihlava	Jihlava	Jihlava
	Pelhřimov	Pelhřimov	Pelhřimov
	Třebíč	Třebíč	Třebíč
	Žďár nad Sázavou	Žďár nad Sázavou	Žďár nad Sázavou
Královéhradecký kraj	Náchod		Náchod
	Trutnov		Trutnov
		Hradec Králové	Hradec Králové
			Jičín
			Rychnov nad Kněžnou

Kraj	001 Praktický lékař pro dospělé	002 Praktický lékař pro děti a dorost	014 Stomatolog
Liberecký kraj	Česká Lípa		Česká Lípa
			Jablonec nad Nisou
			Liberec
			Semily
Moravskoslezský kraj	Bruntál	Bruntál	Bruntál
	Nový Jičín	Nový Jičín	Nový Jičín
	Opava	Opava	
		Ostrava-město	
Olomoucký kraj	Jeseník	Jeseník	Jeseník
	Olomouc	Olomouc	
	Prostějov	Prostějov	Prostějov
	Přerov		Přerov
	Šumperk		Šumperk
Pardubický kraj	Svitavy		Svitavy
			Chrudim
			Pardubice
			Ústí nad Orlicí
Plzeňský kraj	Domažlice	Domažlice	Domažlice
	Klatovy		Klatovy
	Plzeň-jih		Plzeň-jih
	Plzeň-město		Plzeň-město
	Plzeň-sever		Plzeň-sever
	Rokycany		Rokycany
		Tachov	
Hlavní město Praha		Hlavní město Praha	
Středočeský kraj	Kladno	Kladno	
	Kolín	Kolín	Kolín
		Nymburk	Nymburk
		Praha-východ	
		Praha-západ	
			Benešov
			Beroun
			Kutná Hora
			Mladá Boleslav
		Rakovník	
Ústecký kraj	Děčín	Děčín	Děčín
	Chomutov		Chomutov
	Litoměřice	Litoměřice	Litoměřice
	Louny	Louny	Louny
	Most	Most	Most
	Teplice	Teplice	Teplice
	Ústí nad Labem	Ústí nad Labem	Ústí nad Labem
Zlínský kraj	Kroměříž	Kroměříž	Kroměříž
	Uherské Hradiště	Uherské Hradiště	
	Vsetín	Vsetín	Vsetín
	Zlín	Zlín	Zlín

Interní tabulka

Podněty pojištěnců související se zajištěním dostupnosti hrazených ZS

Také v roce 2023 pojištěnci ZP MV ČR podávali podněty k zajištění a řešení MČD hrazených ZS. Tyto podněty bylo možno podávat prostřednictvím všech standardních vstupních komunikačních kanálů pojišťovny.

Pro evidenci podání pojištěnců týkajících se MČD hrazených ZS bylo využíváno nově vytvořené elektronické úložiště s možností exportu pro účely dalšího využití při řešení problematiky sítě smluvních PZS. Podání pojištěnců byla evidována dle poptávané odbornosti a lokality. Podněty pojištěnců byly primárně vyřizovány v místě jejich vzniku poskytnutím seznamu PZS v poptávané odbornosti s kontakty

na ně. Další kroky při potřebě pomoci pojištěncům byly pak již realizovány individuálně prostřednictvím zákaznického centra pojišťovny. Zaměstnanci tohoto útvaru komunikovali přímo s vhodnými PZS a následně s pojištěncem.

V roce 2023 pojišťovna evidovala téměř 8 700 jedinečných požadavků pojištěnců na zajištění PZS (registrace, objednání apod.), a to zejména v odbornosti 014 - Praktický zubní lékař (cca 67 %), 001 - Praktický lékař pro dospělé (necelých 8 %) a 002 - Praktický lékař pro děti a dorost (necelých 6 %). Nejčastěji jako důvod pro vyhledání pomoci pojišťovny pojištěnci ve třetině případů uváděli ukončení praxe PZS, obdobný podíl představoval důvod, že lékař nepřijímá nové pacienty. V necelých 20 % případů pojištěnci žádali o pomoc při zajištění ZS (objednání) u konkrétního lékaře. Statistice vyřizování podnětů klientů se podrobněji věnuje tabulková příloha č. 2 Zvláštní části VZ 2023.

4.7 Zdravotní služby hrazené nad rámec veřejného zdravotního pojištění

4.7.1 Zdravotní služby čerpané z fondu prevence

Příloha č. 13 – *Náklady na preventivní zdravotní péči čerpané z fondu prevence*

tabulková příloha str. 64

SR schválila na rok 2023 v souladu s § 16 odst. 4 zákona č. 280/1992 Sb. preventivní programy hrazené z Fprev, tzv. příspěvky pro pojištěnce ZP MV ČR. Preventivní programy jsou tvořeny za účelem podpory pojištěnců, kteří aktivně pečují o své zdraví a preferují zdravý životní styl.

Jejich cílem bylo:

- podporovat očkování,
- vyhledávat onkologická či jiná závažná onemocnění v počáteční fázi, zaměřit se na prevenci civilizačních onemocnění u dospělých i dětí – preventivní prohlídky,
- podporovat zdravý životní styl u zdravých pojištěnců, včetně těhotných žen,
- podporovat dárcovství krve nebo jejích součástí a dárcovství kostní dřeně,
- podporovat chronicky nemocné pojištěnce a předcházet komplikacím jejich nemocí,
- podporovat pojištěnce ohrožené charakterem vykonávané práce – minimalizovat negativní dopad fyzických i psychických pracovních zátěží na zdravotní stav těchto pojištěnců.

Program prevence pro pojištěnce

Stejně jako v předchozích letech byl velký zájem o příspěvky na očkování, na které bylo vyplaceno 61 818 tis. Kč (včetně postoupení příspěvků rodiče dítěti), v roce 2022 byly tyto příspěvky čerpany v objemu 44 105 tis. Kč. Největší zájem byl o očkování proti klíšťové encefalitidě, pneumokoku, žloutence, chřipce a meningokoku.

ZP MV ČR klade velký důraz na podporu preventivních onkologických prohlídek nad rámec v. z. p. a cílené zvaní pojištěnců k jejich realizaci. V roce 2023 vynaložila na tuto klíčovou prevenci, včetně postoupení příspěvku dítěti, celkem 8 319 tis. Kč.

Dále se ZP MV ČR zaměřila také na podporu prevence civilizačních a ostatních onemocnění (kardiologické, nadváha, obezita, sportovní prohlídky apod.). V roce 2023 bylo za tímto účelem vynaloženo, včetně postoupení příspěvku dítěti, celkem 3 580 tis. Kč.

V roce 2023 ZP MV ČR pokračovala ve velmi aktuálním programu podpory duševního zdraví. Podstatou byl příspěvek na klinickou psychologii a klinickou logopedii. Vyplaceno bylo celkem, včetně postoupení příspěvku dítěti, 5 905 tis. Kč, zatímco v roce 2022 celkem 346 tis. Kč.

V roce 2023 ZP MV ČR nabízela velmi atraktivní program prevence zubních onemocnění. Podstatou byl příspěvek na dentální hygienu a rovnátka pro děti. Včetně postoupení příspěvku dítěti bylo vyplaceno celkem 46 405 tis. Kč

Celkem bylo na celý program prevence onkologických, civilizačních a ostatních onemocnění vyplaceno 64 210 tis. Kč, zatímco v roce 2022 celkem 54 409 tis. Kč.

Na preventivní program zaměřený na podporu zdravého životního stylu bylo v roce 2023 včetně postoupení příspěvku dítěti vyplaceno celkem 153 057 tis. Kč, zatímco v roce 2022 bylo vynaloženo 136 231 tis. Kč. V rámci tohoto programu byl největší zájem o příspěvky na sportovní pohybové aktivity, na které bylo vyplaceno včetně postoupení příspěvku dítěti celkem 118 173 tis. Kč.

Významná pozornost byla věnována ženám v souvislosti s těhotenstvím. ZP MV ČR vynaložila v roce 2023 celkem 28 067 tis. Kč, zatímco v roce 2022 bylo za tímto účelem čerpáno 29 664 tis. Kč s tím, že největší zájem byl v roce 2023 o ultrazvukové vyšetření, které není hrazeno z prostředků v. z. p.

Pojišťovna i v roce 2023 realizovala program Sezónní akce, což jsou časově ohraničené programy zaměřené na pojištěnci nejžádanější oblasti podpory zdraví. Náklady činily celkem 27 002 tis. Kč, zatímco v roce 2022 bylo na příspěvky z tohoto programu čerpáno 22 882 tis. Kč.

ZP MV ČR podpořila také dárce krve, krevní plazmy a kostní dřeně. Na program bylo v roce 2023 vynaloženo celkem 8 246 tis. Kč. V roce 2022 činilo čerpání 7 243 tis. Kč.

ZP MV ČR v roce 2023 podpořila také další chronicky nemocné pojištěnce např. příspěvkem na zdravotnické prostředky, které nejsou hrazeny z v. z. p., příspěvkem na přípravky podporující odvykání kouření, na transtelefonní monitoring a na specifické diety v celkové výši 20 797 tis. Kč, zatímco v roce 2022 bylo na tyto účely čerpáno 15 760 tis. Kč včetně postoupení příspěvku rodičů dítěti.

V návaznosti na dlouholeté pozitivní zkušenosti bylo v roce 2023 přispíváno na LOP a edukační pobyty pro chronicky nemocné. Celkem bylo vyplaceno 3 369 tis. Kč.

Celkem bylo na programy pro pojištěnce vyčerpáno 367 747 tis. Kč. (v roce 2022 čerpání dosáhlo celkem 332 162 tis. Kč).

Program podpory profesí s významným zdravotním rizikem v souvislosti s jejich výkonem:

Na program byl vyčleněn objem finančních prostředků ve výši 32 000 tis. Kč. Koncepte programu byla zaměřena na předcházení závažnému poškození zdraví, zejména v souvislosti s výkonem povolání u skupin pojištěnců, kteří jsou, s ohledem na charakter svého zaměstnání, vystaveni zvýšené fyzické a psychické zátěži a častým stresovým situacím.

Na program bylo vynaloženo celkem 19 684 tis. Kč, zatímco v roce 2022 celkem 25 178 tis. Kč.

Souhrnné hodnocení vazby na plán:

Tvorba Fprev během hodnoceného období probíhala v plánovaném objemu.

Na preventivní programy byla v ZPP 2023 na Fprev vyčleněna finanční částka 320 000 tis. Kč. Celkové náklady na preventivní programy hrazené z Fprev v roce 2023 činily 387 431 tis. Kč, náklady stanovené ZPP 2023 byly tedy plněny na 121,1 %. K přečerpání plánovaných prostředků došlo zejména kvůli tomu, že ZP MV ČR v roce 2023 umožnila svým pojištěncům čerpat prostředky z Fprev nad rámec stanovený v ZPP 2023, zejména na sportovní aktivity, sportovní ochranné pomůcky pro děti a s ohledem na problematickou dostupnost stomatologické péče v některých regionech byl nabízen i velmi atraktivní příspěvek na dentální hygienu dětem i dospělým.

Tento trend podpory sportovních aktivit a zdravého životního stylu ZP MV ČR dlouhodobě vítá a má za koncepční a strategický cíl.

4.7.2 Zdravotní služby hrazené z jiných zdrojů

ZS hrazené nad rámec v. z. p. z jiných zdrojů pojišťovny nebyly v roce 2023 realizovány.

5 Tvorba a čerpání fondů zdravotní pojišťovny

5.1 ZFZP – Základní fond zdravotního pojištění

Příloha č. 2 – ZFZP a Propočet salda příjmů a nákladů na ZFZP

tabulková příloha str. 42 - 46

Příjmová strana ZFZP, respektive jeho tvorba, je tvořena především výběrem pojistného a prostředky obdrženy ze systému přerozdělování. Objem těchto zdrojů je ovlivňován zejména vývojem makroekonomických parametrů, jako jsou růst objemu mezd a platů či výše nezaměstnanosti u plátců z kategorie zaměstnanců, růst HDP a vývoj spotřebitelské poptávky u kategorie OSVČ a také vývoj minimální mzdy u kategorie OBZP. Dalším podstatným parametrem, který má vliv na výši disponibilních zdrojů pojišťovny, je také růst měsíční platby za pojištěnce, za které je plátcem pojistného stát.

V roce 2023 pokračoval trend poměrně rychlého růstu objemu mezd a platů v ekonomice v souvislosti s vysokou mírou inflace a potřebou zaměstnavatelů na ni reagovat. Díky tomu výběr pojistného vzrostl o 7,4 % oproti roku 2022 a dosáhl 43 523 033 tis. Kč. I tak tempo růstu zaostalo za predikovaným růstem objemu mezd a platů v ekonomice o 7,9 % z makroekonomické predikce ČR vydané MF v srpnu 2022, na jejímž základě byla příjmová část ZPP 2023 sestavena. Plán výběru pojistného v roce 2023 byl plněn na 99,2 %.

V oblasti přerozdělování pojistného byla po celý rok platná platba za pojištěnce, za které je plátcem pojistného stát, ve výši 1 900 Kč za osobu a měsíc. Jejím meziročním navýšením došlo k růstu dosaženého salda na 13 170 484 tis. Kč, což představuje 112,1 % hodnoty kalkulované v ZPP 2023. K překročení plánu přispěl také relativně nižší meziroční růst vybraného pojistného oproti ostatním ZP a z toho plynoucí vyšší měsíční platby ze systému přerozdělování pro ZP MV ČR. Objem prostředků, které ZP MV ČR obdržela z mechanismu přerozdělování, za rok 2023 činil 13 205 079 tis. Kč. Na řádcích A.II.2, resp. B.II.2 uvedené saldo vzniklo odečtením již dříve přerozdělených plateb GFŘ za OSVČ v paušálním režimu, které přešly pod správu ZP MV ČR, ve výši 34 595 tis. Kč od výše zmíněného součtu měsíčních plateb ze systému přerozdělování pojistného. Tyto prostředky byly zahrnuty do výběru pojistného v kategorii OSVČ.

Celková výše výběru pojistného po přerozdělování v roce 2023 činila 56 693 517 tis. Kč a jeho plán byl překročen o 1,9 %. Prostředky podléhající systému přerozdělování pojistného dle § 20 odst. 2 písm. d) zákona č. 592/1992 Sb. zahrnují také zálohy na pojistné, resp. pojistné OSVČ, které jsou v režimu paušální daně.

Objem nákladů na ZS hrazené ze ZFZP dosáhl 56 078 808 tis. Kč, došlo tak k přečerpání výše stanovené ZPP 2023 o 1,9 %. V meziročním porovnání náklady na ZS vzrostly o 10,2 %. Čerpání nákladů v rámci jednotlivých segmentů PZS je podrobněji uvedeno v tabulkové příloze č. 11 – Struktura nákladů na zdravotní služby podle jednotlivých segmentů na str. 61.

Saldo dohadných položek k závazkům vůči PZS v objemu -398 172 tis. Kč, uvedené na ř. A.III.1.2 přílohy č. 2, představuje meziroční změnu objemu dohadných položek (aktivních a pasivních) vztahených k závazkům vůči PZS (rok 2023: 1 432 600 tis. Kč, rok 2022: 1 830 772 tis. Kč). Hodnota uvedená na ř. A.II.1.1 představuje meziroční změnu dohadných položek aktivních k pohledávkám za plátcí pojistného na předpokládaný objem neobdržených Přehledů od zaměstnavatelů, které byly v roce 2023 natvořeny poprvé, a to ve výši 202 756 tis. Kč.

Výdaje na ZS činily 55 578 954 tis. Kč, jejich plán byl překročen o 778 954 tis. Kč, tj. o 1,4 %.

Vyšší tempo růstu nákladů, resp. výdajů oproti příjmům ZFZP mělo za následek meziroční pokles zůstatku BÚ ZFZP na 1 153 033 tis. Kč (tj. o 44,8 %).

Čerpání ZFZP k tvorbě ostatních fondů:

- PF – přiděl byl realizován ve výši 1 560 000 tis. Kč, což je 168 816 tis. Kč pod maximálním limitem stanoveným vyhláškou č. 418/2003 Sb.;
- RF – předpis zákonného limitu 729 628 tis. Kč byl naplněn převodem finančních prostředků ze ZFZP v zákonem určeném termínu;
- Fprev – byl ze ZFZP v roce 2023 tvořen ve výši 320 000 tis. Kč v souladu s vyhláškou č. 418/2003 Sb.

Oproti plánu je vyšší také objemově méně významná a obtížně předvídatelná položka pohledávek za zahraniční zdravotní pojišťovnou za ZS poskytnuté cizím pojištěncům v ČR (ř. A.II.10).

Na řádcích „ostatní pohledávky“ a „ostatní příjmy“ jsou zachyceny položky z přefakturace a finančního vyrovnání za převod nákladů na ZS jiným ZP, případné vratky přeplatků nákladů na ZS z minulých let, zaokrouhlení či haléřové vyrovnání.

Čerpání poplatků na ř. A.III.8 dosáhlo výše 27 952 tis. Kč, tj. 78,7 % hodnoty stanovené v ZPP 2023. Jedná se především o prostředky využité na úhradu poštovních služeb. Rozdíl mezi čerpáním poplatků v části A a finančním tokem v části B na ř. B.III.6 je dán časovým nesouladem mezi předpisem a finančním tokem daných operací, ke kterému dochází například při zahrnutí ročního bonusu z poštovních služeb.

Na řádku A.III.10 – „záporné kurzové rozdíly“ je vykázán náklad ve výši 7 061 tis. Kč. Jedná se o kurzovou ztrátu z přeúčtování zdravotní péče od KZP za rok 2023. Příslušný finanční tok je zachycen až do účetního období 2024.

Na řádku B.II.12 je promítnut kurzový zisk z přeúčtování od KZP, jehož finanční tok proběhl během roku 2023, ale výnosově náleží do roku 2022.

Rezervy na pasivní soudní spory jsou účtovány v závislosti na jejich vývoji v průběhu účetního období. Výše rezerv k 31. 12. 2023 dosahovala 52 899 tis. Kč, během účetního období roku 2023 tak došlo k jejímu navýšení o 8 159 tis. Kč. Soudní spory, kvůli nimž jsou rezervy tvořeny, se týkají převážně nepřiznaných úhrad ZS ze strany pojišťovny.

Možnosti úhrady nákladů spojených s vedením osobního účtu pojištěnce z prostředků ZFZP dle § 1 vyhlášky č. 418/2003 Sb. není ze strany ZP MV ČR využíváno a tyto náklady jsou spolu s obdobnými hrazeny z prostředků PF.

Souhrnné hodnocení vazby na plán:

Z hlediska příjmů ZFZP byl ZPP 2023 splněn, kdy vyšší než plánované saldo prostředků z přerozdělování převážilo nesplnění plánu výběru pojistného. Plánované příjmy po přerozdělování byly překročeny o 1,9 %. Náklady na ZS byly v roce 2023 čerpány v objemu 101,9 % plánu. V důsledku těchto skutečností dosáhla pojišťovna salda příjmů a nákladů ZFZP ve výši -1 335 332 tis. Kč, které bylo mírně příznivější než saldo nastavené v ZPP 2023.

5.1.1 Struktura nákladů na zdravotní služby v členění dle jednotlivých segmentů

Příloha č. 11 – Struktura nákladů na zdravotní služby podle jednotlivých segmentů

tabulková příloha str. 61 - 62

Celkové náklady na ZS hrazené ze ZFZP v roce 2023 činily 56 078 808 tis. Kč. Plánovaný objem nákladů pro rok 2023 byl čerpán na 101,9 %. V rámci meziročního srovnání došlo k nárůstu o 10,2 %.

Náklady na ambulantní péči byly čerpány na 97,6 % plánované hodnoty a meziroční nárůst činil 8,3 %. K výraznějšímu překročení pro rok 2023 plánovaných nákladů v rámci ambulantních segmentů došlo v případě domácí péče, hemodialýzy a ošetrovatelské a rehabilitační péče poskytnuté v zařízeních sociálních služeb.

Čerpání finančních prostředků u segmentu zubního lékařství bylo v roce 2023 o 9,5 % vyšší oproti roku 2022 v důsledku jednotkového navýšení úhrady jednotlivých výkonů, nicméně plánovaný objem finančních prostředků na rok nebyl vyčerpán. Nedočerpání bylo ve výši 3,8 %.

Meziroční nárůst nákladů na péči u praktických lékařů a praktických lékařů pro děti a dorost činil 10,8 %, přičemž plánované náklady pro sledované období byly čerpány na 100,1 %.

Náklady plánované pro rok 2023 na gynekologickou péči nebyly překročeny a byly čerpány na 99,3 %, meziročně došlo ke zvýšení nákladů o 4,5 %.

U nákladů na diagnostickou péči činilo čerpání plánovaných nákladů 81,0 %. Ve srovnání se skutečností roku 2022 došlo k poklesu o 8,5 %. Tento pokles je logickým důsledkem prakticky vymizení zájmu a potřeby testování proti onemocnění Covid-19.

V rámci léčebně rehabilitační péče byly plánované náklady pro rok 2023 čerpány na 106,8 %, přičemž meziročně náklady vzrostly o 12,9 %. Na vyšším překročení plánovaných nákladů se negativně projevil fakt, že skutečné náklady roku 2022 překročily očekávanou skutečnost roku 2022, čímž došlo k vyčerpání plánovaného nárůstu pro rok 2023.

Objem finančních prostředků plánovaný na rok 2023 u segmentu domácí péče byl čerpán na 119,9 % a oproti skutečnosti roku 2022 došlo k nárůstu o 26,9 %. Uvedený nárůst je důsledkem výraznějšího

nárůstu počtu ošetřených pojištěnců a rovněž výrazné podpory jednotkového navýšení úhrad ze strany MZ v rámci znění vyhlášky č. 315/2022 Sb.

V případě nákladů na specializovanou ambulantní péči byly plánované náklady čerpány na 99,2 % při meziročním růstu 10,2 %.

Segment hemodialyzační péče je samostatně sledován nově od roku 2023 a plán byl překročen o 14,5 %. V nárůstu tohoto segmentu se projevil fakt, že pro něj nebyla pro rok 2022 tvořena samostatná dohadná položka, zatímco pro rok 2023 tomu tak již bylo.

Plánované náklady na rok 2023 u segmentu ošetrovatelské a rehabilitační péče v zařízeních sociálních služeb byly čerpány na 113,9 %. Meziročně náklady vzrostly o 25,1 %, v tomto segmentu dochází k nárůstům dlouhodobě, což je dáno kontraktační povinností ZP a stárnutím pojistného kmene ZP MV ČR.

V rámci nákladů na lůžkovou zdravotní péči celkem došlo k překročení ZPP 2023 o 4,4 % a meziročně náklady vzrostly o 11,0 %.

U nemocnic byly překročeny plánované náklady o 5,9 % a meziroční nárůst činil 10,8 %. Uvedené je pak vyústěním jednak vyšší produkce v důsledku realizace odložených plánovaných zákroků v době epidemie onemocnění Covid-19 a rovněž vstupu nových moderních ale nákladných léčivých přípravků do systému v. z. p. Se zvyšující se prevalencí dochází k výraznému nárůstu nákladů na centrová léčiva a léčivé přípravky hrazené na základě § 16 zákona č. 48/1997 Sb.

U následné péče byl plán nákladů plněn na 93,3 % a meziroční nárůst činil 12,6 %. V detailu jednotlivých segmentů následné péče byly plánované náklady u OLÚ překročeny o 20,7 %, zatímco u LDN došlo k nedočerpání 29,4 % prostředků. Toto bylo však dáno nevhodným odhadem rozdělení nákladů spojeným se změnou struktury a metodiky tabulkové přílohy č. 11. Tento fakt pak ilustruje obdobné meziroční navýšení nákladů, kdy toto v případě OLÚ činilo 13,6 % a v případě LDN 16,3 %.

Náklady na lázeňskou léčebně rehabilitační péči za rok 2023 činily 716 639 tis. Kč a meziroční nárůst oproti roku 2022 činil 20,8 %, což je mimo jiné dáno navýšením úhrady za jeden den pobytu. Plánované náklady na rok 2023 byly čerpány na 99,5 %. Oproti tomu v meziročním srovnání počtu ošetřených pojištěnců došlo k poklesu o 2,8 %. Překročení plánu u příspěvkové péče je ovlivněno chybou ze strany zpracovatele, kdy došlo k posunu o řád.

Ukazatel	m.j.	Rok 2022 skutečnost	Rok 2023 ZPP	Rok 2023 skutečnost	Rok 2023/ 2022 (v %)	Rok 2023/ ZPP 2023 (v %)
Lázeňská péče celkem	tis. Kč	593 311	720 000	716 639	120,8	99,5
z toho: komplexní péče	tis. Kč	583 064	718 500	705 461	121,0	98,2
příspěvková péče	tis. Kč	10 247	1 500	11 178	109,1	745,2
Počet odléčených pojištěnců	osob	18 020	---	17 518	97,2	---
z toho: v komplexní péči	osob	17 177	---	16 717	97,3	---
v příspěvkové péči	osob	843	---	801	95,0	---
Průměrné náklady na 1 pojištěnce	Kč	32 925	---	40 909	124,2	---
z toho: v komplexní péči	Kč	33 944	---	42 200	124,3	---
v příspěvkové péči	Kč	12 155	---	13 955	114,8	---

Poznámka: Vazba na přílohu VZ 2023 č. 11 Nákl. na zdrav. péči – ř. 3

Interní tabulka

V ozdravovnách bylo v roce 2023 odléčeno 246 pojištěnců (v roce 2022 bylo odléčeno 260 pojištěnců) s průměrnou úhradou na jednoho odléčeného pojištěnce 27 435 Kč (v roce 2022 průměrná úhrada byla 22 527 Kč). Celkové náklady na ozdravovny činily 6 749 tis. Kč a ZPP 2023 pro tento segment byl čerpán na 75,0 %. Meziroční nárůst nákladů činil 15,2 %.

Náklady na přepravu byly čerpány na 92,7 % a meziroční růst činil 1,9 %. V případě nákladů na ZZS také nedošlo k překročení plánovaných nákladů, byť jejich meziroční nárůst činil 44,6 %. Tento byl důsledkem změny přístupu k financování tohoto segmentu, kdy došlo k nárůstu podílu úhrad plynoucích z prostředků systému v. z. p. a snížení podílu realizovaného z krajských rozpočtů. Uvedené pak bylo realizováno prostřednictvím nově zavedeného výkonu epizody péče, který zahrnuje příjem tísňového volání operátorem a výjezd ZZS k pacientovi-pojištěnci.

Náklady na léky vydané na recepty v roce 2023 činily 5 794 102 tis. Kč. ZPP 2023 byl v jejich případě čerpán na 105,0 % a meziroční nárůst dosáhl 9,9 %. Tento nárůst byl tvořen především přesunem dvou významných antivirotik (LP Paxlovid a LP Lagevrio) používaných k léčbě onemocnění Covid-19 z kategorie zvlášť účtovaných léčivých přípravků do kategorie léčiv předepisovaných na recept. Celkový náklad za tyto léčiva v roce 2023 činil 205 mil. Kč, přičemž k nejvýraznějšímu čerpání docházelo v závěru roku, který je charakteristický pro kulminaci respiračních onemocnění.

V roce 2023 činily náklady na zdravotnické prostředky vydané na poukazy 1 393 718 tis. Kč a plán byl plněn na 108,4 %. V porovnání s rokem 2022 došlo k meziročnímu zvýšení nákladů o 15,8 %. V tomto segmentu dochází k přetrvávajícímu nárůstu objemů zdravotnických prostředků, a to nejvýrazněji u krycího materiálu, u zdravotnických prostředků pro pacienty s diabetem a inkontinentních pacientů.

Náklady na léčení v zahraničí jsou ovlivněny nestabilitou v počtu ošetřovaných pojištěnců pojišťovny v zahraničí a dále jsou vázány na zpracování fakturace výpomocných zahraničních ZP, která podléhá přefakturaci prostřednictvím KZP. Tyto náklady za rok 2023 činily 88 469 tis. Kč a oproti roku 2022 došlo k nárůstu o 8,2 %.

Náklady na očkovací látky za rok 2023 činily 399 058 tis. Kč, což představuje o 35,6 % méně, než předpokládal ZPP 2023. Meziroční pokles pak činil 28,0 %, jelikož nebyl naplněn očekávaný zájem o posilující očkovací dávky proti onemocnění Covid-19.

Ostatní náklady ve výši 2 163 tis. Kč byly tvořeny závazky z titulu přeúčtování ZS (zejména ortopedické pomůcky) mezi ZP při přechodu pojištěnců.

Na doúčtování hrazených služeb poskytnutých v roce 2023 byly k 31. 12. 2023 vytvořeny dohadné položky ve výši 1 432 600 tis. Kč (z toho na ambulantní péči ve výši 540 502 tis. Kč, na lůžkovou péči ve výši 892 098 tis. Kč). Saldo rozpuštění a tvorby dohadných položek v roce 2023, tj. dopad na náklady roku 2023, je záporné a činí 398 172 tis. Kč. Dohadné položky zohledňují navýšení hodnoty bodu dle kvalitativních ukazatelů, a především rozdíl reálné úhrady a realizovaných zálohových plateb.

5.1.2 Náklady na léčení zahraničních pojištěnců v ČR

Příloha č. 12 – Vývoj nákladů na léčení zahraničních pojištěnců
v České republice

tabulková příloha str. 63

Náklady na léčení cizinců v ČR, kteří si jako výpomocnou zdravotní pojišťovnu vybrali ZP MV ČR, včetně paušální platby jsou uvedeny v příloze č. 12 na str. 63. V roce 2023 činily tyto náklady včetně paušálních plateb 284 377 tis. Kč. Predikované náklady v ZPP 2023 byly přečerpány o 9,4 %, meziroční nárůst těchto nákladů činil 31,2 %. Počet ošetřených cizinců, který je indikován počtem vystavených výkazů k přeúčtování nákladů, dosáhl 95,7 % plánované hodnoty a oproti roku 2022 vzrostl o 2,3 %.

Z hlediska průměrných nákladů na jednoho ošetřeného cizince v roce 2023 byla plánovaná hodnota tohoto ukazatele překročena o 14,3 % a ve srovnání s předchozím rokem průměrné náklady na jednoho ošetřeného cizince vzrostly o 28,3 %. Vzhledem k obtížné predikovatelnosti tohoto ekonomického ukazatele je hodnocení čerpání nákladů na léčení cizinců v ČR ve vztahu k plánu problematické.

5.2 PF – Provozní fond zdravotní pojišťovny

Příloha č. 3 – Provozní fond

tabulková příloha str. 47 - 50

Čerpání fondu dosáhlo 1 220 575 tis. Kč a provozní náklady pojišťovny v roce 2023 byly o 22,7 % nižší než plán na tento rok. Ve finančním vyjádření to představuje částku 357 964 tis. Kč, která byla v oblasti provozních nákladů za rok 2023 uspořena oproti jejich plánu.

Tvorbu PF představuje zejména příděl z prostředků ZFZP podle § 7 vyhlášky č. 418/2003 Sb., kterým je stanoven jeho maximální limit. V ZPP 2023 byl plánován příděl pod jeho maximální výší dle příslušného právního předpisu, jeho plánovaná výše činila 1 596 000 tis. Kč. Realizovaný příděl v roce 2023 dosáhl 1 560 000 tis. Kč. Pojišťovna tím ponechala významné prostředky v objemu 168 816 tis. Kč na ZFZP (rozdíl mezi realizovaným přídělem a limitem tvorby), kde mohou být využity na úhradu nákladů na ZS poskytnuté jejím pojištěncům.

Výnosy spadající na řádek A.II.4 pochází většinou z prodeje dopravních prostředků ve vlastnictví ZP MV ČR. K velmi nízkému plnění došlo z důvodu nerealizace plánovaného prodeje nemovitosti ve vlastnictví pojišťovny. Příčinou byla časová náročnost jednání se zájemci, k plánovanému prodeji dojde až v roce 2024.

Na řádku A.II.9, ostatní pohledávky vztahující se k PF, jsou promítány zejména výnosy z pojistných plnění a náhrady nákladů. Zahrnuti jsou rovněž pohledávky z titulu prodeje družstevního podílu, s nímž je historicky spojen nájem družstevního bytu v Praze. Prodej družstevního podílu konkrétnímu zájemci byl SR schválen v červnu roku 2023, k převodu vlastnických práv došlo během roku 2023.

Ostatní závazky, uvedené na řádku A.III.1.15, obsahují souhrn nákladů na spotřebu energií, opravy a udržování, nájemné, náklady na informační a komunikační technologie, náklady na propagaci, spotřebované nákupy a ostatní služby a provozní náklady. Z hlediska podílu na celkovém objemu čerpání se řadí mezi nejvýznamnější položky náklady na propagaci (71 123 tis. Kč), náklady na pořízení informačních technologií (67 901 tis. Kč) a nájemné (65 696 tis. Kč).

Oproti plánu stanovenému ZPP 2023 došlo k výrazně nižšímu čerpání zejména v oblasti nákladů na spotřebu energií, kde informace dostupné v době tvorby tohoto dokumentu nasvědčovaly, že by ceny energií mohly v roce 2023 být významně vyšší, než nakonec opravdu byly. V poměrně nízkém podílu plánu byly čerpány také náklady na spotřebované nákupy či ostatní služby, kde nedošlo k realizaci plánovaných projektů.

Nízkého plnění bylo dosaženo také na řádku A.III.6 tabulky PF, kde je promítnut předpis přidělu do FRM ve výši kladného rozdílu mezi prodejní a zůstatkovou cenou majetku. Je tomu z důvodu výše zmíněného prodloužení procesu prodeje nemovitosti ve vlastnictví ZP MV ČR a jeho pravděpodobné realizace v průběhu roku 2024.

Výnosy a náklady, které věcně přísluší k Jiné činnosti, jsou účtovány a vedeny odděleně. Vyrovnání nákladů PF a Jiné činnosti je realizováno dle stanoveného kalkulačního podílu u jednotlivých nákladových položek. Podíl odpisů majetku spadajícího do Jiné činnosti je dán podílem podlahové plochy využívané k jejímu provozování vůči její celkové výměře.

Příslušný podíl odpisů majetku, mezd a zákonných odvodů je promítnut převodem z prostředků Jiné činnosti ve výši 5 460 tis. Kč na řádku B.II.14 přílohy č. 3.

Na řádku B.III.7 přílohy č. 3 je pak zachycen převod do FRM ve výši celkových odpisů majetku.

Souhrnné hodnocení vazby na plán:

Ve všech významných položkách PF byl ZPP 2023 splněn. Příděl do PF z prostředků ZFZP byl proveden v objemu o 168 816 tis. Kč nižším, než je jeho maximální limit pro daný rok. Celkový plán provozních nákladů byl čerpán na 77,3 %.

5.3 FRM – Fond reprodukce majetku zdravotní pojišťovny

Příloha č. 4 – Fond reprodukce majetku

tabulková příloha str. 51 - 52

Zdrojem FRM je příděl z PF ve výši zúčtovaných odpisů z dlouhodobého majetku pojišťovny a kladného rozdílu mezi prodejní a zůstatkovou cenou prodaného majetku.

Hmotný i nehmotný majetek pojišťovny slouží především k zajištění provozu spojeného s agendou provádění v. z. p. Dočasně nevyužívané provozní prostory a objekty ve vlastnictví ZP MV ČR byly pronajímány. Nájemné plynoucí z těchto zdrojů bylo v rámci Jiné činnosti účtováno odděleně.

Pořízení dlouhodobého hmotného a nehmotného majetku pro zabezpečení činnosti pojišťovny bylo v roce 2023 řízeno plánem reprodukce majetku, který je schvalován SR. Důvodem nákupu nového majetku je zajištění jeho plánované modernizace a obměny – u IS jeho modernizace, rozvoje a úprav z důvodu legislativních změn a dalších požadavků vzniklých uvnitř i vně pojišťovny. Nejvýznamnější položku FRM tvoří pořízení a technické zhodnocení nehmotného majetku (SW).

Při využívání finančních prostředků tohoto fondu, určeného pro reprodukci majetku, bylo postupováno podle zákona č. 134/2016 Sb. a podle vnitřních předpisů přijatých pro tuto oblast.

Pořízení majetku promítané v účetní evidenci se v souladu s požadavky účetního standardu 307 účtuje na vrub účtu FRM a ve prospěch účtu fondu majetku až v okamžiku úhrady závazku, proto se stav pořízeného majetku liší od stavu evidovaného majetku.

Souhrnné hodnocení vazby na plán:

ZPP 2023 byl v tvorbě plněn na 38,3 % a v čerpání nedočerpán, kdy plnění ZPP 2023 dosáhlo na 35,8 %. Tvorba FRM byla nižší než plánovaná v ZPP 2023 zejména kvůli tomu, že nebyl realizován

plánovaný prodej objektu ve vlastnictví pojišťovny a tedy ani související předpis převodu z PF ve výši rozdílu mezi prodejní a zůstatkovou cenou daného majetku. Dalším důvodem tvorby pod plánovanou úroveň je nižší objem pořízeného majetku, než bylo kalkulováno při tvorbě ZPP 2023, a s tím související nižší výše odpisů. Nedočerpání v oblasti nákladů je dáno neuskutečněním všech plánovaných investic pro daný rok, nebyla dokončena výběrová řízení zejména u veřejných IT zakázek, a to z důvodu konsolidace plánovaných a aktivních projektů. Nedokončené plánované investice jsou přesunuty do roku 2024.

5.4 SF – Sociální fond zdravotní pojišťovny

Příloha č. 5 – Sociální fond

tabulková příloha str. 53 - 54

Tvorba i příjmy SF byly realizovány v souladu s vyhláškou č. 418/2003 Sb., tj. zejména převodem z PF, jenž může dosáhnout maximálně 2 % prostředků na mzdy bez OON. Tento převod v roce 2023 činil 11 872 tis. Kč. K posílení zdrojů SF bylo schváleno využití části zisku po zdanění z Jiné činnosti v objemu 1 000 tis. Kč, které bylo dle rozhodnutí SR realizováno v dvojnásobné výši oproti hodnotě schválené v ZPP 2023. Dalším zdrojem SF pak byly taktéž obdržené splátky zaměstnaneckých půjček poskytovaných dle platné kolektivní smlouvy.

Podmínky čerpání a výdajů SF vycházejí z kolektivní smlouvy a návazných interních předpisů. Významnými položkami čerpání fondu jsou příspěvky na stravování zaměstnanců, příspěvky na zajištění jejich kulturních, sociálních a dalších volnočasových potřeb nebo již zmíněné zaměstnanecké půjčky.

Souhrnné hodnocení vazby na plán:

V porovnání na plán dosáhlo v hodnoceném období čerpání SF 82,5 %. Tvorba fondu byla realizována ve výši 95,0 % hodnoty dané ZPP 2023, k čemuž došlo především z důvodu nižšího než plánovaného objemu mzdových nákladů, na který je navázána výše přídělu z PF.

5.5 RF – Rezervní fond zdravotní pojišťovny

Příloha č. 6 – Rezervní fond

tabulková příloha str. 55 - 56

V průběhu roku 2023 nebyly prostředky RF použity k úhradě nákladů na ZS ani jiným v právních předpisech uvedeným způsobem. Zůstatek RF pojišťovna udržuje na jeho minimální výši, kterou je 1,5 % z průměrných ročních výdajů ZFZP za tři předcházející účetní období. Výpočet limitu minimální výše prostředků RF je obsahem části C tabulkové přílohy č. 6.

Doplnění prostředků BÚ RF na jeho právní úpravou danou minimální výši převodem ze ZFZP bylo realizováno dne 21. 3. 2023.

5.6 Fprev – Fond prevence zdravotní pojišťovny

Příloha č. 7 – Fond prevence

tabulková příloha str. 57 - 58

Fprev byl v roce 2023 vytvářen v souladu s § 16 a § 19 zákona č. 280/1992 Sb. K tvorbě byly využity pouze zdroje ze ZFZP. K přídělu z prostředků PF nebylo v tomto účetním období překročeno.

Skladba tvorby Fprev v roce 2023:

- Příděl do max. 0,5 % pojistného po přerozdělování za předchozí rok: 217 000 tis. Kč
- Příjem z penále a pokut: 103 000 tis. Kč
- Příděl ze zdrojů PF: 0 tis. Kč

Fond byl vytvářen zálohovými čtvrtletními příděly ze ZFZP.

Nákladová strana fondu vychází z rozpisu preventivních programů, jenž je schvalován SR. Čerpání na preventivní programy je podrobně popsáno v kapitole 4.7.1.

Částky uvedené na řádcích B.II.6 a B.III.7 souvisejí s vypořádáním chybně (neoprávněně) proplacených příspěvků na podporu samotestování ve firmách dle § 19 odst. 2 zákona č. 280/1992 Sb. Předepisové tyto účetní případy spadají do účetního období roku 2022.

Souhrnné hodnocení vazby na plán:

Tvorba Fprev stanovená ZPP 2023 byla naplněna do výše 100,0 %. Čerpání fondu dosáhlo 121,0 % plánovaného objemu. K překročení plánovaných nákladů Fprev došlo zejména z důvodu poskytování některých příspěvků z preventivních programů nad rámec původně stanoveného rozpočtu. Byly to zejména sportovní aktivity a také sportovní ochranné pomůcky jak pro děti, které je mají povinné, ale i pro dospělé. S ohledem na problematickou dostupnost stomatologické péče v některých regionech byl nad rámec rozpočtu poskytován také příspěvek na dentální hygienu dětem i dospělým.

Při čerpání bylo postupováno dle podmínek pro jednotlivé typy SR schválených preventivních programů, které jsou vydávány příkazem GR.

5.6.1 Splnění podmínek podle § 1 odst. 2 vyhlášky č. 418/2003 Sb.

Podmínky umožňující vytváření Fprev z prostředků ZFZP byly v roce 2023 splněny. K rozvahovému dni bylo dosaženo vyrovnaného hospodaření, neboť pojišťovna eviduje zůstatek ZFZP ve výši, která nevyžaduje, aby byl pro přiděl do RF, úhradu splatných závazků ZFZP a přiděly do ostatních fondů dle této vyhlášky čerpán úvěr. K naplnění předpisu přidělu fondu finančním převodem došlo ve lhůtě dané platnou právní úpravou.

5.7 Jiná činnost, než je provozování veřejného zdravotního pojištění

Příloha č. 8 – Jiná činnost, než je provozování veřejného zdravotního pojištění

tabulková příloha str. 59 - 60

Pojišťovna provozuje Jinou činnost v souladu se Statutem ZP MV ČR schváleným MZ. Výnosy a náklady Jiné činnosti jsou účtovány dle vyhlášky č. 418/2003 odděleně od hlavní činnosti, kterou je provádění v. z. p.

Majoritní část výnosů z Jiné činnosti v roce 2023 představovaly provize za zprostředkovatelské uzavírání pojistných smluv v rámci cestovního pojištění a dalších pojistných produktů. Dále pojišťovna inkasovala výnosy z pronájmu nevyužívaných prostor v jejím vlastnictví. Náklady tvoří zejména mzdy, odvody, režie a podíl odpisů majetku využívaného k Jiné činnosti.

Celkové výnosy z provozování Jiné činnosti činily 12 203 tis. Kč, zatímco náklady dosáhly 5 610 tis. Kč. Hospodářským výsledkem za rok 2023 byl zisk po zdanění ve výši 5 690 tis. Kč.

Souhrnné hodnocení vazby na plán:

V porovnání s hodnotami plánovanými v ZPP 2023 bylo v rámci Jiné činnosti za rok 2023 dosaženo nižších výnosů i nákladů. V oblasti nákladů byl plán plněn na 93,8 %, výnosy dosáhly 78,8 % hodnoty plánované v ZPP 2023.

V Rozvaze (položka Pasiva A.VI.) pojišťovna vykazuje výsledek hospodaření minulých období v objemu 57 788 tis. Kč. O využití těchto prostředků rozhoduje SR. V roce došlo k rozhodnutí použít 1 000 tis. Kč jako přiděl ze zisku po zdanění do SF.

6 Souhrnný přehled vybraných údajů o činnosti zdravotní pojišťovny

Příloha č. 1 – Přehled údajů o činnosti zdravotní pojišťovny

tabulková příloha str. 40 - 41

Přehled informací o základních ukazatelích popisujících hospodaření pojišťovny je možné získat z tabulkové přílohy č. 1, případně z Rozvahy, která je součástí účetní závěrky (kapitola 9.1).

Stav dlouhodobého majetku k 31. 12. 2023 meziročně vzrostl o 3 459 tis. Kč a jeho celkový objem 236 127 tis. Kč dosáhl 63,0 % jeho ZPP 2023 plánované výše.

Počet zaměstnanců ve stavu k 31. 12. 2023 i jejich průměrný přepočtený stav dosáhl nižší hodnoty, než jaká byla plánována. Ve srovnání s údaji za rok 2022 došlo k meziročnímu růstu průměrného přepočteného stavu zaměstnanců o 13 osob.

Rozvrhová základna pro propočtení přídelů do PF dosáhla 56 868 953 tis. Kč a maximální možný příděl z prostředků ZFZP byl 1 728 816 tis. Kč. Realizován byl čtvrtletní zálohový příděl v celkovém objemu 1 560 000 tis. Kč.

6.1 Stav pohledávek a závazků zdravotní pojišťovny k 31. 12. 2023

Konečný stav závazků, včetně dohadných položek pasivních a časového rozlišení, je uveden v příloze č. 1 na ř. 23. K 31. 12. 2023 dosáhly výše 7 658 345 tis. Kč. Meziročně došlo k navýšení o 6,2 %. Oproti odhadu v ZPP 2023 byly závazky vyšší o 5,4 %. Největší objem závazků tvoří závazky vůči PZS ve lhůtě splatnosti.

Stav závazků vůči PZS ve lhůtě splatnosti k 31. 12. 2023 (7 407 924 tis. Kč) se meziročně zvýšil o 6,3 %. Součástí těchto závazků jsou i dohadné položky pasivní za PZS vztahující se k vyúčtování nákladů na ZS v následujícím roce ve výši 1 642 748 tis. Kč.

K ostatním závazkům ve lhůtě splatnosti byla vytvořena dohadná položka pasivní ve výši 765 tis. Kč. Jedná se o předpis daně z příjmů z Jiné činnosti.

Závazky po lhůtě splatnosti pojišťovna k 31. 12. 2023 neviduje.

Konečný stav pohledávek, včetně dohadných položek aktivních, opravných položek a časového rozlišení, je uveden v příloze č. 1 na ř. 24. K 31. 12. 2023 dosáhl výše 6 733 359 tis. Kč. Meziročně došlo k navýšení o 12,2 %. Stav pohledávek ovlivňuje tvorba dohadných položek aktivních, které byly v roce 2023 nově vytvořeny na předpokládaný objem neobdržených Přehledů od zaměstnavatelů (ve výši 202 756 tis. Kč) a za PZS na předpokládané přeplatky nákladů na ZS (ve výši 210 148 tis. Kč). K pohledávkám po lhůtě splatnosti byly zároveň tvořeny opravné položky, a to v celkové výši 4 344 176 tis. Kč (kapitola 4.3.7).

Pohledávky po lhůtě splatnosti za plátcí pojistného vykazují vyšší nárůst z důvodu tvorby aktivní dohadné položky (viz výše) a z důvodu toho, že v průběhu roku 2023 bylo upravováno a dopracovávalo nastavení workflow pro odepisování pohledávek a bez jeho dokončení nebylo možné odpisy pohledávek realizovat v plném rozsahu.

Nárůst u pohledávek ve lhůtě splatnosti za PZS je dán natvořením vyššího objemu dohadných položek aktivních, než bylo plánováno v ZPP 2023.

Nárůst u ostatních pohledávek ve lhůtě splatnosti tvoří z největší části pohledávky za KZP v rámci přefakturace zdravotních služeb za cizince.

Čistá výše pohledávek k 31. 12. 2023 (včetně zahrnutí opravných položek a dohadných položek aktivních) byla za plátcí pojistného ve výši 6 068 532 tis. Kč, za PZS ve výši 234 373 tis. Kč a ostatní pohledávky ve výši 430 454 tis. Kč.

6.2 Plnění podmínek splátkových kalendářů

Úvěry ani návratné finanční výpomoci v roce 2023 nebyly čerpány ani spláceny.

6.3 Pojištěnci

Počet pojištěnců ZP MV ČR k 31. 12. 2023 dosáhl hodnoty 1 352 600 osob. ZPP 2023 předpokládal počet pojištěnců ve výši 1 350 473 osob. V porovnání s údaji v ZPP 2023 představuje dosažená skutečnost překročení plánu o 2 127 pojištěnců, ZPP 2023 je tedy plněn na 100,2 %. Kromě salda příchoďů a odchodů se kladným způsobem projevilo i saldo narozemných a zemřelých pojištěnců (+276 osob). Počet pojištěnců k 31. 12. 2023 oproti stavu k 31. 12. 2022 vzrostl o 6 215 osob (tj. nárůst o 0,5 %).

K datu 31. 12. 2023 ZP MV ČR evidovala 6 673 pojištěnců na dlouhodobém pobytu (dle § 8 odst. 4 zákona č. 48/1997 Sb.).

Podíl pojištěnců, za které je plátcem pojistného stát, se ke 31. 12. 2023 oproti stavu k 31. 12. 2022 zvýšil a činil 56,2 % (k 31. 12. 2022 činil 55,7 %). Oproti předpokladu ZPP 2023, ve kterém bylo uvedeno 744 858 státem hrazených pojištěnců, je stav k 31. 12. 2023 vyšší o 15 442 pojištěnců, plán byl plněn na 102,1 %.

Průměrný počet pojištěnců v roce 2023 dosáhl hodnoty 1 351 166 osob, oproti hodnotě plánované ZPP 2023 je o 0,1 % vyšší. Průměrný počet státem hrazených pojištěnců představoval v roce 2023 hodnotu 758 741 osob, překročení plánu zde činí 3,3 %.

V roce 2023 došlo k poklesu počtu státem hrazených pojištěnců do 60 let (pokles oproti stavu k 31. 12. 2022 činí 1 173 osob, v předchozím období byl nárůst o 2 914 osob). Rostoucí trend je u státem hrazených pojištěnců nad 60 let (nárůst oproti stavu k 31. 12. 2022 činí 11 083 osob, za předchozí období činil 5 030 pojištěnců).

Z hlediska věkové struktury je stále nejpočetnější věková skupina 45–49 let. K 31. 12. 2023 došlo k největšímu poklesu počtu pojištěnců ve věkových kategoriích 40–44 let (rozdíl -5 832 pojištěnců) a 25–29 let (rozdíl -2 745 pojištěnců) a naopak k největšímu nárůstu v kategoriích 50–54 let (rozdíl +6 642 pojištěnců) a 75–79 let (rozdíl +4 441 pojištěnců).

Průměrná propojištěnost, tedy podíl počtu pojištěnců ZP MV ČR na celkovém počtu obyvatel ČR, byla v roce 2023 ve výši 12,5 %.

Přehled pojistného kmene ZP MV ČR dle jednotlivých věkových kategorií a pohlaví dle stavu k 31. 12. 2023 podává následující graf:

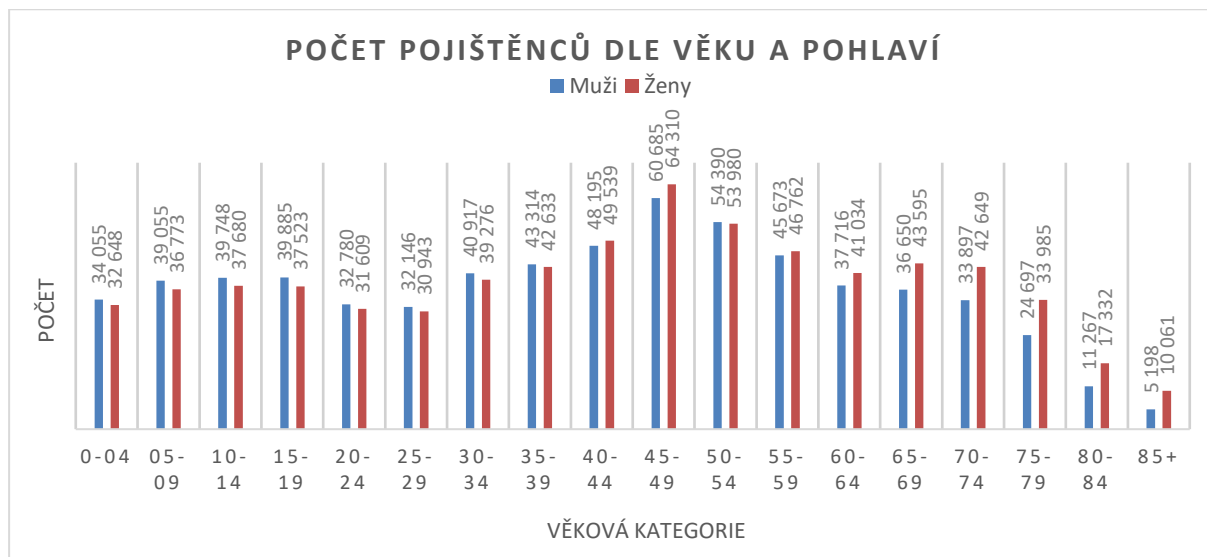

Interní graf

Počet osob samostatně výdělečně činných:

Ukazatel	Počet osob k 31. 12. 2023
Osoby samostatně výdělečně činné	145 206
v tom: bez zálohy	50 945
se zálohou nižší než minimální	16 823
s minimální zálohou	55 549
se zálohou vyšší než minimální	8 591
osoby samostatně výdělečně činné v paušálním režimu	13 298

Poznámka:

Minimální měsíční záloha na pojistné pro osoby samostatně výdělečně činné v roce 2023 činila 2 722 Kč.

7 Plnění podmínek ustanovení § 18 zákona č. 106/1999 Sb., o svobodném přístupu k informacím, ve znění pozdějších předpisů

V roce 2023 bylo ZP MV ČR podáno 110 žádostí o poskytnutí informací podle zákona č. 106/1999 Sb. a bylo vydáno 51 rozhodnutí o odmítnutí žádosti, z toho 32 rozhodnutí o odmítnutí části žádosti.

V roce 2023 bylo podáno sedm odvolání proti rozhodnutí ZP MV ČR.

Proti ZP MV ČR nebylo vedeno žádné soudní řízení ve smyslu ustanovení § 18 odst. 1 písm. c) zákona č. 106/1999 Sb.

Žádná výhradní licence nebyla v roce 2023 ZP MV ČR poskytnuta.

V roce 2023 byly podány dvě stížnosti podle ustanovení § 16a zákona č. 106/1999 Sb.

Důvody podání stížnosti a způsob jejího vyřízení:

- stížnost podaná na základě ustanovení § 16a zákona č. 106/1999 Sb. (podání bylo označeno žadatelem jako „odvolání“, obsahově se ale jednalo o stížnost podle citovaného ustanovení) z důvodu, že žádost byla odložena, neboť požadované informace se nevztahují k působnosti ZP MV ČR, tato byla ZP MV ČR předána nadřízenému orgánu – Úřadu pro ochranu osobních údajů – ve věci nebylo dosud rozhodnuto;
- stížnost podaná na základě ustanovení § 14 odst. 5 písm. d) a ustanovení § 16a odst. 3 písm. b) zákona č. 106/1999 Sb. z důvodu, že informace byly poskytnuty pouze částečně, aniž bylo o neposkytnutých informacích vydáno rozhodnutí o odmítnutí žádosti, byla ZP MV ČR předána nadřízenému orgánu – Úřadu pro ochranu osobních údajů – ve věci nebylo dosud rozhodnuto.

8 Závěr

Pojišťovna v roce 2023 dosáhla deficitního salda příjmů a čerpání ZFZP ve výši -1 335 332 tis. Kč. Plán příjmů i nákladů fondu byl překročen o přibližně stejnou částku a saldo hospodaření se tedy odchýlilo pouze o 2 796 tis. Kč od své ZPP 2023 stanovené výše. Přes výše zmíněné okolnosti lze hospodaření hodnotit jako vyrovnané, neboť pojišťovna prováděla úhrady nákladů na ZS a přiděly fondům ve lhůtách splatnosti tak, že k jejich finančnímu krytí byly použity rezervy z minulých let a nebylo nutno čerpat úvěr.

- Zdravotní pojišťovna vybrala za rok 2023 na pojistném 43 523 033 tis. Kč a z přerozdělování k tomu obdržela dalších 13 170 484 tis. Kč. Příjmy po přerozdělování tak činily 56 693 517 tis. Kč. Výdaje na ZS pro klienty ZP MV ČR dosáhly objemu 55 578 954 tis. Kč. Příjmy z pojistného po přerozdělování spolu s peněžními prostředky naakumulovanými v minulosti postačovaly k pokrytí výdajů na ZS i přidělů do ostatních fondů v objemu 2 064 752 tis. Kč bez nutnosti čerpání úvěru či jiné vratné finanční výpomoci.
- Závazky vůči PZS ve lhůtě splatnosti vzrostly vůči jejich stavu k 31. 12. 2022 o 6,3 %. Navýšení je dáno především růstem ročního objemu nákladů na ZS. Závazky vůči PZS po lhůtě zdravotní pojišťovna nevykazuje.
- Průměrné denní výdaje na ZS:
$$55\,578\,954 \text{ tis. Kč} / 365 = 152\,271 \text{ tis. Kč.}$$
- Počet platebních dnů pro vykrytí závazků vůči PZS ve lhůtě splatnosti:
$$7\,407\,924 \text{ tis. Kč} / 152\,271 \text{ tis. Kč} = 49 \text{ platebních dnů.}$$
- Ke dni 31. 12. 2023 byly fondy naplněny v souladu se zákonem č. 280/1992 Sb. a vyhláškou č. 418/2003 Sb.
- Počáteční zůstatek finančních prostředků na BÚ ZFZP (včetně zůstatku pokladny), oddíl B. I., byl 2 088 278 tis. Kč, konečný zůstatek (oddíl B.IV.) dosáhl výše 1 153 033 tis. Kč, což je pokles o 935 245 tis. Kč. Konečný zůstatek BÚ ZFZP při dosažené průměrné denní úhradě za ZS postačuje na osm kalendářních dnů.
- Stav pohledávek za plátcí pojistného po lhůtě splatnosti v hrubé výši po zahrnutí aktivních dohadných položek dosáhl k 31. 12. 2023 hodnoty 6 774 384 tis. Kč. Meziročně se jedná o navýšení o 22,7 %. Důvodem meziročního nárůstu je jednak natvoření dohadných položek aktivních k pohledávkám za plátcí pojistného, které pojišťovna v roce 2023 provedla poprvé, a jednak úpravy a dopracování nastavení nového workflow pro odepisování, bez jehož dokončení nebylo možné odpisy pohledávek realizovat v plném rozsahu.
- Stav pohledávek za PZS ve lhůtě splatnosti byl 234 349 tis. Kč. V porovnání na ZPP 2023 došlo k překročení o 67,4 %, a to zejména z důvodu vyššího objemu natvořené dohadné položky aktivní za PZS než bylo plánováno.
- Ostatní informace vyplývající z § 21 odst. 2 písm. a) až g) zákona č. 563/1991 Sb. - zdravotní pojišťovna:
 - neeviduje změny v orgánech společnosti mezi 31. 12. 2023 a datem sestavení VZ 2023;
 - se při svém hospodaření řídí předloženým návrhem Zdravotně pojistného plánu na rok 2024, který nebyl ke dni schválení VZ 2023 projednán vládou ČR. V současné době lze pouze obtížně predikovat budoucí vývoj ekonomiky a systému v. z. p kvůli přetrvávající volatilitě cen a možnému budoucímu zhoršení dostupnosti či zdražení energetických surovin v souvislosti s bezpečnostní situací v oblasti Blízkého východu. Zdrojem nejistot a potenciálních negativních ekonomických dopadů je také pokračující vojenský konflikt mezi Ruskou federací a Ukrajinou, u kterého nelze předjímat délku jeho budoucího trvání či míru jeho eskalace. Vedení pojišťovny aktuální vývoj pravidelně vyhodnocuje a je připraveno přijmout odpovídající opatření reagující na další vývoj;
 - nerealizuje žádné aktivity v oblasti výzkumu a vývoje;
 - nevlastní žádné akcie, dceřinou společností ani nadační fond. Společně s ostatními ZP je spoluzakladatelem KZP a je členem SZP;

- v rámci své činnosti klade důraz na chování šetrné k životnímu prostředí. V oblasti pracovně právních vztahů se pojišťovna řídí právními předpisy platnými v ČR;
- neprovozuje žádnou organizační složku v zahraničí;
- informace požadované podle zvláštních předpisů uvádí ve VZ 2023, případně v příloze účetní závěrky.

V Praze dne 23. 4. 2024



MUDr. David Kostka, MBA
generální ředitel ZP MV ČR

Tabulková příloha

Přehled základních údajů o činnosti zdravotní pojišťovny

ř.	Ukazatel	m. j.	Rok 2023 ZPP	Rok 2023 Skutečnost	Skutečnost 2023/ ZPP 2023 (v %)
I. Pojištěnci					
1	Počet pojištěnců celkem k poslednímu dni sledovaného období	osoby	1 350 473	1 352 600	100,2
1.1	z toho: státem hrazení	osoby	744 858	760 300	102,1
2	Průměrný počet pojištěnců za sledované období	osoby	1 349 187	1 351 166	100,1
2.1	z toho: státem hrazení	osoby	734 690	758 741	103,3
II. Ostatní ukazatele					
3	Stav dlouhodobého majetku včetně poskytovaných záloh pořízený k poslednímu dni sledovaného období	tis. Kč	374 750	236 127	63,0
4	Stav dlouhodobého majetku včetně poskytovaných záloh pořízený za sledované období	tis. Kč	190 627	68 333	35,8
4.1	v tom: majetek na vlastní činnost	tis. Kč	190 627	68 333	35,8
4.2	ostatní majetek	tis. Kč	0	0	–
5	Stav finančních investic k poslednímu dni sledovaného období (krátkodobé i dlouhodobé)	tis. Kč	0	0	–
5.1	z toho: vázáno v dceřiné společnosti	tis. Kč	0	0	–
6	Finanční investice pořízené za sledované období (saldo nákup – prodej)	tis. Kč	0	0	–
6.1	z toho: vázáno v dceřiné společnosti	tis. Kč	0	0	–
7	Přijaté bankovní úvěry celkem (tj. bez údajů na řádcích 10 a 13) za sledované období	tis. Kč	0	0	–
7.1	v tom: dlouhodobé	tis. Kč	0	0	–
7.2	krátkodobé	tis. Kč	0	0	–
8	Splátky bankovních úvěrů krátkodobých i dlouhodobých za sledované období	tis. Kč	0	0	–
9	Nesplacený zůstatek bankovních úvěrů k poslednímu dni sledovaného období celkem	tis. Kč	0	0	–
10	Přijaté návratné finanční výpomoci ze státního rozpočtu ve sledovaném období	tis. Kč	0	0	–
11	Splácení návratné finanční výpomoci ze státního rozpočtu ve sledovaném období	tis. Kč	0	0	–
12	Nesplacený zůstatek návratné finanční výpomoci ze státního rozpočtu k poslednímu dni sledovaného období celkem	tis. Kč	0	0	–
13	Přijaté zápůjčky, např. od žadatele o povolení podle § 3 zákona č. 280/1992 Sb., o resortních, oborových, podnikových a dalších zdravotních pojišťovnách, ve znění pozdějších předpisů (dále jen „zákon č. 280/1992 Sb.“) ve sledovaném období	tis. Kč	0	0	–
14	Splátky zápůjček ve sledovaném období	tis. Kč	0	0	–
15	Nesplacený zůstatek zápůjček k poslednímu dni sledovaného období celkem	tis. Kč	0	0	–
16	Přijatá bezúplatná plnění a nenávratné dotace ve sledovaném období	tis. Kč	0	0	–
17	Přepočtený počet zaměstnanců k poslednímu dni sledovaného období (zaokrouhlí se na celá čísla)	osoby	747	722	96,7
18	Průměrný přepočtený počet zaměstnanců (zaokrouhlí se na celá čísla)	osoby	747	721	96,5
19	Výpočet limitu nákladů na činnost podle vyhlášky č. 418/2003 Sb., kterou se stanoví podrobnější vymezení okruhu a výše příjmů a výdajů fondů veřejného zdravotního pojištění zdravotních pojišťoven, podmínky jejich tvorby, užití, přípustnosti vzájemných převodů finančních prostředků a hospodaření s nimi, limit nákladů na činnost zdravotních pojišťoven krytých ze zdrojů základního fondu včetně postupu propočtu tohoto limitu, ve znění pozdějších předpisů (dále jen „vyhláška o fondech“) (zaokrouhlí se na 2 desetinná místa)	%	3,04	3,04	100,0

ř.	Ukazatel	m. j.	Rok 2023 ZPP	Rok 2023 Skutečnost	Skutečnost 2023/ ZPP 2023 (v %)
20	Rozvrhová základna pro propoččet přidělu do provozního fondu podle § 7 vyhlášky o fondech	tis. Kč	55 803 000	56 868 953	101,9
21	Maximální limit nákladů na činnost propočtený z dosažené rozvrhové základny podle § 7 vyhlášky o fondech	tis. Kč	1 696 411	1 728 816	101,9
22	Skutečný přiděl ze základního fondu zdravotního pojištění do provozního fondu ve sledovaném období	tis. Kč	1 596 000	1 560 000	97,7
III. Závazky a pohledávky					
23	Závazky celkem k poslednímu dni sledovaného období (neobsahují nesplacené zůstatky bankovních úvěrů, návratných finančních výpomocí ze státního rozpočtu a zápůjček uvedených na ř. 9, 12 a 15)¹⁾	tis. Kč	7 266 000	7 658 345	105,4
23.1	v tom: závazky vůči poskytovatelům zdravotních služeb ve lhůtě splatnosti ²⁾	tis. Kč	7 046 000	7 407 924	105,1
23.2	závazky vůči poskytovatelům zdravotních služeb po lhůtě splatnosti	tis. Kč	0	0	–
23.3	ostatní závazky ve lhůtě splatnosti	tis. Kč	220 000	250 421	113,8
23.4	ostatní závazky po lhůtě splatnosti	tis. Kč	0	0	–
24	Pohledávky celkem k poslednímu dni sledovaného období³⁾	tis. Kč	6 041 000	6 733 359	111,5
24.1	v tom: pohledávky za plátcí pojistného ve lhůtě splatnosti	tis. Kč	3 689 000	3 617 280	98,1
24.2	pohledávky za plátcí pojistného po lhůtě splatnosti ⁴⁾	tis. Kč	1 952 000	2 451 252	125,6
24.3	pohledávky za poskytovateli zdravotních služeb ve lhůtě splatnosti ⁵⁾	tis. Kč	140 000	234 349	167,4
24.4	pohledávky za poskytovateli zdravotních služeb po lhůtě splatnosti	tis. Kč	0	24	–
24.5	ostatní pohledávky ve lhůtě splatnosti	tis. Kč	260 000	430 454	165,6
24.6	ostatní pohledávky po lhůtě splatnosti	tis. Kč	0	0	–
25	Dohadné položky pasivní celkem – stav k poslednímu dni sledovaného období	tis. Kč	1 810 000	1 643 513	90,8
26	Dohadné položky aktivní celkem – stav k poslednímu dni sledovaného období	tis. Kč	90 000	412 904	458,8
27	Rezervy celkem – stav k poslednímu dni sledovaného období	tis. Kč	47 398	52 899	111,6
28	Opravné položky celkem – stav k poslednímu dni sledovaného období	tis. Kč	4 400 800	4 344 176	98,7
Doplňující údaje k řádkům 1 a 2					
k 1.1	z toho pojištěnci ze zemí Evropské unie	osoby	600	532	88,7
k 2.1	z toho pojištěnci ze zemí Evropské unie	osoby	602	547	90,9

Poznámky:

- 1) Obsah ř. 23 bude navazovat na Rozvahu, sl. 4 – Pasiva, oddíl C I. Případné rozdíly bude zdravotní pojišťovna komentovat v textové části výroční zprávy.
- 2) V řádku 23.1 budou zahrnuty dohadné položky pasivní (zejména vyúčtování zdravotních služeb za příslušný rok).
- 3) Obsah ř. 24 bude navazovat na Rozvahu, sl. 4 – Aktiva, oddíl E I. Případné rozdíly bude zdravotní pojišťovna komentovat v textové části výroční zprávy.
- 4) V řádku 24.2 budou zahrnuty dohadné položky aktivní za plátcí pojistného. Vykazovaná částka bude zároveň snížena o opravné položky.
- 5) V řádku 24.3 budou zahrnuty dohadné položky aktivní za poskytovateli zdravotních služeb (zejména vyúčtování zdravotních služeb za příslušný rok).

Základní fond zdravotního pojištění (v tis. Kč) - Část I.

A.	Základní fond zdravotního pojištění (ZFZP) Tvorba a čerpání ve sledovaném období	Rok 2023 ZPP	Rok 2023 Skutečnost	Skutečnost 2023/ ZPP 2023 (v %)
I.	Počáteční zůstatek k 1. 1. ve sledovaném období	529 270	900 993	170,2
II.	Tvorba celkem = zdroje	57 529 500	58 574 573	101,8
1	Pojistné z veřejného zdravotního pojištění podle § 1 odst. 1 písm. a) vyhlášky o fondech včetně dohadných položek	45 099 000	44 647 024	99,0
1.1	z toho: dohadné položky k pojistnému podle § 1 odst. 1 písm. c) vyhlášky o fondech ¹⁾	0	202 756	-
2	Peněžní prostředky plynoucí z měsíčního vyúčtování výsledků přerozdělování ± podle § 1 odst. 1 písm. b) vyhlášky o fondech	11 748 000	13 170 484	112,1
3	Pojistné z veřejného zdravotního pojištění po přerozdělování (ř. 1 + ř. 2) podle § 21b zákona č. 592/1992 Sb., o pojistném na veřejné zdravotní pojištění, ve znění pozdějších předpisů (dále jen „zákon č. 592/1992 Sb.“) a podle § 1 odst. 1 písm. a) až c) vyhlášky o fondech	56 847 000	57 817 508	101,7
4	Penále, pokuty a přírázky k pojistnému podle § 1 odst. 1 písm. p) vyhlášky o fondech, včetně dohadných položek	433 400	428 441	98,9
4.1	z toho: dohadné položky ¹⁾	0	0	-
5	Náhrady nákladů na hrazené služby podle § 1 odst. 1 písm. d) vyhlášky o fondech	74 400	71 786	96,5
6	Úroky získané hospodařením se ZFZP	0	0	-
7	Ostatní pohledávky podle § 1 odst. 1 písm. g) vyhlášky o fondech	2 500	1 224	49,0
8	Převody z jiných fondů v souladu s § 1 odst. 1 písm. i) vyhlášky o fondech	0	0	-
9	Převod zůstatku ZFZP v případě sloučení nebo splynutí zdravotní pojišťovny podle § 1 odst. 1 písm. j) vyhlášky o fondech	0	0	-
10	Pohledávky za zahraniční pojišťovnou za zdravotní služby poskytnuté v ČR cizím pojištěncům podle § 1 odst. 1 písm. f) vyhlášky o fondech	171 700	255 220	148,6
11	Pohledávky za zahraniční pojišťovnou za paušální platbu na cizí pojištěnce podle § 1 odst. 1 písm. f) vyhlášky o fondech	0	0	-
12	Kladné kursové rozdíly podle § 1 odst. 1 písm. h) vyhlášky o fondech	0	0	-
13	Bezúplatné plnění určené dárce pro ZFZP nebo pokud nebyl dárce určen účel bezúplatného plnění podle § 1 odst. 1 písm. e) vyhlášky o fondech	0	0	-
14	Snížené nebo zrušené opravné položky k pojistnému, penále, pokutám a přírůzkům k pojistnému podle § 1 odst. 1 písm. k) vyhlášky o fondech	0	0	-
15	Snížené nebo zrušené ostatní opravné položky podle § 1 odst. 1 písm. l) vyhlášky o fondech	500	394	78,8
16	Použité, snížené nebo zrušené rezervy na pravomocně neskončené soudní spory podle § 1 odst. 1 písm. m) vyhlášky o fondech	0	0	-
17	Použité, snížené nebo zrušené ostatní rezervy neuvedené v § 1 odst. 1 písm. m), vazba na § 1 odst. 1 písm. n) vyhlášky o fondech	0	0	-
18	Ostatní dohadné položky aktivní vztahující se k základnímu fondu neuvedené v § 1 odst. 1 písm. c), vazba na § 1 odst. 1 písm. o) vyhlášky o fondech	0	0	-
19	Mimořádné případy externí	0	0	-
20	Mimořádné převody mezi fondy	0	0	-
III.	Čerpání celkem = snížení zdrojů	58 044 128	59 134 758	101,9
1	Závazky za zdravotní služby včetně korekcí a revizí a úhrad jiným zdravotním pojišťovnám podle § 1 odst. 3 písm. a), odst. 3 písm. b), odst. 3 písm. d) a odst. 3 písm. e) vyhlášky o fondech včetně dohadných položek	55 045 000	56 078 808	101,9
1.1	z toho: závazky za léčení pojištěnců dané zdravotní pojišťovny v cizině podle § 1 odst. 3 písm. b) vyhlášky o fondech	124 800	88 469	70,9
1.2	dohadné položky k závazkům podle § 1 odst. 3 písm. e) vyhlášky o fondech vztahující se k § 1 odst. 3 písm. a) vyhlášky o fondech ¹⁾	0	-398 172	-
2	Úroky z úvěrů podle § 1 odst. 3 písm. f) vyhlášky o fondech	0	0	-
3	Předpis přidělu do jiných fondů	1 990 128	1 951 596	98,1
3.1	v tom: do rezervního fondu podle § 1 odst. 3 písm. k) vyhlášky o fondech ²⁾	74 128	71 596	96,6
3.2	do provozního fondu podle § 1 odst. 3 písm. j) vyhlášky o fondech ³⁾	1 596 000	1 560 000	97,7
3.3	do fondu prevence podle § 1 odst. 3 písm. l) vyhlášky o fondech ⁴⁾	320 000	320 000	100,0

A.	Základní fond zdravotního pojištění (ZFZP) Tvorba a čerpání ve sledovaném období	Rok 2023 ZPP	Rok 2023 Skutečnost	Skutečnost 2023/ ZPP 2023 (v %)
3.4	Mimořádný převod do provozního fondu – pouze Vojenská zdravotní pojišťovna ČR podle § 1 odst. 3 písm. m) vyhlášky o fondech	0	0	–
4	Odpis pohledávek podle § 1 odst. 4 vyhlášky o fondech	253 000	147 980	58,5
5	Snížení základního fondu o částky penále a přírážek na základě rozhodnutí o odstranění tvrdosti podle § 53a zákona č. 48/1997 Sb., o veřejném zdravotním pojištění a o změně a doplnění některých souvisejících zákonů, ve znění pozdějších předpisů (dále jen „zákon č. 48/1997 Sb.“) podle § 1 odst. 5 vyhlášky o fondech ⁵⁾	17 500	22 166	126,7
6	Závazky vyplývající z poskytnutí zdravotních služeb vyúčtovaných zdravotní pojišťovně poskytovateli zdravotních služeb za cizí pojišťovně, včetně výsledků revize podle § 1 odst. 3 písm. c) vyhlášky o fondech	259 000	282 920	109,2
7	Závazky vůči zahraniční pojišťovně z titulu paušální platby za pojišťovně podle § 1 odst. 3 písm. c) vyhlášky o fondech	1 000	1 457	145,7
8.	Úplaty za bankovní služby a další úplaty podle § 1 odst. 3 písm. g) vyhlášky o fondech	35 500	27 952	78,7
9	Náklady spojené s vedením osobního účtu pojišťovně v souladu s § 1 odst. 3 písm. h) vyhlášky o fondech	0	0	–
10	Záporné kursové rozdíly podle § 1 odst. 3 písm. i) vyhlášky o fondech	0	7 061	–
11	Tvorba rezervy na pravomocně neskončené soudní spory podle § 1 odst. 3 písm. n) vyhlášky o fondech	0	8 159	–
12	Tvorba ostatních rezerv podle § 1 odst. 3 písm. o) vyhlášky o fondech	0	0	–
13	Tvorba opravných položek k pojistnému, penále, pokutám a přírážkám k pojistnému podle § 1 odst. 3 písm. p) vyhlášky o fondech	443 000	606 659	136,9
14	Tvorba ostatních opravných položek podle § 1 odst. 3 písm. q) neuvedených v § 1 odst. 3 písm. p) vyhlášky o fondech	0	0	–
15	Mimořádné případy externí	0	0	–
16	Mimořádné převody mezi fondy	0	0	–
IV.	Konečný zůstatek k poslednímu dni sledovaného období = I + II – III	14 642	340 808	2 327,6

B.	Základní fond zdravotního pojištění (ZFZP) Příjmy a výdaje ve sledovaném období podle § 1 odst. 7 vyhlášky o fondech	Rok 2023 ZPP	Rok 2023 Skutečnost	Skutečnost 2023/ ZPP 2023 (v %)
I.	Počáteční zůstatek k 1. 1. ve sledovaném období	1 771 231	2 088 278	117,9
II.	Příjmy celkem	55 992 500	57 022 621	101,8
1	Pojistné z veřejného zdravotního pojištění podle § 1 odst. 1 písm. a) vyhlášky o fondech	43 862 000	43 523 033	99,2
2	Peněžní prostředky plynoucí z měsíčního vyúčtování výsledků přerozdělování ± podle § 1 odst. 1 písm. b) vyhlášky o fondech	11 748 000	13 170 484	112,1
3	Pojistné z veřejného zdravotního pojištění po přerozdělování (ř. 1 + ř. 2) podle § 21b zákona č. 592/1992 Sb. a podle § 1 odst. 1 písm. a) a b) vyhlášky o fondech	55 610 000	56 693 517	101,9
4	Penále, pokuty a přirážky k pojistnému podle § 1 odst. 1 písm. p) vyhlášky o fondech	126 000	108 780	86,3
5	Náhrady nákladů na hrazené služby podle § 1 odst. 1 písm. d) vyhlášky o fondech	67 000	66 656	99,5
6	Úroky získané hospodařením se ZFZP	0	0	–
7	Ostatní příjmy podle § 1 odst. 1 písm. g) vyhlášky o fondech	2 500	1 382	55,3
8	Převody z jiných fondů v souladu s § 1 odst. 1 písm. i) vyhlášky o fondech	0	0	–
9	Příjem zůstatku v případě sloučení nebo splynutí zdravotní pojišťovny podle § 1 odst. 1 písm. j) vyhlášky o fondech	0	0	–
10	Příjem od zahraniční pojišťovny podle § 1 odst. 1 písm. f) vyhlášky o fondech za uhrazené zdravotní služby poskytovatelem zdravotních služeb za cizí pojištěnce	187 000	148 805	79,6
11	Příjem paušální platby za pojištěnce od zahraniční pojišťovny podle § 1 odst. 1 písm. f) vyhlášky o fondech	0	0	–
12	Kladné kursově rozdíly podle § 1 odst. 1 písm. h) vyhlášky o fondech	0	3 440	–
13	Bezúplatné plnění určené dárce pro ZFZP nebo pokud nebyl dárce určen účel bezúplatného plnění podle § 1 odst. 1 písm. e) vyhlášky o fondech	0	0	–
14	Příjem úvěru na posílení ZFZP	0	0	–
15	Příjem návratných finančních výpomocí na posílení ZFZP	0	0	–
16	Mimořádné případy externí	0	0	–
17	Mimořádné převody mezi fondy	0	41	–
III.	Výdaje celkem	57 085 628	57 957 866	101,5
1	Výdaje za zdravotní služby včetně korekcí a revizí a úhrad jiným zdravotním pojišťovnám podle § 1 odst. 3 písm. a), odst. 3 písm. b) a odst. 3 písm. d) vyhlášky o fondech	54 800 000	55 578 954	101,4
1.1	z toho: výdaje za léčení pojištěnců dané zdravotní pojišťovny v cizině podle § 1 odst. 3 písm. b) vyhlášky o fondech	124 800	93 038	74,5
2	Úroky z úvěrů podle § 1 odst. 3 písm. f) vyhlášky o fondech	0	0	–
3	Převody do jiných fondů	1 990 128	2 064 752	103,7
3.1	v tom: do rezervního fondu podle § 1 odst. 3 písm. k) vyhlášky o fondech ²⁾	74 128	71 596	96,6
3.2	do provozního fondu podle § 1 odst. 3 písm. j) vyhlášky o fondech ³⁾	1 596 000	1 670 000	104,6
3.3	do fondu prevence podle § 1 odst. 3 písm. l) vyhlášky o fondech ⁴⁾	320 000	323 156	101,0
3.4	Mimořádný převod do provozního fondu – pouze Vojenská zdravotní pojišťovna ČR podle § 1 odst. 3 písm. m) vyhlášky o fondech	0	0	–
4	Výdaje za poskytnuté zdravotní služby fakturované tuzemským poskytovatelem zdravotních služeb zdravotní pojišťovně za cizí pojištěnce, včetně výsledků revize podle § 1 odst. 3 písm. c) vyhlášky o fondech	259 000	284 761	109,9
5	Výdaje za paušální platby za pojištěnce hrazené zahraničním pojišťovnám podle § 1 odst. 3 písm. c) vyhlášky o fondech	1 000	1 457	145,7
6	Úplaty za bankovní služby a další úplaty podle § 1 odst. 3 písm. g) vyhlášky o fondech	35 500	27 942	78,7
7	Výdaje spojené s vedením osobního účtu pojištěnce v souladu s § 1 odst. 3 písm. h) vyhlášky o fondech	0	0	–
8	Záporné kursově rozdíly podle § 1 odst. 3 písm. i) vyhlášky o fondech	0	0	–
9	Splátky úvěrů na posílení ZFZP	0	0	–

B.	Základní fond zdravotního pojištění (ZFZP) Příjmy a výdaje ve sledovaném období podle § 1 odst. 7 vyhlášky o fondech	Rok 2023 ZPP	Rok 2023 Skutečnost	Skutečnost 2023/ ZPP 2023 (v %)
10	Splátky návratných finančních výpomocí na posílení ZFZP	0	0	–
11	Mimořádné případy externí	0	0	–
12	Mimořádné převody mezi fondy	0	0	–
IV.	Konečný zůstatek k poslednímu dni sledovaného období = I + II – III	678 103	1 153 033	170,0
	Z B IV přináleží hodnotě rezerv k poslednímu dni sledovaného období	47 398	52 899	111,6
C.	Specifikace ukazatele B II 1	Rok 2023 ZPP	Rok 2023 Skutečnost	Skutečnost 2023/ ZPP 2023 (v %)
1	Příjmy z pojistného od zaměstnavatelů	40 409 000	40 403 233	100,0
2	Příjmy z pojistného od osob samostatně výdělečně činných	3 030 000	2 734 005	90,2
3	Příjmy z pojistného od ostatních plátců (osob bez zdanitelných příjmů + případně další platby veřejného zdravotního pojištění)	423 000	384 200	90,8
4	Neidentifikovatelné platby od různých typů plátců	0	1 595	–
5	Součet řádků C ř. 1 až C ř. 4 = B II ř. 1	43 862 000	43 523 033	99,2

Poznámky:

- 1) V řádcích "z toho" A II 1.1, A II 4.1 nebo A III 1.2 se zobrazuje stav průúčtování dohadných položek (–), které byly do daného období převedeny jako součást počátečních zůstatků. V účetní závěrce se pak do položky promítné hodnota nově stanovených dohadných položek (+), (–).
- 2) Propočítání převodu do RF v oddílu A III v ř. 3.1 se provádí i v případě, že z důvodu nedostatku finančních prostředků nebude vykázán převod v oddílu B III v ř. 3.1.
- 3) Propočítání limitu přidělu podle § 7 vyhlášky o fondech je vázán na údaje rozvrhové základny propočtené z oddílu B II ZFZP.
- 4) Pokud zdravotní pojišťovna účtuje úroky, pokuty, penále a přírázky do ZFZP a následně provádí převod ze ZFZP do fondu prevence, bude k tomuto účelu využívat jak oddíl A III ř. 3.3, tak i oddíl B III ř. 3.3.
- 5) V případě, že zdravotní pojišťovna nevykazuje v příloze č. 7, oddílu A III ř. 6, snížení FP o částku penále, pokut a přírážek na základě rozhodnutí o odstranění tvrdosti podle § 53a zákona č. 48/1997 Sb. musí být zmíněná částka vykázána na tomto řádku.

I pokud zaměstnanecká zdravotní pojišťovna účtuje danou položku tzv. "saldem" na ř. A II 1 ZFZP, vykáže danou hodnotu na ř. A III 5 a o danou hodnotu upraví jednotlivé položky a mezisoučty tak, aby byla zachována hodnota konečného zůstatku na ř. IV – vzniklý rozdíl oproti účetním sestavám zdůvodní.

Propočet salda příjmů a nákladů na ZFZP z vybraných položek části A III a B II ZFZP (v tis. Kč) - Část II.

D.	Příjmy ve sledovaném období	Rok 2023 ZPP	Rok 2023 Skutečnost	Skutečnost 2023/ ZPP 2023 (v %)	Vazba na řádek
I.	Příjmy celkem	55 992 500	57 022 621	101,8	
1	Pojistné z veřejného zdravotního pojištění podle § 1 odst. 1 písm. a) vyhlášky o fondech	43 862 000	43 523 033	99,2	B II 1
2	Peněžní prostředky plynoucí z měsíčního vyúčtování výsledků přerozdělování ± podle § 1 odst. 1 písm. b) vyhlášky o fondech	11 748 000	13 170 484	112,1	B II 2
3	Pojistné z veřejného zdravotního pojištění po přerozdělování (ř. 1 + ř. 2) podle § 21b zákona č. 592/1992 Sb. a § 1 odst. 1 písm. a) a b) vyhlášky o fondech	55 610 000	56 693 517	101,9	B II 3
4	Penále, pokuty a přírážky k pojistnému podle § 1 odst. 1 písm. p) vyhlášky o fondech	126 000	108 780	86,3	B II 4
5	Náhrady nákladů na hrazené služby podle § 1 odst. 1 písm. d) vyhlášky o fondech	67 000	66 656	99,5	B II 5
6	Úroky získané hospodařením se ZFZP	0	0	–	B II 6
7	Ostatní příjmy podle § 1 odst. 1 písm. g) vyhlášky o fondech	2 500	1 382	55,3	B II 7
8	Převody z jiných fondů v souladu s § 1 odst. 1 písm. i) vyhlášky o fondech	0	0	–	B II 8
9	Příjem od zahraniční pojišťovny podle § 1 odst. 1 písm. f) vyhlášky o fondech za uhrazené zdravotní služby poskytovatelem zdravotních služeb za cizí pojištěnce	187 000	148 805	79,6	B II 10
10	Příjem paušální platby za pojištěnce od zahraniční pojišťovny podle § 1 odst. 1 písm. f) vyhlášky o fondech	0	0	–	B II 11
11	Kladné kurzové rozdíly podle § 1 odst. 1 písm. h) vyhlášky o fondech	0	3 440	–	B II 12
12	Bezúplatné plnění určené dárce pro ZFZP nebo pokud nebyl dárce určen účel bezúplatného plnění podle § 1 odst. 1 písm. e) vyhlášky o fondech	0	0	–	B II 13
13	Mimořádné případy externí	0	0	–	B II 16
14	Mimořádné převody mezi fondy	0	41	–	B II 17

E.	Čerpání ve sledovaném období	Rok 2023 ZPP	Rok 2023 Skutečnost	Skutečnost 2023/ ZPP 2023 (v %)	Vazba na řádek
II.	Čerpání celkem	57 330 628	58 357 953	101,8	
1	Závazky za zdravotní služby včetně korekcí a revizí a úhrad jiným zdravotním pojišťovnám podle § 1 odst. 3 písm. a), odst. 3 písm. b), odst. 3 písm. d) a odst. 3 písm. e) vyhlášky o fondech včetně dohadných položek	55 045 000	56 078 808	101,9	A III 1
1.1	z toho: závazky za léčení pojištěnců dané zdravotní pojišťovny v cizině podle § 1 odst. 3 písm. b) vyhlášky o fondech	124 800	88 469	70,9	A III 1.1
1.2	dohadné položky k závazkům podle § 1 odst. 3 písm. e) vyhlášky o fondech vztahující se k § 1 odst. 3 písm. a) vyhlášky o fondech	0	-398 172	–	A III 1.2
2	Úroky z úvěrů podle § 1 odst. 3 písm. f) vyhlášky o fondech	0	0	–	A III 2
3	Předpis přidělů do jiných fondů	1 990 128	1 951 596	98,1	A III 3
3.1	v tom: do rezervního fondu podle § 1 odst. 3 písm. k) vyhlášky o fondech ¹⁾	74 128	71 596	96,6	A III 3.1
3.2	do provozního fondu podle § 1 odst. 3 písm. j) vyhlášky o fondech	1 596 000	1 560 000	97,7	A III 3.2
3.3	do fondu prevence podle § 1 odst. 3 písm. l) vyhlášky o fondech	320 000	320 000	100,0	A III 3.3
3.4	Mimořádný převod do provozního fondu – pouze Vojenská zdravotní pojišťovna ČR podle § 1 odst. 3 písm. m) vyhlášky o fondech	0	0	–	A III 3.4
4	Závazky vyplývající z poskytnutí zdravotních služeb vyúčtovaných zdravotní pojišťovně poskytovateli zdravotních služeb za cizí pojištěnce včetně výsledků revize podle § 1 odst. 3 písm. c) vyhlášky o fondech	259 000	282 920	109,2	A III 6
5	Závazky vůči zahraniční pojišťovně z titulu paušální platby za pojištěnce podle § 1 odst. 3 písm. c) vyhlášky o fondech	1 000	1 457	145,7	A III 7
6	Úplaty za bankovní služby a další úplaty podle § 1 odst. 3 písm. g) vyhlášky o fondech	35 500	27 952	78,7	A III 8
7	Náklady spojené s vedením osobního účtu pojištěnce v souladu s § 1 odst. 3 písm. h) vyhlášky o fondech	0	0	–	A III 9
8	Záporné kurzové rozdíly podle § 1 odst. 3 písm. i) vyhlášky o fondech	0	7 061	–	A III 10
9	Tvorba rezervy na pravomocně neskončené soudní spory podle § 1 odst. 3 písm. n) vyhlášky o fondech	0	8 159	–	A III 11 – A II 16
10	Tvorba ostatních rezerv podle § 1 odst. 3 písm. o) vyhlášky o fondech	0	0	–	A III 12 – A II 17
11	Mimořádné případy externí	0	0	–	A III 15
12	Mimořádné převody mezi fondy	0	0	–	A III 16
	Saldo příjmů a nákladů celkem = D I celkem – E II celkem²⁾	-1 338 128	-1 335 332	–	

Poznámky:

- 1) Zdravotní pojišťovna vykazuje v případě, že je rezervní fond naplňován i finančně.
- 2) Tabulka bude doplněna komentářem k dosaženému saldu příjmů a nákladů ZFZP ve vztahu k zůstatku finančních prostředků na bankovním účtu ZFZP a stavu závazků vůči poskytovatelům zdravotních služeb, případně dalším důvodům tohoto vývoje.

Provozní fond (v tis. Kč)

A.	Provozní fond (PF) Tvorba a čerpání ve sledovaném období	Rok 2023 ZPP	Rok 2023 Skutečnost	Skutečnost 2023/ ZPP 2023 (v %)
I.	Počáteční zůstatek k 1. 1. ve sledovaném období	1 726 644	1 874 105	108,5
II.	Tvorba celkem = zdroje	1 696 800	1 569 021	92,5
1	Předpis přidělu podle § 1 odst. 3 písm. j) vyhlášky o fondech ze základního fondu zdravotního pojištění, stanovený podle § 7 odst. 1 a 2 vyhlášky o fondech	1 596 000	1 560 000	97,7
2	Předpis přidělu z fondu reprodukce majetku ve výši schválené správní radou podle § 3 odst. 2 písm. c) vyhlášky o fondech	0	0	–
3	Předpis převodu prostředků PF v případě sloučení nebo splynutí zdravotní pojišťovny podle § 3 odst. 2 písm. f) vyhlášky o fondech	0	0	–
4	Pohledávka z prodeje dlouhodobého hmotného a nehmotného majetku podle § 3 odst. 2 písm. g) vyhlášky o fondech	100 000	2 284	2,3
5	Předpis mimořádného přidělu Vojenské zdravotní pojišťovny ČR převodem ze základního fondu zdravotního pojištění	0	0	–
6	Předpis úroků vztahujících se k PF	0	0	–
7	Předpis smluvních pokut z porušení smluvního vztahu k poskytovateli zdravotních služeb podle § 3 odst. 2 písm. h) vyhlášky o fondech	0	0	–
8	Kladné kurzové rozdíly související s PF podle § 3 odst. 2 písm. d) vyhlášky o fondech	0	0	–
9	Ostatní pohledávky vztahující se k PF podle § 3 odst. 2 písm. i) vyhlášky o fondech	800	6 737	842,1
10	Pohledávky Všeobecné zdravotní pojišťovny ČR podle § 3 odst. 3 vyhlášky o fondech	0	0	–
11	Předpis bezúplatného plnění určeného výlučně pro PF podle § 3 odst. 2 písm. b) vyhlášky o fondech	0	0	–
12	Použité, snížené nebo zrušené ostatní rezervy podle § 3 odst. 2 písm. j) vyhlášky o fondech	0	0	–
13	Snížené nebo zrušené ostatní opravné položky podle § 3 odst. 2 písm. k) vyhlášky o fondech	0	0	–
14	Ostatní dohadné položky aktivní podle § 3 odst. 2 písm. l) vyhlášky o fondech	0	0	–
15	Mimořádné případy externí	0	0	–
16	Mimořádné převody mezi fondy	0	0	–
III.	Čerpání celkem = snížení zdrojů	1 578 539	1 220 575	77,3
1	Závazky zdravotní pojišťovny vyplývající ze zajištění provozní činnosti podle § 3 vyhlášky o fondech	1 481 154	1 208 017	81,6
1.1	v tom: mzdy bez ostatních osobních nákladů (včetně náhrad mezd)	629 243	593 623	94,3
1.2	ostatní osobní náklady	53 700	25 354	47,2
1.3	pojistné za zaměstnance na zdravotní pojištění ¹⁾	62 410	56 533	90,6
1.4	pojistné za zaměstnance na sociální zabezpečení a příspěvek na státní politiku zaměstnanosti ¹⁾	171 970	140 526	81,7
1.5	odměny členům správní, dozorčí rady a rozhodčímu orgánu	10 496	9 934	94,6
1.6	úroky	0	0	–
1.7	podíl úhrad za služby Kanceláře zdravotního pojištění	5 700	4 970	87,2
1.8	podíl úhrad zaměstnanecké zdravotní pojišťovny za vedení centrálního registru pojištěnců	8 000	8 012	100,2
1.9	záporné kurzové rozdíly související s PF	5	0	0,0
1.10	úplaty za bankovní a jiné služby	1 600	850	53,1
1.11	závazky k úhradě pokut a penále podle § 3 odst. 4 písm. i) vyhlášky o fondech	0	0	–
1.12	úhrada zdravotních služeb z rozhodnutí likvidátora zaměstnanecké zdravotní pojišťovny podle § 3 odst. 4 písm. j) vyhlášky o fondech	0	0	–
1.13	prostředky vynaložené zaměstnaneckou zdravotní pojišťovnou na nákup metodik od Všeobecné zdravotní pojišťovny ČR podle § 3 odst. 3 vyhlášky o fondech	1 700	1 797	105,7
1.14	podíl odpisů hmotného a nehmotného majetku vztažený k PF	64 100	55 846	87,1

A.	Provozní fond (PF)	Rok 2023	Rok 2023	Skutečnost
	Tvorba a čerpání ve sledovaném období	ZPP	Skutečnost	2023/ ZPP 2023 (v %)
1.15	ostatní závazky	472 230	310 572	65,8
1.15.1	v tom: spotřeba energie	47 130	15 431	32,7
1.15.2	opravy a udržování	14 030	6 909	49,2
1.15.3	nájemné	75 860	65 696	86,6
1.15.4	náklady na informační technologie	91 520	67 901	74,2
1.15.5	propagace	75 000	71 123	94,8
1.15.6	spotřebované nákupy	29 300	10 540	36,0
1.15.7	ostatní služby	94 540	39 220	41,5
1.15.8	ostatní provozní náklady	44 850	33 752	75,3
2	Předpis zákonné výše přidělu do sociálního fondu podle § 3 odst. 4 písm. b) a podle § 4 odst. 2 písm. a) vyhlášky o fondech	12 585	11 872	94,3
3	Předpis přidělu do rezervního fondu zdravotního pojištění podle § 3 odst. 4 písm. c) a podle § 2 odst. 5 vyhlášky o fondech	0	0	–
4	Předpis přidělu do fondu reprodukce majetku podle § 3 odst. 4 písm. d) vyhlášky o fondech	0	0	–
5	Předpis přidělu do základního fondu zdravotního pojištění podle rozhodnutí správní rady podle § 3 odst. 4 písm. e) vyhlášky o fondech	0	0	–
6	Předpis přidělu do fondu reprodukce majetku ve výši kladného rozdílu mezi prodejní a zůstatkovou cenou podle § 3 odst. 4 písm. k) vyhlášky o fondech	84 800	686	0,8
7	Předpis přidělu do fondu prevence podle § 3 odst. 6 vyhlášky o fondech	0	0	–
8	Tvorba ostatních rezerv podle § 3 odst. 4 písm. l) vyhlášky o fondech	0	0	–
9	Tvorba ostatních opravných položek podle § 3 odst. 4 písm. m) vyhlášky o fondech	0	0	–
10	Ostatní dohadné položky pasivní podle § 3 odst. 4 písm. n) vyhlášky o fondech	0	0	–
11	Mimořádné případy externí	0	0	–
12	Mimořádné převody mezi fondy	0	0	–
IV.	Konečný zůstatek k poslednímu dni sledovaného období = I + II – III	1 844 905	2 222 551	120,5

B.	Provozní fond (PF) Příjmy a výdaje ve sledovaném období podle § 3 vyhlášky o fondech	Rok 2023 ZPP	Rok 2023 Skutečnost	Skutečnost 2023/ ZPP 2023 (v %)
I.	Počáteční zůstatek k 1. 1. ve sledovaném období	1 827 816	1 909 334	104,5
II.	Příjmy celkem	1 702 730	1 683 610	98,9
1	Převod podle § 1 odst. 3 písm. j) vyhlášky o fondech ze ZFZP, stanovený podle § 7 odst. 1 a 2 vyhlášky o fondech	1 596 000	1 670 000	104,6
2	Převod z fondu reprodukce majetku ve výši schválené správní radou podle § 3 odst. 2 písm. c) vyhlášky o fondech	0	0	–
3	Převod prostředků PF v případě sloučení nebo splynutí zdravotní pojišťovny podle § 3 odst. 2 písm. f) vyhlášky o fondech	0	0	–
4	Příjmy z prodeje dlouhodobého hmotného a nehmotného majetku podle § 3 odst. 2 písm. g) vyhlášky o fondech	100 000	2 282	2,3
5	Mimořádný převod Vojenské zdravotní pojišťovny ČR převodem ze ZFZP	0	0	–
6	Příjem úroků vztahujících se k PF	0	0	–
7	Příjem smluvních pokut z porušení smluvního vztahu k poskytovatelům zdravotních služeb podle § 3 odst. 2 písm. h) vyhlášky o fondech	0	0	–
8	Kladné kurzové rozdíly související s PF podle § 3 odst. 2 písm. d) vyhlášky o fondech	0	0	–
9	Ostatní příjmy vztahující se k PF podle § 3 odst. 2 písm. i) vyhlášky o fondech	800	5 868	733,5
10	Příjmy Všeobecné zdravotní pojišťovny ČR podle § 3 odst. 3 vyhlášky o fondech	0	0	–
11	Příjem bezúplatného plnění určeného výlučně pro PF podle § 3 odst. 2 písm. b) vyhlášky o fondech	0	0	–
12	Příjem zálohy včetně konečného zúčtování na úhradu podílu části režijních výdajů a jiné činnosti, než je provozování veřejného zdravotního pojištění podle § 3 odst. 11 vyhlášky o fondech ²⁾	0	0	–
13	Mimořádné případy externí	0	0	–
14	Mimořádné převody mezi fondy	5 930	5 460	92,1
III.	Výdaje celkem	1 578 000	1 226 257	77,7
1	Výdaje vyplývající ze zajištění provozní činnosti podle § 3 vyhlášky o fondech	1 415 755	1 157 046	81,7
1.1	v tom: mzdy (včetně náhrad mezd, ostatních osobních nákladů a odměn členům správní, dozorčí rady a rozhodčího orgánu)	692 470	626 216	90,4
1.2	pojistné za zaměstnance na zdravotní pojištění ¹⁾	62 320	56 279	90,3
1.3	pojistné za zaměstnance na sociální zabezpečení a příspěvek na státní politiku zaměstnanosti ¹⁾	171 730	140 073	81,6
1.4	úroky	0	0	–
1.5	podíl úhrad za služby Kanceláře zdravotního pojištění	5 700	4 970	87,2
1.6	podíl úhrad zaměstnanecké zdravotní pojišťovny za vedení centrálního registru pojištěnců	8 000	8 012	100,2
1.7	záporné kurzové rozdíly související s PF	5	0	0,0
1.8	úplaty za bankovní a jiné služby	1 600	849	53,1
1.9	úhrady pokut a penále podle § 3 odst. 4 písm. i) vyhlášky o fondech	0	0	–
1.10	úhrada zdravotních služeb z rozhodnutí likvidátora zaměstnanecké zdravotní pojišťovny podle § 3 odst. 4 písm. j) vyhlášky o fondech	0	0	–
1.11	ostatní výdaje	473 930	320 647	67,7
2	Převod do sociálního fondu podle § 4 odst. 2 písm. a) vyhlášky o fondech	12 585	11 720	93,1
3	Převod do rezervního fondu zdravotního pojištění podle § 2 odst. 5 vyhlášky o fondech	0	0	–
4	Převod do fondu reprodukce majetku podle § 3 odst. 4 písm. d) vyhlášky o fondech	0	0	–
5	Převod do základního fondu zdravotního pojištění podle rozhodnutí správní rady podle § 3 odst. 4 písm. e) vyhlášky o fondech	0	0	–
6	Převod do fondu reprodukce majetku ve výši kladného rozdílu mezi prodejní a zůstatkovou cenou podle § 3 odst. 4 písm. k) vyhlášky o fondech	84 800	304	0,4
7	Převod do fondu reprodukce majetku ve výši celkových odpisů včetně zůstatkové hodnoty podle § 6 odst. 2 písm. a) vyhlášky o fondech	64 860	57 187	88,2
8	Převod do fondu prevence podle § 3 odst. 6 vyhlášky o fondech	0	0	–

B.	Provozní fond (PF) Příjmy a výdaje ve sledovaném období podle § 3 vyhlášky o fondech	Rok 2023 ZPP	Rok 2023 Skutečnost	Skutečnost 2023/ ZPP 2023 (v %)
9	Zúčtování zálohy Vojenskou zdravotní pojišťovnou ČR na vedení specifických fondů podle §3 odst. 11 vyhlášky o fondech ²⁾	0	0	–
10	Zúčtování zálohy na podíl režijních výdajů související s jinou činností podle § 3 odst. 11 vyhlášky o fondech ²⁾	0	0	–
11	Splátky zápůjček od žadatele vztahující se k tomuto fondu	0	0	–
12	Mimořádné případy externí	0	0	–
13	Mimořádné převody mezi fondy	0	0	–
IV.	Konečný zůstatek k poslednímu dni sledovaného období = I + II – III	1 952 546	2 366 687	121,2
	Z B IV přináležejí hodnotě rezerv k poslednímu dni sledovaného období	0	0	–

Poznámky:

- 1) V řádcích A III 1.3 a B III 1.2 (resp. A III 1.4 a B III 1.3) zdravotní pojišťovna zahrne i náklady související s platbou zdravotního pojištění (resp. soc. pojištění) členů správní rady, dozorčí rady a rozhodčího orgánu.
- 2) Finanční zálohy (poskytované mezi oddělenými bankovními účty) na podíl společných výdajů vztahující se k jiné činnosti (případně u Vojenské zdravotní pojišťovny ČR i za specifické fondy), jsou zachyceny pouze v oddílu B, tj. na bankovním účtu v souladu s Českými účetními standardy pro zdravotní pojišťovny.

Fond reprodukce majetku (v tis. Kč)

A.	Fond reprodukce majetku (FRM) Tvorba a čerpání ve sledovaném období	Rok 2023 ZPP	Rok 2023 Skutečnost	Skutečnost 2023/ ZPP 2023 (v %)
I.	Počáteční zůstatek k 1. 1. ve sledovaném období	749 258	774 766	103,4
II.	Tvorba celkem = zdroje	149 660	57 275	38,3
1	Předpis FRM přidělem z provozního fondu ve výši odpisů podle § 6 odst. 2 písm. a) vyhlášky o fondech	64 860	56 589	87,2
2	Předpis přidělu z provozního fondu ve výši schválené správní radou podle § 6 odst. 2 písm. b) vyhlášky o fondech	0	0	–
3	Úroky z běžného účtu FRM	0	0	–
4	Bezúplatné plnění určené dárce na posílení FRM podle § 6 odst. 2 písm. d) vyhlášky o fondech	0	0	–
5	Příděl ze zisku po zdanění podle § 6 odst. 2 písm. e) vyhlášky o fondech	0	0	–
6	Zůstatek z FRM sloučené, nebo splynuté zdravotní pojišťovny podle § 6 odst. 2 písm. f) vyhlášky o fondech	0	0	–
7	Účelová dotace ze státního rozpočtu podle § 6 odst. 2 písm. g) vyhlášky o fondech	0	0	–
8	Převod z provozního fondu – kladný rozdíl mezi prodejní a zůstatkovou cenou prodaného dlouhodobého hmotného a nehmotného majetku podle § 6 odst. 2 písm. c) vyhlášky o fondech	84 800	686	0,8
9	Kladné kurzové rozdíly vztahující se k FRM podle § 6 odst. 2 písm. h) vyhlášky o fondech	0	0	–
10	Mimořádné případy externí	0	0	–
11	Mimořádné převody mezi fondy	0	0	–
III.	Čerpání celkem = snížení zdrojů	190 627	68 333	35,8
1	Pořízení dlouhodobého hmotného a nehmotného majetku včetně záloh podle § 6 odst. 3 písm. a) vyhlášky o fondech	190 627	68 333	35,8
1.1	v tom: pozemky, budovy, stavby	26 050	18 992	72,9
1.2	dopravní prostředky	1 000	996	99,6
1.3	informační technologie	123 577	40 780	33,0
1.4	ostatní	40 000	7 565	18,9
2	Splátky úroků z úvěrů podle § 6 odst. 3 písm. b) vyhlášky o fondech	0	0	–
3	Úplaty za bankovní služby a další úplaty podle § 6 odst. 3 písm. d) vyhlášky o fondech	0	0	–
4	Příděl do provozního fondu se souhlasem správní rady podle § 6 odst. 3 písm. c) vyhlášky o fondech	0	0	–
5	Záporné kurzové rozdíly podle § 6 odst. 3 písm. e) vyhlášky o fondech	0	0	–
6	Závazky k úhradě zdravotních služeb z rozhodnutí likvidátora podle § 6 odst. 3 písm. f) vyhlášky o fondech	0	0	–
7	Mimořádné případy externí	0	0	–
8	Mimořádné převody mezi fondy	0	0	–
IV.	Konečný zůstatek k poslednímu dni sledovaného období = I + II – III	708 291	763 708	107,8

B.	Fond reprodukce majetku (FRM) Příjmy a výdaje ve sledovaném období podle § 6 odst. 4 vyhlášky o fondech	Rok 2023 ZPP	Rok 2023 Skutečnost	Skutečnost 2023/ ZPP 2023 (v %)
I.	Počáteční zůstatek k 1. 1. ve sledovaném období	749 058	774 610	103,4
II.	Příjmy celkem	149 660	57 491	38,4
1	Převod z běžného účtu provozního fondu ve výši odpisů podle § 6 odst. 2 písm. a) vyhlášky o fondech	64 860	57 187	88,2
2	Převod z běžného účtu provozního fondu ve výši schválené správní radou podle § 6 odst. 2 písm. b) vyhlášky o fondech	0	0	–
3	Úroky z běžného účtu FRM	0	0	–
4	Bezúplatné plnění určené dárce na posílení FRM podle § 6 odst. 2 písm. d) vyhlášky o fondech	0	0	–
5	Převod ze zisku po zdanění podle § 6 odst. 2 písm. e) vyhlášky o fondech	0	0	–
6	Převod zůstatku běžného účtu FRM v případě sloučení nebo splynutí zdravotní pojišťovny podle § 6 odst. 2 písm. f) vyhlášky o fondech	0	0	–
7	Účelová dotace ze státního rozpočtu podle § 6 odst. 2 písm. g) vyhlášky o fondech	0	0	–
8	Převod z běžného účtu provozního fondu – kladný rozdíl mezi prodejní a zůstatkovou cenou prodaného dlouhodobého hmotného a nehmotného majetku podle § 6 odst. 2 písm. c) (podle § 3 odst. 4 písm. k) vyhlášky o fondech)	84 800	304	0,4
9	Kladné kurzové rozdíly vztahující se k FRM podle § 6 odst. 2 písm. h) vyhlášky o fondech	0	0	–
10	Příjem úvěrů na posílení FRM	0	0	–
11	Mimořádné případy externí	0	0	–
12	Mimořádné převody mezi fondy	0	0	–
III.	Výdaje celkem	190 627	68 864	36,1
1	Pořízení dlouhodobého hmotného a nehmotného majetku včetně záloh podle § 6 odst. 3 písm. a) vyhlášky o fondech	190 627	68 864	36,1
2	Splátky úroků z úvěrů podle § 6 odst. 3 písm. b) vyhlášky o fondech	0	0	–
3	Úplaty za bankovní služby a další úplaty podle § 6 odst. 3 písm. d) vyhlášky o fondech	0	0	–
4	Převod na běžný účet PF se souhlasem správní rady podle § 6 odst. 3 písm. c) vyhlášky o fondech	0	0	–
5	Záporné kurzové rozdíly podle § 6 odst. 3 písm. e) vyhlášky o fondech	0	0	–
6	Úhrada zdravotních služeb z rozhodnutí likvidátora podle § 6 odst. 3 písm. f) vyhlášky o fondech	0	0	–
7	Splátky úvěrů vztahujících se k tomuto fondu (s vazbou na § 6 odst. 3 písm. b) vyhlášky o fondech)	0	0	–
8	Splátky zápůjček od žadatele vztahující se k tomuto fondu	0	0	–
9	Mimořádné případy externí	0	0	–
10	Mimořádné převody mezi fondy	0	0	–
IV.	Konečný zůstatek k poslednímu dni sledovaného období = I + II – III	708 091	763 237	107,8

Sociální fond (v tis. Kč)

A.	Sociální fond (SF) Tvorba a čerpání ve sledovaném období	Rok 2023 ZPP	Rok 2023 Skutečnost	Skutečnost 2023/ ZPP 2023 (v %)
I.	Počáteční zůstatek k 1. 1. ve sledovaném období	11 897	12 538	105,4
II.	Tvorba celkem = zdroje	14 085	13 374	95,0
1	Předpis přidělu z provozního fondu podle § 4 odst. 2 písm. a) vyhlášky o fondech	12 585	11 872	94,3
2	Úroky z běžného účtu SF	0	0	–
3	Předpis ostatních příjmů podle § 4 odst. 2 písm. d) vyhlášky o fondech	0	0	–
4	Předpis přidělu ze zisku po zdanění z jiné činnosti podle § 4 odst. 2 písm. b) vyhlášky o fondech	500	1 000	200,0
5	Převod zůstatku SF, v případě sloučení nebo splynutí zdravotní pojišťovny, podle § 4 odst. 2 písm. g) vyhlášky o fondech	0	0	–
6	Splátky ze zápůjček zaměstnancům podle § 4 odst. 2 písm. c) vyhlášky o fondech	1 000	502	50,2
7	Kladné kurzové rozdíly související se SF podle § 4 odst. 2 písm. e) vyhlášky o fondech	0	0	–
8	Bezúplatná plnění určená dárce do SF podle § 4 odst. 2 písm. f) vyhlášky o fondech	0	0	–
9	Použité, snížené nebo zrušené ostatní rezervy podle § 4 odst. 2 písm. i) vyhlášky o fondech	0	0	–
10	Snížené nebo zrušené ostatní opravné položky podle § 4 odst. 2 písm. j) vyhlášky o fondech	0	0	–
11	Dohadné položky aktivní podle § 4 odst. 2 písm. k) vyhlášky o fondech	0	0	–
12	Mimořádné případy externí	0	0	–
13	Mimořádné převody mezi fondy	0	0	–
III.	Čerpání celkem = snížení zdrojů podle § 4 odst. 3 vyhlášky o fondech	17 660	14 569	82,5
1	Předpisy snížení zdrojů podle § 4 odst. 3 vyhlášky o fondech	17 660	14 569	82,5
1.1	v tom: zápůjčky	1 000	50	5,0
1.2	ostatní čerpání	16 660	14 519	87,1
2	Úplaty za bankovní a jiné služby	0	0	–
3	Záporné kurzové rozdíly	0	0	–
4	Tvorba ostatních rezerv podle § 4 odst. 4 písm. f) vyhlášky o fondech	0	0	–
5	Tvorba ostatních opravných položek podle § 4 odst. 4 písm. g) vyhlášky o fondech	0	0	–
6	Dohadné položky pasivní podle § 4 odst. 4 písm. h) vyhlášky o fondech	0	0	–
7	Mimořádné případy externí	0	0	–
8	Mimořádné převody mezi fondy	0	0	–
IV.	Konečný zůstatek k poslednímu dni sledovaného období = I + II – III	8 322	11 343	136,3

B. Sociální fond (SF)		Rok 2023 ZPP	Rok 2023 Skutečnost	Skutečnost 2023/ ZPP 2023 (v %)
Příjmy a výdaje ve sledovaném období v souladu s § 4 odst. 4 vyhlášky o fondech				
I.	Počáteční zůstatek k 1. 1. ve sledovaném období	12 187	12 720	104,4
II.	Příjmy celkem	14 085	13 324	94,6
1	Převod z běžného účtu PF podle § 4 odst. 2 písm. a) vyhlášky o fondech	12 585	11 720	93,1
2	Úroky z běžného účtu SF	0	0	–
3	Ostatní příjmy podle § 4 odst. 2 písm. d) vyhlášky o fondech	0	0	–
4	Převod ze zisku po zdanění z jiné činnosti podle § 4 odst. 2 písm. b) vyhlášky o fondech	500	1 000	200,0
5	Převod zůstatku běžného účtu SF, v případě sloučení nebo splnutí zdravotní pojišťovny, podle § 4 odst. 2 písm. g) vyhlášky o fondech	0	0	–
6	Splátky ze zápujček zaměstnancům podle § 4 odst. 2 písm. c) vyhlášky o fondech	1 000	604	60,4
7	Kladné kurzové rozdíly související se SF podle § 4 odst. 2 písm. e) vyhlášky o fondech	0	0	–
8	Bezúplatná plnění určená dárce do SF podle § 4 odst. 2 písm. f) vyhlášky o fondech	0	0	–
9	Mimořádné případy externí	0	0	–
10	Mimořádné převody mezi fondy	0	0	–
III.	Výdaje celkem podle § 4 odst. 3 vyhlášky o fondech	17 660	14 840	84,0
1	Výdaje podle § 4 odst. 3 vyhlášky o fondech	17 660	14 840	84,0
2	Úplaty za bankovní a jiné služby	0	0	–
3	Záporné kurzové rozdíly související se SF	0	0	–
4	Mimořádné případy externí	0	0	–
5	Mimořádné převody mezi fondy	0	0	–
IV.	Konečný zůstatek k poslednímu dni sledovaného období = I + II – III	8 612	11 204	130,1
	Z B IV přináší hodnotě rezerv k poslednímu dni sledovaného období	0	0	–

Rezervní fond (v tis. Kč)

A.	Rezervní fond (RF)	Rok 2023	Rok 2023	Skutečnost
	Tvorba a čerpání ve sledovaném období	ZPP	Skutečnost	2023/ ZPP 2023 (v %)
I.	Počáteční zůstatek k 1. 1. ve sledovaném období	658 032	658 032	100,0
II.	Tvorba celkem = zdroje	74 128	71 596	96,6
1	Předpis přidělu ze základního fondu zdravotního pojištění podle § 2 odst. 1 písm. b) vyhlášky o fondech	74 128	71 596	96,6
2	Úroky z běžného účtu RF	0	0	–
3	Bezúplatná plnění určená dárce do RF podle § 2 odst. 1 písm. e) vyhlášky o fondech	0	0	–
4	Převod zůstatku RF v případě sloučení nebo splnutí zdravotní pojišťovny podle § 2 odst. 1 písm. f) vyhlášky o fondech	0	0	–
5	Kauce žadatele podle § 2 odst. 1 písm. a) vyhlášky o fondech	0	0	–
6	Mimořádné případy externí	0	0	–
7	Mimořádné převody mezi fondy	0	0	–
III.	Čerpání celkem = snížení zdrojů	0	0	–
1	Příděl z RF do základního fondu zdravotního pojištění podle § 2 odst. 2 písm. a) vyhlášky o fondech	0	0	–
2	Úplaty za bankovní služby a další úplaty podle § 2 odst. 2 písm. b) vyhlášky o fondech	0	0	–
3	Závazky k úhradě zdravotních služeb z rozhodnutí likvidátora podle § 2 odst. 2 písm. e) vyhlášky o fondech	0	0	–
4	Mimořádné případy externí	0	0	–
5	Mimořádné převody mezi fondy	0	0	–
IV.	Konečný zůstatek k poslednímu dni sledovaného období = I + II – III	732 160	729 628	99,7

B. Rezervní fond (RF) Příjmy a výdaje ve sledovaném období podle § 2 odst. 3 vyhlášky o fondech		Rok 2023 ZPP	Rok 2023 Skutečnost	Skutečnost 2023/ ZPP 2023 (v %)
I.	Počáteční zůstatek k 1. 1. ve sledovaném období¹⁾	658 032	658 032	100,0
II.	Příjmy celkem	74 128	71 596	96,6
1	Převod z běžného účtu základního fondu zdravotního pojištění podle § 2 odst. 1 písm. b) vyhlášky o fondech	74 128	71 596	96,6
2	Úroky z běžného účtu RF	0	0	–
3	Bezúplatná plnění určená dárce do RF podle § 2 odst. 1 písm. e) vyhlášky o fondech	0	0	–
4	Převod zůstatku běžného účtu RF v případě sloučení nebo splnutí zdravotní pojišťovny podle § 2 odst. 1 písm. f) vyhlášky o fondech	0	0	–
5	Kauce žadatele podle § 2 odst. 1 písm. a) vyhlášky o fondech	0	0	–
6	Mimořádné případy externí	0	0	–
7	Mimořádné převody mezi fondy	0	0	–
III.	Výdaje celkem	0	0	–
1	Převod z běžného účtu RF na běžný účet základního fondu zdravotního pojištění podle § 2 odst. 2 písm. a) vyhlášky o fondech	0	0	–
2	Úplaty za bankovní služby a další úplaty podle § 2 odst. 2 písm. b) vyhlášky o fondech	0	0	–
3	Závazky k úhradě zdravotních služeb z rozhodnutí likvidátora podle § 2 odst. 2 písm. e) vyhlášky o fondech	0	0	–
4	Mimořádné případy externí	0	0	–
5	Mimořádné převody mezi fondy	0	0	–
IV.	Konečný zůstatek k poslednímu dni vykazovaného období = I + II – III¹⁾	732 160	729 628	99,7

C. Doplnující tabulka: Propočet limitu RF²⁾		Rok 2023 ZPP	Rok 2023 Skutečnost	Skutečnost 2023/ ZPP 2023 (v %)
Propočtová základna pro výpočet limitu přidělu do RF				
1	Výdaje ZFZP za rok 2020	41 523 613	41 523 613	100,0
2	Výdaje ZFZP za rok 2021	51 629 816	51 629 816	100,0
3	Výdaje ZFZP za rok 2022	53 278 493	52 772 219	99,0
4	Průměrné roční výdaje ZFZP za bezprostředně předcházející uzavřené 3 kalendářní roky	48 810 641	48 641 883	99,7
5	Výpočet limitu = 1,5 % z propočtených průměrných výdajů ZFZP	732 160	729 628	99,7

Poznámky:

- 1) Pokud zdravotní pojišťovna nevykáže, že $A I = B I$, případně $A IV = B IV$, tyto rozdíly zdůvodní.
- 2) Tabulku propočtu RF vyplňuje Všeobecná zdravotní pojišťovna ČR podle § 7 odst. 1 písm. b) zákona č. 551/1991 Sb., o Všeobecné zdravotní pojišťovně České republiky, ve znění pozdějších předpisů (dále jen „zákon č. 551/1991 Sb.“) a ostatní zdravotní pojišťovny podle § 18 odst. 1 zákona č. 280/1992 Sb.

Hodnocení dodržení limitu se provádí k 31. prosinci sledovaného období.

Sloučená zdravotní pojišťovna zohlední při propočtu limitu RF § 2 odst. 6 vyhlášky o fondech.

Tvorba v oddílu A odpovídá vždy propočtu povinného přidělu v doplňující tabulce, a to i v případě, že převod finančních prostředků v oddílu B není možno provést v povinné výši, nebo došlo k čerpání finančních prostředků z bankovního účtu RF.

Kladný rozdíl zůstatků mezi oddílem A a oddílem B vykazuje tzv. vnitřní dluh bankovního účtu RF. Tento rozdíl zdravotní pojišťovna zdůvodní.

Fond prevence (v tis. Kč)

A.	Fond prevence (Fprev)	Rok 2023	Rok 2023	Skutečnost
	Tvorba a čerpání ve sledovaném období	ZPP	Skutečnost	2023/ ZPP 2023 (v %)
I.	Počáteční zůstatek k 1. 1. ve sledovaném období	679 926	638 461	93,9
II.	Tvorba celkem = zdroje	320 000	320 000	100,0
1	Zdroje podle zákona č. 551/1991 Sb. a zákona č. 280/1992 Sb.	320 000	320 000	100,0
1.1	v tom: příděl ze zisku po zdanění	0	0	–
1.2	podíl podle § 7 odst. 2 zákona č. 551/1991 Sb. a § 19 odst. 1 zákona č. 280/1992 Sb.	320 000	320 000	100,0
1.2.1	v tom: převod ze ZFZP – prostředky pocházející z pojistného na veřejné zdravotní pojištění	194 000	217 000	111,9
1.2.2	prostředky pocházející z pokut, přírážek k pojistnému a penále	126 000	103 000	81,7
1.2.3	převod z PF	0	0	–
2	Úroky vytvořené na bankovním účtu Fprev	0	0	–
3	Ostatní (bezúplatná plnění)	0	0	–
4	Zúčtování s pojištěnci s vazbou na vyúčtování preventivních programů	0	0	–
5	Zrušení opravných položek	0	0	–
6	Mimořádné případy externí	0	0	–
7	Mimořádné převody mezi fondy	0	0	–
III.	Čerpání celkem = snížení zdrojů	320 100	387 465	121,0
1	Preventivní programy	320 000	387 431	121,1
2	Úroky z úvěrů na posílení Fprev	0	0	–
3	Ostatní (úplaty za bankovní a jiné služby)	100	34	34,0
4	Odpis penále, přírážek a pokut k pojistnému, které byly zdrojem Fprev	0	0	–
5	Zúčtování s pojištěnci s vazbou na vyúčtování preventivních programů	0	0	–
6	Snížení fondu o částky penále a přírážek na základě rozhodnutí o odstranění tvrdosti podle § 53a zákona č. 48/1997 Sb.	0	0	–
7	Tvorba opravných položek	0	0	–
8	Mimořádné případy externí	0	0	–
9	Mimořádné převody mezi fondy	0	0	–
IV.	Konečný zůstatek k poslednímu dni sledovaného období = I + II – III	679 826	570 996	84,0

B.	Fond prevence (Fprev)	Rok 2023 ZPP	Rok 2023 Skutečnost	Skutečnost 2023/ ZPP 2023 (v %)
	Příjmy a výdaje ve sledovaném období			
I.	Počáteční zůstatek k 1. 1. ve sledovaném období	709 544	653 376	92,1
II.	Příjmy celkem	320 000	323 198	101,0
1	Příjmy finančních prostředků na základě zákona č. 551/1991 Sb. a zákona č. 280/1992 Sb.	320 000	323 156	101,0
1.1	v tom: příděl ze zisku po zdanění	0	0	–
1.2	podíl podle § 7 odst. 2 zákona č. 551/1991 Sb. a § 19 odst. 1 zákona č. 280/1992 Sb.	320 000	323 156	101,0
1.2.1	v tom: převod ze ZFZP – prostředky pocházející z pojistného na veřejné zdravotní pojištění	194 000	217 000	111,9
1.2.2	prostředky pocházející z pokut, přírážek k pojistnému a penále	126 000	106 156	84,3
1.2.3	převod z PF	0	0	–
2	Úroky vytvořené na bankovním účtu Fprev	0	0	–
3	Ostatní (bezúplatná plnění)	0	0	–
4	Příjem úvěru na posílení Fprev	0	0	–
5	Zúčtování s pojištěnci s vazbou na vyúčtování preventivních programů	0	0	–
6	Mimořádné případy externí	0	42	–
7	Mimořádné převody mezi fondy	0	0	–
III.	Výdaje celkem	320 100	388 736	121,4
1	Výdaje na preventivní programy	320 000	388 612	121,4
2	Úroky z úvěrů	0	0	–
3	Ostatní (úplaty za bankovní a jiné služby)	100	83	83,0
4	Splátky úvěru	0	0	–
5	Zúčtování s pojištěnci s vazbou na vyúčtování preventivních programů	0	0	–
6	Mimořádné případy externí	0	0	–
7	Mimořádné převody mezi fondy	0	41	–
IV.	Konečný zůstatek k poslednímu dni sledovaného období = I + II – III	709 444	587 838	82,9
	Z B IV přináší hodnotě rezerv k poslednímu dni sledovaného období	0	0	–

Jiná činnost (v tis. Kč)

A.	Jiná činnost	Rok 2023 ZPP	Rok 2023 Skutečnost	Skutečnost 2023/ ZPP 2023 (v %)
I.	Výnosy celkem	15 488	12 203	78,8
1	Výnosy z jiné činnosti	13 310	9 066	68,1
2	Úroky	2 178	3 137	144,0
3	Výnosy z prodeje finančních investic	0	0	–
4	Zvýšení hodnoty cenných papírů vlivem reálného ocenění	0	0	–
5	Mimořádné případy externí	0	0	–
6	Mimořádné převody mezi fondy	0	0	–
II.	Náklady celkem¹⁾	5 982	5 610	93,8
1	Provozní náklady související s jinou činností	5 982	5 610	93,8
1.1	v tom: mzdy bez ostatních osobních nákladů	1 900	2 070	108,9
1.2	ostatní osobní náklady	0	0	–
1.3	pojistné na zdravotní pojištění	171	186	108,8
1.4	pojistné na sociální zabezpečení	471	513	108,9
1.5	odpisy hmotného a nehmotného majetku – podíl vztahující se k této činnosti	760	743	97,8
1.6	úroky	0	0	–
1.7	pokuty a penále	0	0	–
1.8	finanční náklady spojené s prodejem finančních investic ²⁾	0	0	–
1.9	ostatní provozní náklady	2 680	2 098	78,3
2	Snížení hodnoty cenných papírů vlivem reálného ocenění	0	0	–
3	Mimořádné případy externí	0	0	–
4	Mimořádné převody mezi fondy	0	0	–
III.	Výsledek hospodaření = I – II	9 506	6 593	69,4
IV.	Daň z příjmů	1 806	903	50,0
V.	Zisk z jiné činnosti po zdanění = III – IV	7 700	5 690	73,9

B.	Doplňující informace o cenných papírech pořízených z finančních zdrojů jiné činnosti	Rok 2023 ZPP	Rok 2023 Skutečnost	Skutečnost 2023/ ZPP 2023 (v %)
1	Stav cenných papírů k 1. 1. sledovaného období	0	0	–
2	Stav cenných papírů k poslednímu dni sledovaného období	0	0	–
	Z toho cenné papíry vztahující se k dceřiné společnosti provozující komerční pojištění			
z 1	Stav cenných papírů k 1. 1. sledovaného období	0	0	–
z 2	Stav cenných papírů k poslednímu dni sledovaného období	0	0	–

C.	Doplňující údaje o stavech a pohybu peněžních toků na BÚ jiné činnosti ³⁾	Rok 2023 Skutečnost
I.	Počáteční zůstatek k 1. 1. ve sledovaném období	59 376
II.	Příjmy celkem	217 467
III.	Výdaje celkem	212 260
IV.	Saldo příjmů a výdajů za sledované období	5 207
V.	Konečný zůstatek k poslednímu dni sledovaného období	64 583

Poznámky:

- 1) Náklady na jinou činnost vyjadřují nejpozději k 31. prosinci daného roku celkové náklady na tuto činnost včetně podílu nákladů hrazených v průběhu roku prvotně (zálohově) z PF.
- 2) V oddílu A II ř. 1.8 je nutno uvádět pouze účetní hodnotu prodávaných finančních investic tak, aby bylo možno po odečtení této hodnoty od položky oddílu A I ř. 3 propočítat realizovaný výnos nebo ztrátu z uskutečněního prodeje.
- 3) Tabulka navazuje na obsah přílohy č. 4 "Přehled o peněžních tocích" vyhlášky č. 503/2002 Sb., kterou se provádějí některá ustanovení zákona č. 563/1991 Sb., o účetnictví, ve znění pozdějších předpisů, pro zdravotní pojišťovny, ve znění pozdějších předpisů.

Údaj na ř. C IV doplňujících údajů odpovídá údajům na ř. II F Přehledu o peněžních tocích za dané období.

Struktura nákladů na zdravotní služby podle jednotlivých segmentů (v tis. Kč)

ř.	Ukazatel	Rok 2023 ZPP	Rok 2023 Skutečnost	Skutečnost 2023/ ZPP 2023 (v %)	Rok 2022 Skutečnost	Skutečnost 2023/ Skut. 2022 (v %)
I.	Náklady na zdravotní služby celkem čerpané z oddílu A (příloha č. 2, oddíl A III., ř. 1) ZFPZ včetně dohadných položek zúčtované v daném období (součet ř. 1–11)	55 045 000	56 078 808	101,9	50 905 519	110,2
	v tom:					
1	na ambulantní péči celkem (poskytovatelé zdravotních služeb nevykazující žádný kód ošetřovacího dne, zahrnují se náklady na zvlášť účtované léčivé přípravky, zvlášť účtovaný materiál, s výjimkou nákladů na léky na recepty a zdravotnické prostředky vydané na poukazy)	16 335 700	15 942 502	97,6	14 720 600	108,3
1.1	v tom: skupina poskytovatelů ambulantních stomatologických služeb (odbornosti 014–015 a 019)	2 250 600	2 164 433	96,2	1 977 311	109,5
1.2	skupina praktických lékařů a praktických lékařů pro děti a dorost (odbornosti 001–002)	3 150 000	3 152 685	100,1	2 844 880	110,8
1.2.1	v tom: poskytovatelé v oboru všeobecné praktické lékařství (odbornost 001)	2 224 992	2 125 749	95,5	1 955 795	108,7
1.2.2	poskytovatelé v oboru praktické lékařství pro děti a dorost (odbornost 002)	925 008	1 026 936	111,0	889 085	115,5
1.3	skupina poskytovatelů ambulantních gynekologických služeb (odbornosti 603–604 a 613)	830 000	824 006	99,3	788 471	104,5
1.4	skupina poskytovatelů fyzioterapie – nelékařských profesí (odbornosti 902 a 917)	675 000	721 066	106,8	638 714	112,9
1.5	skupina poskytovatelů mimolůžkových laboratorních a radiodiagnostických služeb (odbornosti 222, 801–807, 809–810 a 812–823)	2 743 300	2 220 729	81,0	2 426 061	91,5
1.5.1	z toho: poskytovatelé laboratorních služeb (odbornosti 222, 801–805 a 812–822)	2 180 400	1 574 349	72,2	1 943 086	81,0
1.5.2	poskytovatelé radiodiagnostických služeb (odbornosti 806 a 809–810)	473 000	470 575	99,5	358 292	131,3
1.6	skupina poskytovatelů domácích zdravotních služeb (odbornosti 911, 914, 916, 921 a 925–926)	417 000	499 933	119,9	393 807	126,9
1.7	skupina poskytovatelů mimolůžkových ambulantních specializovaných služeb, vysokoškolsky vzdělaných pracovníků ve zdravotnictví (zejména klinických psychologů a klinických logopedů) a ortopedů	5 326 000	5 282 890	99,2	4 792 675	110,2
1.7.1	z toho: léčivé přípravky hrazené pouze poskytovatelům zdravotních služeb poskytujícím péči na některá ustanovení zákona o veřejném zdravotním pojištění (dále jen „vyhláška č. 376/2011 Sb.“)	333 000	351 776	105,6	287 469	122,4
1.8	skupina poskytovatelů ambulantní hemodialyzační péče (odbornost 128)	296 000	338 896	114,5	269 082	125,9
1.9	skupina poskytovatelů sociálních služeb poskytujících zdravotní péči (odbornost 913; § 22 písm. e) zákona č. 48/1997 Sb.)	647 800	737 864	113,9	589 599	125,1
2	na lůžkovou zdravotní péči celkem (poskytovatelé zdravotních služeb vykazující kód ošetřovacího dne, zahrnují se náklady na zvlášť účtované léčivé přípravky, zvlášť účtovaný materiál, paušál na léky i případně nasmlouvané služby ambulantní, stomatologickou a přepravu provozovanou v rámci lůžkového PZS s výjimkou nákladů na léky na recepty a zdravotnických prostředků vydaných na poukazy)	29 400 700	30 706 933	104,4	27 675 521	111,0
2.1	v tom: skupina poskytovatelů akutní lůžkové péče a dalších zdravotních služeb poskytovaných v nemocnicích	26 085 400	27 612 726	105,9	24 928 098	110,8
2.1.1	v tom: ambulantní péče (doklady 01, 01s, 03, 03s, 06 bez vazby na hospitalizační doklad 02 "Metodiky pro pořizování a předávání dokladů")	8 764 100	9 908 486	113,1	9 068 819	109,3
2.1.2	akutní lůžková péče (doklady 02, 02s, 03, 03s a 06 s vazbou na doklad 02 "Metodiky pro pořizování a předávání dokladů")	13 714 400	13 846 164	101,0	12 632 865	109,6
2.1.3	ostatní (LPS, přeprava atd., tj. zbývající služby neuvedené v ř. 2.1.1–2.1.2)	107 100	122 929	114,8	106 065	115,9
2.1.4	léčivé přípravky hrazené pouze poskytovatelům zdravotních služeb poskytujícím péči na specializovaných pracovištích (viz § 15 zákona č. 48/1997 Sb. a vyhlášku č. 376/2011 Sb.)	3 499 800	3 735 147	106,7	3 120 349	119,7
2.2	Skupina poskytovatelů následné a dlouhodobé lůžkové péče	3 315 300	3 094 207	93,3	2 747 423	112,6
2.2.1	v tom: samostatní poskytovatelé následné lůžkové péče OD 00021, OD 00022, OD 00023, OD 00025, OD 00026, OD 00027, OD 00028 (OLÚ s výjimkou PZS uvedených v ř. 2.2.2), OD 00029	1 331 500	1 606 763	120,7	1 414 775	113,6

ř.	Ukazatel	Rok 2023 ZPP	Rok 2023 Skutečnost	Skutečnost 2023/ ZPP 2023 (v %)	Rok 2022 Skutečnost	Skutečnost 2023/ Skut. 2022 (v %)
2.2.2	samostatní poskytovatelé následné a dlouhodobé lůžkové péče vykazující kód ošetřovacího dne 00005 (ošetřovatelská lůžka), 00024 (léčebny dlouhodobě nemocných)	1 565 300	1 105 026	70,6	950 182	116,3
2.2.3	lůžka následné intenzivní péče (OD 00015, 00017, 00020, 00033, 00035)	361 100	340 740	94,4	333 717	102,1
2.2.4	lůžka ve speciálních lůžkových zařízeních hospicového typu (OD 00030)	57 400	41 678	72,6	48 749	85,5
3	skupina poskytovatelů lázeňské léčebně rehabilitační péče a zdravotní péče v ozdravovnách	729 000	723 388	99,2	599 168	120,7
3.1	v tom: komplexní lázeňská léčebně rehabilitační péče	718 500	705 461	98,2	583 064	121,0
3.2	příspěvková lázeňská léčebně rehabilitační péče	1 500	11 178	745,2	10 247	109,1
3.3	služby v ozdravovnách	9 000	6 749	75,0	5 857	115,2
4	skupina poskytovatelů zdravotnické dopravní služby (zahrnuje zdravotnickou dopravní službu vč. individuální přepravy, nezahrnuje se přeprava z ř. 2)	247 000	228 879	92,7	224 542	101,9
5	skupina poskytovatelů zdravotnické záchranné služby a přepravy pacientů neodkladné péče a lékařské pohotovostní služby, vyjma stomatologické (odbornosti 709 a 799, PZS nevykazující žádný kód ošetřovacího dne)	669 300	637 122	95,2	440 637	144,6
6	na léky vydané na recepty celkem:	5 515 600	5 794 102	105,0	5 269 862	109,9
6.1	v tom: předepsané u poskytovatelů ambulantní péče (samostatní ambulantní PZS)	3 815 500	4 008 498	105,1	3 622 129	110,7
6.2	předepsané u poskytovatelů lůžkové péče	1 700 100	1 785 604	105,0	1 647 733	108,4
7	na zdravotnické prostředky vydané na poukazy celkem	1 285 200	1 393 718	108,4	1 203 238	115,8
7.1	v tom: předepsané u poskytovatelů ambulantní péče (samostatní ambulantní PZS)	784 000	795 989	101,5	677 311	117,5
7.2	předepsané u poskytovatelů lůžkové péče	501 200	597 729	119,3	525 927	113,7
8	na léčení v zahraničí podle §1 odst. 3 písm. b) vyhlášky o fondech¹⁾	110 000	88 469	80,4	81 751	108,2
9	finanční prostředky (vratky) podle § 16b zákona č. 48/1997 Sb.	130 000	162 474	125,0	133 668	121,6
10	náklady na očkovací látky podle zákona č. 48/1997 Sb.	620 000	399 058	64,4	554 601	72,0
11	ostatní náklady na zdravotní služby (které nelze zařadit do předchozích bodů – uvést, co zahrnují)	2 500	2 163	86,5	1 931	112,0
II.	Náklady na zlepšení zdravotních služeb čerpané z jiných fondů²⁾	320 000	387 431	121,1	357 340	108,4
III.	Náklady na zdravotní služby celkem (součet ř. I. + ř. II.)	55 365 000	56 466 239	102,0	51 262 859	110,2

Poznámky:

- 1) Údaj vychází z oddílu A III ř. 1.1 přílohy č. 2.
- 2) Údaj vychází z oddílu A III ř. 1 přílohy č. 7 minus údaje oddílu A II ř. 4 přílohy č. 7 plus údaje oddílu A III ř. 5 přílohy č. 7 plus údaje oddílu A III ř. 1 příloh č. 9 a 10.

Vývoj nákladů na léčení zahraničních pojištěnců v České republice

ř.	Ukazatel	m. j.	Rok 2023 ZPP	Rok 2023 Skutečnost	Skutečnost 2023/ ZPP 2023 (v %)	Rok 2022 Skutečnost	Skutečnost 2023/ Skut. 2022 (v %)
1	Náklady na léčení zahraničních pojištěnců v České republice celkem včetně paušální platby ¹⁾	tis. Kč	260 000	284 377	109,4	216 796	131,2
2	Počet ošetřených zahraničních pojištěnců ²⁾	osoby	35 000	33 480	95,7	32 742	102,3
3	Průměrné náklady na 1 ošetřeného zahraničního pojištěnce	Kč	7 429	8 494	114,3	6 621	128,3

Poznámky:

- 1) Údaje vychází z oddílu A III (ř. 6 + ř. 7) přílohy č. 2.
- 2) Vyjádřeno počtem výkazů.

Náklady na preventivní zdravotní péči čerpané z fondu prevence (v tis. Kč)

ř.	Účelová položka	Počet účastníků ¹⁾	Rok 2023 ZPP	Rok 2023 Skutečnost	Skutečnost 2023/ ZPP 2023 (v %)	Rok 2022 Skutečnost	Skutečnost 2023/ Skut. 2022 (v %)
1	Náklady na zdravotní programy²⁾		299 000	368 362	123,2	341 315	107,9
	Programy prevence pro pojištěnce ZP MV ČR		285 000	364 378	127,9	330 356	110,3
	Program prevence na podporu profesí pojištěnců ZP MV ČR		14 000	3 984	28,5	10 959	36,4
2	Náklady na ozdravné pobyty²⁾	11 300	21 000	19 069	90,8	16 025	119,0
	Léčebně ozdravné pobyty pro děti	300	3 000	3 369	112,3	1 806	186,5
	Rehabilitační a léčebně preventivní pobyty (RLPP) a ozdravné pobyty (OP)	11 000	18 000	15 700	87,2	14 219	110,4
3	Ostatní činnosti²⁾		0	0	-	0	-
4	Náklady na preventivní zdravotní péči celkem³⁾		320 000	387 431	121,1	357 340	108,4

Poznámky:

- 1) Zdravotní pojišťovna vykazuje pouze v ř. 2 k 31. prosinci kalendářního roku.
- 2) Zdravotní pojišťovna uvede jmenovitě jednotlivé druhy programů nebo činností.
- 3) Vazba na údaje přílohy č. 7 oddíl A III ř. 1 minus údaje oddílu A II ř. 4 plus oddíl A III ř. 5.

Přehled regulačních poplatků

ř.	Ukazatel	m. j.	Rok 2023				
			I. Q	II. Q	III. Q	IV. Q	Celkem
1	Počet pojištěnců, kteří v daném období překročili zákonný limit ²⁾	osoby	21 716	48 790	63 393	80 135	214 034
2	Částka, o kterou byl překročen zákonný limit (vratky) ³⁾	tis. Kč	15 450	39 936	48 424	59 581	163 391
3	Celková částka za regulační poplatky ve výši 90 Kč (vykázán výkon 09545)	tis. Kč	4 184	4 994	4 765	4 254	18 198
4	Celková částka za započitatelné doplatky na léky a potraviny pro zvláštní účely	tis. Kč	128 848	140 482	121 445	143 580	534 355

Poznámky:

- 1) V jednotlivých čtvrtletích budou vykazovány údaje pouze za vyznačené období.
- 2) Jedná se o počet "vratek" provedených v daném období. Pokud pojištěnec obdrží více vratek, je v každém období, za které mu byly vratky vráceny, evidován.
- 3) Vazba na ř. 10 přílohy č. 11.

9 Přílohy

V následujících částech Výroční zprávy ZP MV ČR za rok 2023 jsou přiloženy dokumenty:

9.1 Účetní závěrka včetně přílohy

9.2 Auditorská zpráva k účetní závěrce a výroční zprávě

9.3 Stanoviska Správní rady a Dozorčí rady k výroční zprávě

9.4 Způsob a forma zveřejnění výroční zprávy

Výroční zpráva ZP MV ČR za rok 2023 bude, v souladu s § 15 odst. 13 zákona č. 280/1992 Sb., po schválení Poslaneckou sněmovnou Parlamentu ČR zveřejněna na internetových stránkách pojišťovny (<http://www.zpmvcr.cz/>). K nahlédnutí bude taktéž uložena na ředitelství ZP MV ČR. Po schválení Poslaneckou sněmovnou Parlamentu ČR, případně nejpozději do 12 měsíců od data, ke kterému je sestavena Účetní závěrka, je Výroční zpráva taktéž zveřejněna v obchodním rejstříku.

Rozvaha



k 31. 12. 2023
(v tis. Kč)

Název a sídlo účetní jednotky, IČO

Zdravotní pojišťovna MV ČR
Vinohradská 2577 / 178
130 00 Praha 3
47114304

	č. ř.	Minulé období	Hrubá výše	Úprava	Čistá výše
a	b	1	2	3	4
AKTIVA	x				
A. Dlouhodobý nehmotný majetek	1	72 746	308 736	242 159	66 577
I. Dlouhodobý nehmotný majetek	2	38 453	271 952	242 159	29 793
II. Nedokončený dlouhodobý nehmotný majetek	3	34 293	36 784	0	36 784
III. Poskytnuté zálohy na pořízení nehmotného majetku	4	0	0	0	0
B. Investice	5	0	0	0	0
C. Dlouhodobý hmotný majetek	6	159 922	540 832	371 282	169 550
I. Pozemky a stavby	7	129 851	372 829	254 196	118 633
1. Pozemky	8	24 303	24 303	0	24 303
2. Stavby	9	105 548	348 526	254 196	94 330
II. Movitý majetek	10	27 306	141 862	117 086	24 776
1. Movitý majetek - odepisovaný	11	27 227	141 783	117 086	24 697
2. Movitý majetek - neodepisovaný	12	79	79	0	79
III. Nedokončený dlouhodobý hmotný majetek	13	2 765	26 141	0	26 141
IV. Poskytnuté zálohy na pořízení hmotného majetku	14	0	0	0	0
D. Dlouhodobý finanční majetek	15	0	0	0	0
I. Podíly v podnikatelských skupeních	16	0	0	0	0
1. Podíly v ovládaných osobách	17	0	0	0	0
2. Dluhopisy vydané ovl. osobami a zápůjčky nebo úvěry posk. těmto os.	18	0	0	0	0
3. Podíly s podstatným vlivem	19	0	0	0	0
4. Dluhopisy vyd.os., ve kterých má úč. j. podst.vliv a zápůj. n. úvěry poskyt.těmto os.	20	0	0	0	0
II. Jiný dlouhodobý finanční majetek	21	0	0	0	0
1. Akcie a ostatní cenné papíry s proměnlivým výnosem, ostatní podíly	22	0	0	0	0
2. Dluhové cenné papíry	23	0	0	0	0
3. Depozita u finančních institucí	24	0	0	0	0
4. Ostatní dlouhodobý finanční majetek	25	0	0	0	0
E. Dlužníci	26	6 002 338	11 077 459	4 344 176	6 733 283
I.Pohledávky z veřejného zdravotního pojištění	27	5 975 394	11 042 562	4 344 176	6 698 386
1. Pohledávky za plátcí pojistného	28	5 401 474	10 188 908	4 323 132	5 865 776
2. Pohledávky za poskytovateli zdravotních služeb	29	99 262	45 269	21 044	24 225
3. Pohledávky z přerozdělení pojistného	30	0	0	0	0
4. Pohledávky z náhrad škod veřejného zdravotního pojištění	31	43 029	47 584	0	47 584
5. Pohledávky z přeplatků do zajišťovacího fondu	32	0	0	0	0
6. Pohledávky z plnění mezinárodních smluv o zdravotní péči	33	241 200	347 614	0	347 614
7. Dohadné položky aktivní	34	186 863	412 904	0	412 904
8. Ostatní pohledávky	35	3 566	283	0	283
II.Ostatní pohledávky	36	26 944	34 897	0	34 897
1. Krátkodobé	37	13 115	15 478	0	15 478
2. Dlouhodobé	38	13 829	19 419	0	19 419
F. Ostatní aktiva	39	6 155 787	5 676 210	0	5 676 210
I. Zásoby	40	0	0	0	0
II. Hotovost na účtech u finančních institucí a hotovost v pokladně	41	6 155 726	5 676 210	0	5 676 210
1. Zvláštní bankovní účty	42	6 154 847	5 675 761	0	5 675 761
1.1. Základního fondu	43	2 087 597	1 152 769	0	1 152 769
1.2. Rezervního fondu	44	658 032	729 628	0	729 628
1.3. Provozního fondu	45	1 909 137	2 366 502	0	2 366 502
1.4. Sociálního fondu	46	12 720	11 204	0	11 204
1.5. Fondu reprodukce majetku	47	774 610	763 237	0	763 237
1.6. Fondu prevence	48	653 376	587 838	0	587 838
1.7. Fondu pro úhradu preventivní péče	49	0	0	0	0
1.8. Fondu pro zprostředkování úhrady zdravotní péče	50	0	0	0	0
1.9. Fondu pro úhradu závodní prevent. péče z prostředků zaměstnavatele	51	0	0	0	0
1.10. Ostatní bankovní účty	52	59 375	64 583	0	64 583
2. Pokladna a jiné pokladní hodnoty	53	879	449	0	449
III. Jiná aktiva	54	61	0	0	0
G. Časové rozlišení	55	90	76	0	76
I. Náklady příštích období	56	0	0	0	0
II. Příjmy příštích období	57	90	76	0	76
AKTIVA CELKEM	58	12 390 883	17 603 313	4 957 617	12 645 696

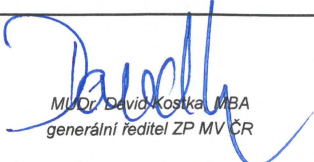
	č. ř.	Minulé období	Hrubá výše	Úprava	Čistá výše
a	b	1	2	3	4
PASIVA	x				
A. Vlastní kapitál	59	5 137 879	4 934 452	0	4 934 452
I. Základní kapitál	60	0	0	0	0
II. Oceňovací rozdíly	61	0	0	0	0
III. Ostatní kapitálové fondy	62	3 520 066	3 800 538	0	3 800 538
1. Provozní fond	63	1 874 105	2 222 551	0	2 222 551
2. Sociální fond	64	12 538	11 343	0	11 343
3. Fond majetku	65	220 196	231 940	0	231 940
4. Fond reprodukce majetku	66	774 766	763 708	0	763 708
5. Fond prevence	67	638 461	570 996	0	570 996
6. Fond pro úhradu preventivní péče	68	0	0	0	0
7. Fond pro zprostředkování úhrady zdravotní péče	69	0	0	0	0
8. Fond pro úhradu závodní preventivní péče z prostředků zaměstnavatele	70	0	0	0	0
9. Jiné	71	0	0	0	0
IV. Ostatní fondy ze zisku	72	0	0	0	0
1. Zdroj podílů v ovládaných osobách	73	0	0	0	0
2. Jiné ostatní fondy ze zisku	74	0	0	0	0
V. Fondy veřejného zdravotního pojištění	75	1 559 025	1 070 436	0	1 070 436
1. Základní fond	76	900 993	340 808	0	340 808
2. Rezervní fond	77	658 032	729 628	0	729 628
VI. Výsledek hospodaření minulých období	78	54 793	57 788	0	57 788
VII. Výsledek hospodaření běžného účetního období	79	3 995	5 690	0	5 690
B. Rezervy	80	44 740	52 899	0	52 899
C. Věřitelé	81	7 208 156	7 658 252	0	7 658 252
I. Závazky z veřejného zdravotního pojištění	82	7 039 164	7 493 510	0	7 493 510
1. Závazky za plátcí pojistného	83	2	0	0	0
2. Závazky k poskytovatelům zdravotních služeb	84	4 949 241	5 765 176	0	5 765 176
3. Závazky z přerozdělení pojistného	85	0	0	0	0
4. Závazky k zajišťovacímu fondu	86	0	0	0	0
5. Závazky z plnění mezinárodních smluv o zdravotní péči	87	19 666	15 097	0	15 097
6. Dohadné položky pasivní	88	2 017 635	1 642 748	0	1 642 748
7. Ostatní závazky	89	52 620	70 489	0	70 489
II. Závazky z dluhových cenných papírů , z toho:	90	0	0	0	0
1. Směnitelné (konvertibilní) dluhopisy	91	0	0	0	0
III. Závazky vůči finančním institucím	92	0	0	0	0
IV. Ostatní závazky	93	168 992	164 742	0	164 742
1. Dluhy daňové	94	10 838	12 371	0	12 371
2. Dluhy ze sociálního zabezpečení a veřejného zdravotního pojištění	95	31 755	34 998	0	34 998
3. Ostatní závazky	96	126 399	117 373	0	117 373
D. Ostatní pasiva	97	0	0	0	0
E. Časové rozlišení	98	108	93	0	93
I. Výdaje příštích období	99	108	93	0	93
II. Výnosy příštích období	100	0	0	0	0
PASIVA CELKEM	101	12 390 883	12 645 696	0	12 645 696

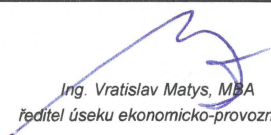
Zpracováno dne: 23.04.2024	Podpis statutárního orgánu účetní jednotky:	Osoba odpovědná za účetnictví: (jméno a podpis)	Osoba odpovědná za účetní závěrku: (jméno a podpis)
Audit provádí : Ernst & Young Audit s.r.o. Na Florenci 2116/15 110 00 Praha 1	 MUDr. David Kostka, MBA generální ředitel ZP MV ČR	 Jan Machoň vedoucí ekonomického oddělení	 Ing. Vratislav Matys, MBA ředitel úseku ekonomicko-provozního

Výkaz zisku a ztráty

k 31. 12. 2023
(v tis. Kč)



Název a sídlo účetní jednotky, IČO

Zdravotní pojišťovna MV ČR
Vinohradská 2577 / 178
130 00 Praha 3
47114304

Rok	Měsíc	Identifikační číslo
2023	12	47114304

	č. ř.	Minulé období	Základna	Mezisoučet	Výsledek
a	b	1	2	3	4
I. Technický účet k neživotnímu pojištění	x				
1. Zasloužené pojistné, očištěné od zajištění	1	0	0	0	0
a) předepsané hrubé pojistné	2	0	0	x	x
b) pojistné postoupené zajišťovatelům (-)	3	0	0	0	x
c) změna stavu hrubé výše rezervy na nezasloužené pojistné (+/-)	4	0	0	x	x
d) změna stavu rezervy na nezasloužené pojistné, podíl zajišťovatelů (+/-)	5	0	0	0	0
2. Převedené výnosy z investic z Netechnického účtu (pol. II.4)	6	0	x	x	0
3. Ostatní technické výnosy, očištěné od zajištění	7	0	x	x	0
4. Náklady na pojistná plnění, očištěné od zajištění:	8	0	0	0	0
a) náklady na pojistná plnění:	9	0	0	0	0
aa) hrubá výše	10	0	0	x	x
bb) podíl zajišťovatelů (-)	11	0	0	0	x
b) změna stavu rezervy na pojistná plnění:	12	0	0	0	0
aa) hrubá výše	13	0	0	x	x
bb) podíl zajišťovatelů (-)	14	0	0	0	0
5. Změny stavu ostatních technických rezerv očištěné od zajištění (+/-)	15	0	x	x	0
6. Prémie a slevy, očištěné od zajištění	16	0	x	x	0
7. Čistá výše provozních nákladů	17	0	0	0	0
a) pořizovací náklady na pojistné smlouvy	18	0	x	0	x
b) změna stavu časově rozlišených pořizovacích nákladů (+/-)	19	0	x	0	x
c) správní režie	20	0	x	0	x
d) provize od zajišťovatelů a podíly na ziscích (-)	21	0	x	0	0
8. Ostatní technické náklady, očištěné od zajištění	22	0	x	x	0
9. Změna stavu vyrovnávací rezervy (+/-)	23	0	x	x	0
10. Mezisoučet, zůstatek Technického účtu k neživotnímu pojištění (pol. II.1)	24	0	x	x	0

	č. ř.	Minulé období	Základna	Mezisoučet	Výsledek
a	b	1	2	3	4
II. Netechnický účet	x				
1. Výsledek Technického účtu k neživotnímu pojištění (pol. I.10)	25	0	x	x	0
2. Výnosy z investic	26	0	0	0	0
a) výnosy z podílů se zvláštním uvedením těch, které pocházejí z ovládaných osob	27	0	x	0	x
b) výnosy z ost. investic, se zvlášť. uved. těch, které poch. z ovlád. osob, v tom:	28	0	0	0	0
aa) výnosy z pozemků a staveb	29	0	0	x	x
bb) výnosy z ostatních investic	30	0	0	0	x
c) změny hodnoty investic	31	0	x	0	x
d) výnosy z realizace investic	32	0	x	0	0
3. Náklady na investice	33	0	0	0	0
a) náklady na správu investic, včetně úroků	34	0	x	0	x
b) změny hodnoty investic	35	0	x	0	x
c) náklady spojené s realizací investic	36	0	x	0	0
4. Převod výnosů z investic na Technický účet k neživotnímu pojištění (pol. I.2)	37	0	x	x	0
5. Ostatní výnosy	38	10 100	0	0	12 203
a) výnosy z výkonů	39	4 921	0	0	7 012
aa) tržby za vlastní výroby	40	0	x	x	0
ab) tržby z prodeje služeb	41	4 921	x	x	7 012
ac) tržby za prodané zboží	42	0	x	x	0
b) jiné výnosy	43	5 179	x	x	5 191
c) použití provoz. fondu na úhradu nákladů provoz. činnosti, týkající se veř. zdrav. poj.	44	0	x	x	0
6. Ostatní náklady	45	5 626	0	0	5 609
a) nakupované výkony	46	1 422	0	0	2 068
aa) spotřebované nákupy	47	127	x	x	222
ab) spotřeba energie	48	417	x	x	440
ac) opravy a udržování	49	0	x	x	0
ad) ostatní služby	50	878	x	x	1 406
b) odpisy	51	1 838	x	x	743
c) mzdové náklady	52	1 739	0	0	2 070
ca) mzdové náklady	53	1 739	x	x	2 070
cb) odměny členům správní a dozorčí rady, včetně rozhodčího orgánu	54	0	x	x	0
d) sociální náklady	55	0	x	x	0
da) zákonné sociální náklady	56	0	0	0	0
db) ostatní sociální náklady	57	0	x	x	0
e) jiné náklady	58	627	x	x	728
7. Daň z příjmů	59	468	x	x	903
8. Výsledek hospodaření po zdanění	60	4 006	x	x	5 691
9. Mimořádné náklady	61	0	x	x	0
10. Mimořádné výnosy	62	0	x	x	0
11. Ostatní daně neuvedené v předcházejících položkách	63	11	x	x	1
12. Výsledek hospodaření za účetní období	64	3 995	x	x	5 690

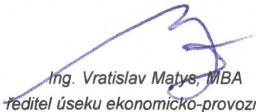
Zpracováno dne: 23.04.2024	Podpis statutárního orgánu účetní jednotky:	Osoba odpovědná za účetnictví: (jméno a podpis)	Osoba odpovědná za účetní závěrku: (jméno a podpis)
Audit provádí: Ernst & Young Audit s.r.o. Na Florenci 2116/15 110 00 Praha 1	 MUDr. David Košťka, MBA generální ředitel ZP MV ČR	 Jan Machoň vedoucí ekonomického oddělení	 Ing. Vratislav Matys, MBA ředitel úseku ekonomicko-provozního

Přehled o změnách vlastního kapitálu

Zdravotní pojišťovny ministerstva vnitra ČR Právní forma: zdravotní pojišťovna
IČ: 47114304 Předmět činnosti: poskytování veřejného zdravotního pojištění
Se sídlem: 130 00 Praha 3 Vinohradská 2577/178
sestavený ke 31. 12. 2023
(v tis. Kč)

Číslo pol.	Název položky	1	2	3	4
		Minulé období	Zvýšení stavu	Snížení stavu	Běžné období
A.	Vlastní kapitál	5 137 879	60 255 505	60 458 932	4 934 452
A.I.	Základní jmění	0	0	0	0
A.II.	Oceňovací rozdíly	0	0	0	0
A.III.	Ostatní kapitálové fondy	3 520 066	1 973 591	1 693 119	3 800 538
A.IV.	Ostatní fondy ze zisku	0	0	0	0
A.V.	Fondy veřejného zdravotního pojištění	1 559 025	58 269 711	58 758 300	1 070 436
A.VI. a A.VII.	Výsledek hospodaření	58 788	12 203	7 513	63 478

Okamžik sestavení: 23.04.2024

Sestavil: 

Přehled o peněžních tocích

Zdravotní pojišťovny ministerstva vnitra ČR Právní forma: zdravotní pojišťovna
IČ: 47114304 Předmět činnosti: poskytování veřejného zdravotního pojištění
Se sídlem: 130 00 Praha 3 Vinohradská 2577/178
sestavený ke 31. 12. 2023
(v tis. Kč)

Číslo pol.	Název položky	Účetní období
P.	Stav peněžních prostředků k počátku účetního období (součet I.P.+II.P.)	6 155 725
I.	Peněžní prostředky fondů	
I.P.	Stav peněžních prostředků k počátku účetního období	6 096 349
<i>I.A.</i>	<i>Příjmy</i>	57 037 837
<i>I.B.</i>	<i>Výdaje</i>	57 522 559
I.F.	Změna stavu peněžních prostředků (rozdíl I.A-I.B)	-484 722
I.R.	Stav peněžních prostředků k okamžiku sestavení mezitímní účetní závěrky nebo k rozvahovému dni	5 611 627
II.	Peněžní prostředky za zdaňovanou činnost	
II.P.	Stav peněžních prostředků k počátku účetního období	59 376
<i>II.A.</i>	<i>Příjmy</i>	217 467
<i>II.B.</i>	<i>Výdaje</i>	212 260
II.F.	Změna stavu peněžních prostředků (rozdíl II.A-II.B)	5 207
II.R.	Stav peněžních prostředků k okamžiku sestavení mezitímní účetní závěrky nebo k rozvahovému dni	64 583
F.	Celková změna stavu peněžních prostředků (součet I.F.+II.F.)	-479 515
R.	Stav peněžních prostředků k okamžiku sestavení mezitímní účetní závěrky nebo k rozvahovému dni	5 676 210

Okamžik sestavení: 23.04.2024

Sestavil:



Příloha
roční účetní závěrky
k 31. prosinci 2023

Příloha účetní závěrky

Zdravotní pojišťovny ministerstva vnitra České republiky

IČO: 47114304, sídlo: Praha 3, Vinohradská 2577/178

sestavená k 31. 12. 2023 (v tis. Kč)

Přehled použitých právních předpisů

Zdravotní pojišťovna ministerstva vnitra České republiky (dále jen „ZP MV ČR“ nebo „zdravotní pojišťovna“) se v účetních a přímo souvisejících oblastech řídí zejména uvedenými předpisy, na které existují odvolávky v textu nebo v tabulkách:

Zákon č. 563/1991 Sb.	Zákon č. 563/1991 Sb., o účetnictví, ve znění pozdějších předpisů.
Zákon č. 280/1992 Sb.	Zákon č. 280/1992 Sb., o resortních, oborových, podnikových a dalších zdravotních pojišťovnách, ve znění pozdějších předpisů.
Zákon č. 592/1992 Sb.	Zákon č. 592/1992 Sb., o pojistném na veřejné zdravotní pojištění, ve znění pozdějších předpisů.
Zákon č. 48/1997 Sb.	Zákon č. 48/1997 Sb., o veřejném zdravotním pojištění a o změně a doplnění některých souvisejících zákonů, ve znění pozdějších předpisů.
Zákon č. 320/2001 Sb.	Zákon č. 320/2001 Sb., o finanční kontrole ve veřejné správě a o změně některých zákonů (zákon o finanční kontrole), ve znění pozdějších předpisů.
Zákon č. 586/1992 Sb.	Zákon č. 586/1992 Sb., o daních z příjmů, ve znění pozdějších předpisů.
Zákon č. 93/2009 Sb.	Zákon č. 93/2009 Sb., o auditorech a o změně některých zákonů, ve znění pozdějších předpisů.
Vyhláška č. 418/2003 Sb.	Vyhláška č. 418/2003 Sb., kterou se stanoví podrobnější vymezení okruhu a výše příjmů a výdajů fondů veřejného zdravotního pojištění zdravotních pojišťoven, podmínky jejich tvorby, užití, přípustnosti vzájemných převodů finančních prostředků a hospodaření s nimi, limit nákladů na činnost zdravotních pojišťoven krytých ze zdrojů základního fondu včetně postupu propočtu tohoto limitu, ve znění pozdějších předpisů.
Vyhláška č. 503/2002 Sb.	Vyhláška č. 503/2002 Sb., kterou se provádějí některá ustanovení zákona č. 563/1991 Sb., o účetnictví, ve znění pozdějších předpisů, pro zdravotní pojišťovny, ve znění pozdějších předpisů.
Vyhláška č. 362/2010 Sb.	Vyhláška č. 362/2010 Sb., o způsobu podávání informací o hospodaření zdravotních pojišťoven a jejich rozsahu.
Vyhláška č. 500/2002 Sb.	Vyhláška č. 500/2002 Sb., kterou se provádějí některá ustanovení zákona č. 563/1991 Sb., o účetnictví, ve znění pozdějších předpisů, pro účetní jednotky, které jsou podnikateli účtujícími v soustavě podvojného účetnictví, ve znění pozdějších předpisů.
ČÚS 281/93 878/2009	České účetní standardy pro účetní jednotky, které účtují podle vyhlášky č. 503/2002 Sb., ve znění pozdějších předpisů („v textu jen ČÚS“).

Příloha účetní závěrky

Zdravotní pojišťovny ministerstva vnitra České republiky

IČO: 47114304, sídlo: Praha 3, Vinohradská 2577/178

sestavená k 31. 12. 2023 (v tis. Kč)

Všeobecné informace

Obchodní název a sídlo zdravotní pojišťovny

Název zdravotní pojišťovny: Zdravotní pojišťovna ministerstva vnitra České republiky

Právní forma: Zdravotní pojišťovna

Sídlo: Vinohradská 2577/178, 130 00 Praha 3

IČO: 47114304

Bankovní spojení: Česká národní banka

Československá obchodní banka, a. s.

UniCredit Bank Czech Republic and Slovakia, a. s.

Telefon: 272 095 111

Adresa elektronické pošty: info@zpmvcr.cz

Internetová adresa: <https://www.zpmvcr.cz>

Datová schránka: 9swaix3

Předmět podnikání:

provádění veřejného zdravotního pojištění

výběr pojistného na zdravotní pojištění a kontrola tohoto výběru

kontrola využívání a poskytování zdravotních služeb plně nebo částečně hrazených ze zdravotního pojištění a jejich vyúčtování zdravotní pojišťovně, a to z hlediska objemu a kvality včetně dodržování cen u poskytovatelů zdravotních služeb (t.j. osob oprávněných poskytovat zdravotní služby podle zákona č. 372/2011 Sb., o zdravotních službách) a pojištěnců

zprostředkování úhrad za zdravotní služby plně nebo částečně hrazené ze zdravotního pojištění, které byly poskytnuty osobami oprávněnými poskytovat zdravotní služby podle zákona o zdravotních službách a v souladu s platnými právními předpisy České republiky a na základě platně uzavřených a účinných mezinárodních smluv, s nimiž vyslovil souhlas Parlament ČR, jimiž je Česká republika vázána a které byly vyhlášeny, majících vztah ke zdravotnímu pojištění

půjčování zdravotnických prostředků pojištěncům na základě indikace ošetřujícího lékaře

hospodaření s vlastním majetkem a s majetkem jí svěřeným

provozování doplňkové činnosti nad rámec provádění veřejného zdravotního pojištění (dále jen „Jiná činnost“) spočívající ve zprostředkování smluvního pojištění a připojištění na základě povolení dle zákona a pronajímání dočasně volných prostor objektů pojišťovny

Příloha účetní závěrky

Zdravotní pojišťovny ministerstva vnitra České republiky

IČO: 47114304, sídlo: Praha 3, Vinohradská 2577/178

sestavená k 31. 12. 2023 (v tis. Kč)

Východiska pro přípravu účetní závěrky

Při vedení účetnictví a sestavování účetní závěrky ZP MV ČR postupovala v souladu se zákonem č. 563/1991 Sb., vyhláškou č. 503/2002 Sb., ČÚS, vyhláškou č. 418/2003 Sb. a dalšími souvisejícími předpisy.

Na základě výše uvedených právních předpisů jsou transakce související s veřejným zdravotním pojištěním (dále jen „v. z. p.“) vykazovány prostřednictvím fondů v. z. p. a v ostatních kapitálových fondech. Do výkazu zisků a ztrát se promítají pouze transakce plynoucí z Jiné činnosti.

Účetní závěrka je sestavena na principu historických pořizovacích cen.

Účetnictví zdravotní pojišťovny je vedeno tak, aby účetní závěrka sestavená na jeho základě podávala věrný a poctivý obraz předmětu účetnictví a finanční situace zdravotní pojišťovny.

Právní poměry

Ke dni sestavení účetní závěrky za rok 2023 jsou právní poměry zdravotní pojišťovny v souladu s příslušnými právními předpisy. Jedná se zejména o zákon č. 48/1997 Sb., o zákon č. 280/1992 Sb., o zákon č. 592/1992 Sb. a další relevantní platné právní předpisy.

Organizační uspořádání platné k rozvahovému dni 31. 12. 2023

Organizační uspořádání se v rámci divizí dále člení na úseky a jednotlivá pracoviště (klientská centra).

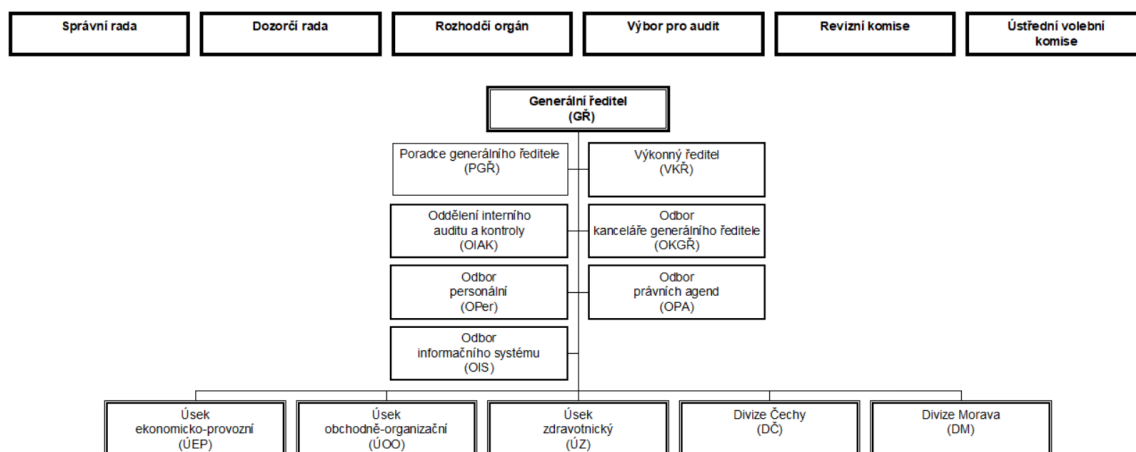

Statutární orgán zdravotní pojišťovny:

Statutárním orgánem zdravotní pojišťovny je generální ředitel MUDr. DAVID KOSTKA, MBA.

Příloha účetní závěrky
Zdravotní pojišťovny ministerstva vnitra České republiky IČO: 47114304, sídlo: Praha 3, Vinohradská 2577/178
sestavená k 31. 12. 2023 (v tis. Kč)

Správní a dozorčí orgány zdravotní pojišťovny k 31. prosinci 2023:

Správní a dozorčí orgány zdravotní pojišťovny zabezpečují účast pojištěnců, zaměstnavatelů pojištěnců a státu na řízení ZP MV ČR.

Orgány zdravotní pojišťovny jsou správní rada („SR“) a dozorčí rada („DR“). Každý člen disponuje jedním hlasem.

Správní rada – složení v roce 2023 <small>(V – jmenování vládou; O – navržení odbory, ev. zvolení zaměstnanci a OBZP; Z – navržení zaměstnavatelů, ev. zvolení zaměstnavatelů a OSVČ)</small>	funkce	datum změny
JUDr. Ing. Jiří NOVÁČEK	předseda - Z	do 30. 6. 2023
genpor. Mgr. Martin VONDRÁŠEK	předseda - Z	od 31. 7. 2023
Mgr. Petr PACHER	místopředseda - O	do 30. 6. 2023
genpor. Ing. Vladimír VLČEK, Ph.D., MBA	místopředseda - Z	od 31. 7. 2023
Mgr. Jakub DVOŘÁČEK, MHA, LL.M.	člen - V	
Mgr. Lucie KRAUSOVÁ	člen - V	
prof. MUDr. Ivan NETUKA, Ph.D.	člen - V	
MUDr. Richard PIKNER, Ph.D.	člen - V	
Ing. Karel TYLL	člen - V	
Jaroslav CHYTRÝ	člen - O	od 1. 7. 2023
Jiří JÍLEK	člen - O	
Mgr. Aleš LEHKÝ, MBA	člen - O	
Bc. Tomáš MACHOVIČ	člen - O	od 1. 7. 2023
plk. JUDr. Milan ŠTĚPÁNEK	člen - O	
Ing. Bc. Petr TOMAN, BA (Hons)	člen - O	do 30. 6. 2023
PhDr. Petr DOHNAL	člen - Z	
brig. gen. Ing. Leoš TRŽIL, MBA	člen - Z	od 1. 7. 2023
genpor. Ing. Vladimír VLČEK, Ph.D., MBA	člen - Z	do 30. 7. 2023
plk. Ing. Roman VOJTÍŠEK	člen - Z	od 1. 7. 2023
genpor. Mgr. Martin VONDRÁŠEK	člen - Z	od 1. 7. do 30. 7. 2023
plk. Mgr. Miloš BEDNAŘÍK	člen - Z	do 30. 6. 2023
Mgr. Jan ŠVEJDAR	člen - Z	do 30. 6. 2023

Dozorčí rada – složení v roce 2023 <small>(V – jmenování vládou; O – navržení odbory, ev. zvolení zaměstnanci a OBZP; Z – navržení zaměstnavatelů, ev. zvolení zaměstnavatelů a OSVČ)</small>	funkce	datum změny
Ing. Petr PETŘÍK	předseda - Z	do 30. 6. 2023
brig. gen. Mgr. Slavomír BELL, MSc., MBA	předseda - Z	od 31. 7. 2023
Ing. Alena GAŇOVÁ	místopředseda - O	do 30. 6. 2023
brig. gen. PhDr. Jaromír BISCHOF	místopředseda - Z	od 31. 7. 2023
PhDr. Mgr. Adam ANDER, MHA	člen - V	od 18. 1. 2023
Ing. Jakub HAAS	člen - V	
Ing. Pavel ŠOTOLA	člen - V	od 22. 2. 2023

Příloha účetní závěrky

Zdravotní pojišťovny ministerstva vnitra České republiky

IČO: 47114304, sídlo: Praha 3, Vinohradská 2577/178

sestavená k 31. 12. 2023 (v tis. Kč)

Dozorčí rada – složení v roce 2023 (V – jmenování vládou; O – návržení odbory, ev. zvolení zaměstnanci a OBZP; Z – návržení zaměstnavatelů, ev. zvolení zaměstnavatelů a OSVČ)	funkce	datum změny
doc. MUDr. Ladislav HORÁK, DrSc.	člen - V	do 7. 1. 2023
Mgr. Zbyněk PODHRÁZKÝ	člen - V	do 17. 1. 2023
Renata KAŇKOVÁ	člen - O	od 1. 7. 2023
Ing. Marian PROKEŠ	člen - O	od 1. 7. 2023
Mgr. Bc. Milan SYNEK	člen - O	
Petr ŠTĚPÁNEK	člen - O	do 30. 6. 2023
brig. gen. Mgr. Slavomír BELL, MSc., MBA	člen - Z	do 30. 7. 2023
brig. gen. PhDr. Jaromír BISCHOF	člen - Z	od 1. do 30. 7. 2023
Ing. Petr PETŘÍK	člen - Z	od 1. 7. 2023
Mgr. Jiří TOMAN	člen - Z	do 30. 6. 2023

Výbor pro audit

Výbor pro audit byl ustaven v souladu s § 44 zákona č. 93/2009 Sb., o auditorech.

Výbor pro audit	funkce	datum změny
Mgr. Jiří ZMATLÍK, MHA	předseda	do 31. 8. 2023
Ing. Petr PETŘÍK	předseda	od 11. 9. 2023
Ing. Petr PETŘÍK	místopředseda	do 10. 9. 2023
Bc. Daniel BLÁHA	místopředseda	od 11. 9. 2023
Bc. Daniel BLÁHA	člen	do 10. 9. 2023
brig. gen. Mgr. Slavomír BELL, MSc., MBA	člen	
Ing. Věra SKALSKÁ	člen	
Mgr. Jiří ZMATLÍK, MHA	člen	od 1. 9. 2023

A. Informace podle zákona č. 563/1991 Sb., o účetnictví (dále jen „zákon“)

A.1. Informace podle § 7 odst. 3 zákona – nepřetržitě trvání účetní jednotky

Účetní závěrka byla sestavena za předpokladu, že účetní jednotka bude nepřetržitě pokračovat ve své činnosti a nenastala u ní žádná skutečnost, která by ji omezovala nebo zabraňovala v této činnosti pokračovat i v dohledné budoucnosti.

A.2. Informace podle § 7 odst. 4 zákona – uspořádání a označování položek rozvahy a výkazu zisků a ztrát

Uspořádání a označování položek rozvahy a výkazu zisku a ztráty se řídí vyhláškou č. 503/2002 Sb., kterou se provádějí některá ustanovení zákona č. 563/1991 Sb., o účetnictví, pro zdravotní pojišťovny. Zdravotní pojišťovna toto uspořádání a označování k rozvahovému dni 31. 12. 2023 nezměnila.

Příloha účetní závěrky

Zdravotní pojišťovny ministerstva vnitra České republiky

IČO: 47114304, sídlo: Praha 3, Vinohradská 2577/178

sestavená k 31. 12. 2023 (v tis. Kč)

A.3. Informace podle § 7 odst. 5 zákona – účetní metody a postupy

A.3.1. Dlouhodobý hmotný a nehmotný majetek

Dlouhodobý hmotný a nehmotný majetek je evidován v pořizovací ceně. Pořizovací cena zahrnuje cenu pořízení a náklady související s jeho pořízením. Dlouhodobý nehmotný majetek obsahuje zejména software a ocenitelná práva s dobou použitelnosti delší než jeden rok s pořizovací cenou vyšší než 60 tis. Kč. Dlouhodobý hmotný majetek (movitý majetek odepisovaný) obsahuje samostatné movité věci, popřípadě soubory se samostatným technickoekonomickým určením s dobou použitelnosti delší než jeden rok s pořizovací cenou vyšší než 40 tis. Kč. Pozemky, stavby, umělecká díla jsou dlouhodobým hmotným majetkem bez ohledu na výši ocenění. Dlouhodobý hmotný majetek v pořizovací ceně do 40 tis. Kč a dlouhodobý nehmotný majetek v pořizovací ceně do 60 tis. Kč není vykazován v rozvaze a je účtován do provozního fondu v roce jeho pořízení. Dlouhodobý hmotný majetek v pořizovací ceně od 5 tis. Kč do 40 tis. Kč a dlouhodobý nehmotný majetek v pořizovací ceně od 10 tis. Kč do 60 tis. Kč je sledován v rámci operativní evidence a jeho stav je promítán na podrozvahové účty.

V následující tabulce jsou uvedeny metody a doby odpisování podle skupin majetku:

Majetek	Metoda	Doba odpisování
Stavby	Lineární	50 let
Inventář	Lineární	10 let
Ostatní samostatné movité věci	Lineární	10 let
Dopravní prostředky	Lineární	5 let
Výpočetní technika	Lineární	4 roky
Software	Lineární	4 roky
Techn. zhodnocení vlastního majetku	Lineární	Individuálně
Techn. zhodnocení najatého majetku	Lineární	Doba nájmu

Zdravotní pojišťovna může v souladu s § 18a vyhlášky č. 503/2002 Sb. vytvářet opravné položky k dlouhodobému hmotnému majetku ve výši oceňovacích rozdílů na základě porovnání zůstatkové hodnoty budov a pozemků s jejich tržní hodnotou. Účetně jsou zachyceny na účtu opravných položek se souvztažným zápisem proti účtům provozního fondu. V účetním období roku 2023 nebylo této možnosti využito.

A.3.2. Pohledávky z v. z. p.

Pohledávky z v. z. p. tvoří zejména částky pojistného na v. z. p., peněžní prostředky plynoucí z měsíčního vyúčtování výsledků přerozdělování pojistného, náhrady nákladů a pohledávky za poskytovateli zdravotních služeb (dále jen „PZS“). Odpis pohledávek za pojistným včetně příslušenství se řídí zvláštním ustanovením § 26c zákona č. 592/1992 Sb.

Pohledávky z pojistného na v. z. p. se k okamžiku vzniku zachycují v nominální hodnotě. Za okamžik vzniku se považuje kalendářní měsíc, ke kterému se pojistné na v. z. p. věcně

Příloha účetní závěrky
Zdravotní pojišťovny ministerstva vnitra České republiky IČO: 47114304, sídlo: Praha 3, Vinohradská 2577/178
sestavená k 31. 12. 2023 (v tis. Kč)

vztahuje. ZP MV ČR vytváří k pohledávkám z pojistného na v. z. p., pokutám a penále a pohledávkám za PZS opravné položky podle § 21 vyhlášky č. 503/2002 Sb.

Dlužné pojistné, penále a pokuty k pojistnému jsou odepsány, jsou-li nedobytné. Za nedobytný dluh se podle § 26c zákona č. 592/1992 Sb. obecně považuje ten, který byl bezvýsledně vymáhán nebo nevedlo-li by jeho další vymáhání s vysokou pravděpodobností k pozitivnímu výsledku. V případě, že se jedná o odpis pohledávek, u kterých již zanikl nárok na jejich vymáhání, ale existují důvody dané § 12a odst. 5 vyhlášky č. 503/2002 Sb., jsou evidovány v nominální hodnotě v podrozvahové evidenci.

A.3.3. Opravné položky k pohledávkám z v. z. p.

V případě pohledávek z v. z. p. je vytvářena opravná položka ve výši 5,0 % za každých ukončených devadesát dnů po splatnosti dané pohledávky (§ 21 vyhlášky č. 503/2002 Sb.). ZP MV ČR provádí každoročně (tj. i v roce 2023) analýzu dostatečnosti uplatňovaných procent opravných položek. Vzhledem k minimální výtěžnosti a efektivnosti vymáhání nejstarších pohledávek (pohledávky více než 1 080 dnů po splatnosti) bylo od roku 2022 přistoupeno ke změně procentuálního rozložení opravných položek následovně: pro pohledávky starší 1 080 dnů, ale mladší 1 440 dnů byla vytvářena opravná položka ve výši 90 %, pro pohledávky starší 1 440 dnů byla vytvářena opravná položka ve výši 100 %.

A.3.4. Dohadné položky

V souladu s vyhláškou č. 503/2002 Sb. ZP MV ČR tvoří pasivní a aktivní dohadné položky. Výše dohadných položek je každoročně stanovena na základě kvalifikovaného odhadu. Největší podíl tvoří dohadné položky pasivní k ZFZP, které zohledňují náklady na zdravotní služby (dále jen „ZS“) poskytnuté v běžném účetním období, které jsou předmětem vyúčtování v následujícím účetním období. Dále ZP MV ČR vytvořila dohadné položky pasivní k Jiné činnosti, které představují předpis daně z příjmů. Aktivní dohadné položky jsou vytvářeny k ZFZP pro oblast potenciálních přeplatků u lůžkových zdravotnických zařízení. V roce 2023 ZP MV ČR vytvořila nově i dohadné položky aktivní za plátcí pojistného na předpokládaný objem neobdržených Přehledů od zaměstnavatelů.

A.3.5. Časové rozlišení

V souladu s ČÚS (standard 309) mohou zdravotní pojišťovny použít účty časového rozlišení pouze u Jiné činnosti. ZP MV ČR časově rozlišuje pouze náklady a výnosy související s touto činností.

A.3.6. Vlastní kapitál

Vlastní kapitál zdravotní pojišťovny je tvořen ostatními kapitálovými fondy, fondy v. z. p. a výsledkem hospodaření minulých období a běžného účetního období. Zdroje a způsob užití těchto fondů stanovuje zákon č. 280/1992 Sb. a vyhláška č. 418/2003 Sb. Účtování těchto fondů probíhá, v souladu s účetními postupy, na rozvahových účtech bez použití účtů nákladů a výnosů.

Příloha účetní závěrky
Zdravotní pojišťovny ministerstva vnitra České republiky IČO: 47114304, sídlo: Praha 3, Vinohradská 2577/178
sestavená k 31. 12. 2023 (v tis. Kč)

Položka fondy v. z. p. zahrnuje:

- Základní fond zdravotního pojištění
- Rezervní fond

Položka ostatní kapitálové fondy zahrnuje:

- Provozní fond
- Sociální fond
- Fond majetku
- Fond reprodukce majetku
- Fond prevence

Základní fond zdravotního pojištění (dále jen „ZFZP“) slouží k úhradě ZS hrazených z v. z. p., k přidělům do rezervního fondu, provozního fondu ke krytí nákladů na činnost zaměstnanecké pojišťovny, k přidělům do fondu prevence a k dalším platbám v rozsahu stanoveném zákonem č. 280/1992 Sb. a vyhláškou č. 418/2003 Sb.

Rezervní fond (dále jen „RF“) slouží ke krytí schodků ZFZP a ke krytí ZS v případech výskytu hromadných onemocnění a přírodních katastrof.

Provozní fond (dále jen „PF“) se používá k úhradě nákladů na vlastní činnost v oblasti v. z. p. a lze jím tvořit sociální fond a fond prevence.

Sociální fond (dále jen „SF“) slouží k zabezpečení kulturních, sociálních a dalších závazků ve prospěch zaměstnanců zdravotní pojišťovny, vyplývajících z kolektivní smlouvy.

Fond majetku se používá ke sledování zůstatkové hodnoty dlouhodobého hmotného a nehmotného majetku zdravotní pojišťovny.

Fond reprodukce majetku (dále jen „FRM“) slouží zdravotní pojišťovně k soustředování prostředků na pořizování dlouhodobého hmotného a nehmotného majetku. Účtování majetku na fond majetku a FRM je realizováno v souladu s novelou ČÚS 281/93 878/2009 v okamžiku jeho úhrady (standard č. 307).

Z fondu prevence (dále jen „Fprev“) lze hradit ZS nad rámec ZS hrazených z v. z. p., u nichž je prokazatelný preventivní, diagnostický nebo léčebný efekt a které jsou poskytovány pojištěncům v souvislosti s jejich existujícím nebo hrozícím onemocněním. Prostředky Fprev lze využít k realizaci preventivních zdravotnických programů sloužících k odhalování závažných onemocnění, na podporu rehabilitačně-rekondičních aktivit vedoucích k prokazatelnému zlepšení zdravotního stavu účastníků a dále na podporu projektů podporujících zvýšení kvality ZS, zdravý způsob života a zdraví pojištěnců (v souladu s ustanovením § 16 odst. 4 zákona č. 280/1992 Sb.).

V souladu s právními předpisy vede ZP MV ČR pro každý fond zvláštní bankovní účty.

Příloha účetní závěrky
Zdravotní pojišťovny ministerstva vnitra České republiky IČO: 47114304, sídlo: Praha 3, Vinohradská 2577/178
sestavená k 31. 12. 2023 (v tis. Kč)

A.3.7. Rezervy

Účetní postupy umožňují použití rezerv a opravných položek na všech fondech pojišťovny.

V souladu s vyhláškou č. 503/2002 Sb. ZP MV ČR účtuje o rezervě na pravomocně neskončené soudní spory, které zdravotní pojišťovna vede jako žalovaná strana ve věcech úhrad ZS a náhrady škod. Rezerva je tvořena v celé výši žalované částky soudních sporů. V průběhu účetního období je rezerva upravována podle aktuálního stavu a vývoje sporů, na které je rezerva tvořena.

A.3.8. Cenné papíry

O cenných papírech není v ZP MV ČR účtováno.

A.3.9. Přepočty cizích měn

ZP MV ČR používá pro přepočet transakcí v cizí měně uskutečněných v hotovosti denní kurz České národní banky. Při výběru hotovosti z banky je použit aktuální kurz příslušné banky. V případě fakturace zahraničních subjektů a přefakturace Kanceláře zdravotního pojištění v české měně je akceptováno smluvní ujednání a vyčíslení v české měně. V průběhu roku účtuje ZP MV ČR pouze o realizovaných kurzových ziscích a ztrátách. Pro refundaci úhrad ZS pojištěncům je použit ekvivalent ocenění výkonu v české měně.

A.3.10. Jiná činnost

ZP MV ČR účtuje o Jiné činnosti odděleně od činnosti v. z. p. Náklady a výnosy jsou vykázány na netechnickém účtu výkazu zisků a ztrát.

ZP MV ČR provádí alokaci nákladů mezi PF (oblastí v. z. p.) a Jinou činností prostřednictvím klíče stanoveného na základě interní analýzy nákladů. Interní analýza obsahuje kalkulaci podílu režijních nákladů a mezd v podílu měřitelných veličin vykonávané Jiné činnosti.

Příloha účetní závěrky

Zdravotní pojišťovny ministerstva vnitra České republiky

IČO: 47114304, sídlo: Praha 3, Vinohradská 2577/178

sestavená k 31. 12. 2023 (v tis. Kč)

A.4. Informace podle § 7 odst. 5 zákona o stavu účtů v knize podrozvahových účtů

Číslo položky	Název položky	OBDOBÍ	
		BĚŽNÉ	MINULÉ
P.I.	Majetek účetní jednotky	72 825	68 690
1.	Drobný nehmotný majetek	3 831	3 866
2.	Drobný hmotný majetek	68 994	64 824
3.	Ostatní majetek	0	0
P.II.	Odepsané pohledávky a závazky	109 333	150 478
1.	Odepsané pohledávky celkem	109 333	150 478
	1.1.Odepsané pohledávky - dlužné pojistné	41 234	46 821
	1.2.Odepsané pohledávky - sankční platby v oblasti veřejného zdravotního pojištění	68 099	103 657
	1.3.Odepsané pohledávky - ostatní	0	0
2.	Odepsané závazky	0	0
P.III.	Podmíněné pohledávky z důvodu užívání majetku jinou osobou	0	0
1.	Krátkodobé podmíněné pohledávky z důvodu úplatného užívání majetku jinou osobou	0	0
2.	Dlouhodobé podmíněné pohledávky z důvodu úplatného užívání majetku jinou osobou	0	0
3.	Krátkodobé podmíněné pohledávky z důvodu užívání majetku jinou osobou na základě smlouvy o výpůjčce	0	0
4.	Dlouhodobé podmíněné pohledávky z důvodu užívání majetku jinou osobou na základě smlouvy o výpůjčce	0	0
5.	Krátkodobé podmíněné pohledávky z důvodu užívání majetku jinou osobou z jiných důvodů	0	0
6.	Dlouhodobé podmíněné pohledávky z důvodu užívání majetku jinou osobou z jiných důvodů	0	0
P.IV.	Další podmíněné pohledávky a ostatní podmíněná aktiva	371 603	329 698
1.	Krátkodobé podmíněné pohledávky ze smluv o prodeji dlouhodobého majetku	0	0
2.	Dlouhodobé podmíněné pohledávky ze smluv o prodeji dlouhodobého majetku	0	0
3.	Krátkodobé podmíněné pohledávky z jiných smluv - regresní pohledávky v oper. evidenci	86 170	68 180
4.	Dlouhodobé podmíněné pohledávky z jiných smluv	0	0
5.	Krátkodobé podmíněné pohledávky ze vztahu k prostředkům EU	0	0
6.	Dlouhodobé podmíněné pohledávky ze vztahu k prostředkům EU	0	0
7.	Krátkodobé podmíněné pohledávky ze vztahu k jiným zdrojům	0	0
8.	Dlouhodobé podmíněné pohledávky ze vztahu k jiným zdrojům	0	0
9.	Krátkodobé podmíněné úhrady pohledávek z přijatých zajištění	0	0
10.	Dlouhodobé podmíněné úhrady pohledávek z přijatých zajištění	0	0
11.	Krátkodobé podmíněné pohledávky ze soudních sporů, správních řízení a jiných řízení	0	0
12.	Dlouhodobé podmíněné pohledávky ze soudních sporů, správních řízení a jiných řízení	0	0
13.	Ostatní krátkodobá podmíněná aktiva	0	0
14.	Ostatní dlouhodobá podmíněná aktiva (evidované zdravotnické prostředky "R")	285 433	261 518
P.V.	Podmíněné dluhy z důvodu užívání cizího majetku	0	0
1.	Krátkodobé podmíněné dluhy z leasingových smluv	0	0
2.	Dlouhodobé podmíněné dluhy z leasingových smluv	0	0
3.	Krátkodobé podmíněné dluhy z důvodu úplatného užívání cizího majetku na základě jiného důvodu	0	0
4.	Dlouhodobé podmíněné dluhy z důvodu úplatného užívání cizího majetku na základě jiného důvodu	0	0
5.	Krátkodobé podmíněné dluhy z důvodu užívání cizího majetku na základě smlouvy o výpůjčce	0	0
6.	Dlouhodobé podmíněné dluhy z důvodu užívání cizího majetku na základě smlouvy o výpůjčce	0	0
7.	Krátkodobé podmíněné dluhy z důvodu užívání cizího majetku nebo jeho převzetí z jiných důvodů	0	0
8.	Dlouhodobé podmíněné dluhy z důvodu užívání cizího majetku nebo jeho převzetí z jiných důvodů	0	0
P.VI.	Další podmíněné dluhy a ostatní podmíněná pasiva	0	0
1.	Krátkodobé podmíněné dluhy ze smluv o pořízení dlouhodobého majetku	0	0
2.	Dlouhodobé podmíněné dluhy ze smluv o pořízení dlouhodobého majetku	0	0
3.	Krátkodobé podmíněné dluhy z jiných smluv	0	0
4.	Dlouhodobé podmíněné dluhy z jiných smluv	0	0
5.	Krátkodobé podmíněné dluhy ze vztahu k prostředkům EU	0	0
6.	Dlouhodobé podmíněné dluhy ze vztahu k prostředkům EU	0	0
7.	Krátkodobé podmíněné dluhy vyplývající z právních předpisů a další činnosti moci zákonodárné, výkonné nebo soudní	0	0
8.	Dlouhodobé podmíněné dluhy vyplývající z právních předpisů a další činnosti moci zákonodárné, výkonné nebo soudní	0	0
9.	Krátkodobé podmíněné dluhy z poskytnutých zajištění	0	0
10.	Dlouhodobé podmíněné dluhy z poskytnutých zajištění	0	0
11.	Krátkodobé podmíněné dluhy ze soudních sporů, správních řízení a jiných řízení	0	0
12.	Dlouhodobé podmíněné dluhy ze soudních sporů, správních řízení a jiných řízení	0	0
13.	Ostatní krátkodobá podmíněná pasiva	0	0
14.	Ostatní dlouhodobá podmíněná pasiva	0	0
P.VII.	Vyrovnávací účty	553 761	548 866
1.	Vyrovnávací účet k podrozvahovým účtům	553 761	548 866

Příloha účetní závěrky
Zdravotní pojišťovny ministerstva vnitra České republiky IČO: 47114304, sídlo: Praha 3, Vinohradská 2577/178
sestavená k 31. 12. 2023 (v tis. Kč)

A.5. Informace podle § 18 odst. 3 písm. b) zákona – informace o zápisu do veřejného rejstříku

ZP MV ČR byla zřízena rozhodnutím Ministerstva práce a sociálních věcí České republiky podle zákona ČNR č. 280/1992 Sb. ke dni 1. října 1992 a dne 26. října 1992 byla zapsána v obchodním rejstříku, vedeném Městským soudem v Praze, v oddílu A, vložka 7216.

A.6. Informace podle § 19 odst. 5 a 6 zákona – další skutečnosti ke konci rozvahového dne

Mezi rozvahovým dnem a okamžikem sestavení účetní závěrky nedošlo k žádným mimořádným událostem, které by měly vliv na sestavení účetní závěrky.

Na základě veřejně dostupných informací, které má pojišťovna k dispozici k datu schválení účetní závěrky, lze předpokládat, že bude mít pojišťovna dostatek finančních prostředků k pokračování ve své činnosti po dobu minimálně dalších 12 měsíců.

A.7. Informace podle § 24 odst. 4 vyhlášky 503/2002 Sb. – údaje o vzájemném zúčtování

Pojišťovna v průběhu roku 2023 neprovedla žádné vzájemné zúčtování.

A.8. Informace o podmíněnosti nabytí právních účinků vkladu do katastru nemovitostí - § 56 odst. 10 vyhlášky 500/2002 Sb.

Údaje o prodaném a v katastru dosud nerealizovaném majetku

Uvedená skutečnost k rozvahovému dni nenastala.

Příloha účetní závěrky

Zdravotní pojišťovny ministerstva vnitra České republiky

IČO: 47114304, sídlo: Praha 3, Vinohradská 2577/178

sestavená k 31. 12. 2023 (v tis. Kč)

E.1 Doplnující informace k položkám rozvahy

AKTIVA

Dlouhodobý nehmotný majetek (k pol. Aktiva A.I. až III.)

(údaje v tis. Kč)	Software	Nedokončený nehmotný majetek	Celkem
Pořizovací cena			
Zůstatek k 1. 1. 2023	250 723	34 293	285 016
Přírůstky (+)	21 287	23 778	45 065
Úbytky (-)	58	0	58
Přeúčtování (zařazení majetku do užívání)	0	-21 287	-21 287
Zůstatek k 31. 12. 2023	271 952	36 784	308 736
Oprávký			
Zůstatek k 1. 1. 2023	212 270	0	212 270
Odpisy	29 947	0	29 947
Úbytky opravek (-)	-58	0	-58
Zůstatek k 31. 12. 2023	242 159	0	242 159
Zůstatková hodnota 1. 1. 2023	38 453	34 293	72 746
Zůstatková hodnota 31. 12. 2023	29 793	36 784	66 577

Nedokončený nehmotný majetek představují dlouhodobé investice do vývoje a obnovy klíčových informačních systémů, jako je např. finanční a pojišťovací systém, spisová služba, digitalizace a další naplánované projekty, které nebyly dokončeny v aktuálním roce a budou probíhat i v letech následujících.

Dlouhodobý hmotný majetek (k pol. Aktiva C.I. až IV.)

(údaje v tis. Kč)	Pozemky	Budovy Stavby	Dopravní prostředky	Samostat. movité věci	Umělecká díla a sbírky	Nedok. hmotný majetek	Celkem
Pořizovací cena							
Zůstatek k 1. 1. 2023	24 303	348 624	47 542	87 102	79	2 765	510 415
Přírůstky (+)	0	0	996	11 897	0	36 269	49 162
Úbytky (-)	0	98	2 159	3 595	0	0	5 852
Přeúčtování (zařazení maj. do užívání)	0	0	0	0	0	-12 893	-12 893
Zůstatek k 31. 12. 2023	24 303	348 526	46 379	95 404	79	26 141	540 832
Oprávký							
Zůstatek k 1. 1. 2023	0	243 076	31 910	75 507	0	0	350 493
Odpisy (+)	0	11 195	7 450	6 427	0	0	25 072
Úbytky opravek (-)	0	75	613	3 595	0	0	4 283
Zůstatek k 31. 12. 2023	0	254 196	38 747	78 339	0	0	371 282
Oprav. položky k 1. 1. 2023	0	0	0	0	0	0	0
Oprav. položky k 31. 12. 2023	0	0	0	0	0	0	0
Zůst. hodnota 1. 1. 2023	24 303	105 548	15 632	11 595	79	2 765	159 922
Zůst. hodnota 31. 12. 2023	24 303	94 330	7 632	17 065	79	26 141	169 550

Příloha účetní závěrky

Zdravotní pojišťovny ministerstva vnitra České republiky

IČO: 47114304, sídlo: Praha 3, Vinohradská 2577/178

sestavená k 31. 12. 2023 (v tis. Kč)

Jednou z priorit zdravotní pojišťovny je zefektivnit, zabezpečit a modernizovat informační systém. Nejvýznamnější položku pořizování majetku tvořilo v roce 2023 tedy pořizování a technické zhodnocení výpočetní techniky a softwaru.

Snížení účetní hodnoty dlouhodobého majetku představují odpisy a vyřazení majetku.

Dlouhodobý finanční majetek (k pol. Aktiva D.)

ZP MV ČR nevlastní žádný dlouhodobý finanční majetek.

Pohledávky (k pol. Aktiva E.I.)

Rozhodující objem pohledávek v čisté výši představují pohledávky za plátcí pojistného, a to 5 865 776 tis. Kč (2022: 5 401 474 tis. Kč).

Objem pohledávek za plátcí pojistného v hrubé výši dosahuje výše 10 188 908 tis. Kč (s dohadnou položkou aktivní 10 391 664 tis. Kč (2022: 9 117 947 tis. Kč). Z tohoto objemu tvoří pohledávky po lhůtě splatnosti 6 571 628 tis. Kč (2022: 5 519 809 tis. Kč). Tato částka je již upravena o přeplatky, které snižují celkovou výši pohledávek po lhůtě splatnosti (celková výše pohledávek bez započtených přeplatků činí 7 190 898 tis. Kč). K pohledávkám za plátcí pojistného po lhůtě splatnosti jsou způsobem uvedeným v části A.3.3. vytvořeny opravné položky, jejichž výše činí 4 323 132 tis. Kč (2022: 3 716 473 tis. Kč). Na základě interní analýzy návratnosti výše uvedených pohledávek se ZP MV ČR domnívá, že takto stanovené opravné položky věrně zobrazují skutečnou hodnotu těchto pohledávek. V roce 2023 byly nově vytvořeny i dohadné položky aktivní na předpokládaný objem neobdržených Přehledů od plátců pojistného (ve výši 202 756 tis. Kč).

POHLEDÁVKY k 31.12.2023					
tis. Kč	za plátcí pojistného	za PZS	jiné pohledávky z v. z. p.	ostatní	celkem
ve splatnosti	3 617 280	24 201	395 481	34 973	4 071 935
po splatnosti	6 571 628	21 068	0	0	6 592 696
celkem	10 188 908	45 269	395 481	34 973	10 664 631
dohadné položky aktivní	202 756	210 148	0	0	412 904
celkem pohledávky včetně DP aktivních	10 391 664	255 417	395 481	34 973	11 077 535
opravné položky	-4 323 132	-21 044	0	0	-4 344 176
čistá výše pohledávek	6 068 532	234 373	395 481	34 973	6 733 359

Příloha účetní závěrky

Zdravotní pojišťovny ministerstva vnitra České republiky

IČO: 47114304, sídlo: Praha 3, Vinohradská 2577/178

sestavená k 31. 12. 2023 (v tis. Kč)

POHLEDÁVKY k 31.12.2022					
tis. Kč	za plátcí pojistného	za PZS	jiné pohledávky z v. z. p.	ostatní	celkem
ve splatnosti	3 598 138	99 227	287 795	27 034	4 012 194
po splatnosti	5 519 809	21 473	0	0	5 541 282
celkem	9 117 947	120 700	287 795	27 034	9 553 476
dohadné položky aktivní	0	186 863	0	0	186 863
celkem pohledávky včetně DP aktivních	9 117 947	307 563	287 795	27 034	9 740 339
opravné položky	-3 716 473	-21 438	0	0	-3 737 911
čistá výše pohledávek	5 401 474	286 125	287 795	27 034	6 002 428

Odepsané pohledávky

V účetním období roku 2023 byly provedeny odpisy zejména promlčených a prekludovaných pohledávek, které se vztahovaly k oblasti pojistného a penále. V případě, že se jedná o odpis pohledávek, u kterých není zcela vyloučena budoucí úhrada, jsou do doby vyloučení možnosti úhrady, nejdéle však do jejich promlčení, evidovány v podrozvaze a uvedeny v části A4 P.II přílohy. Celková výše takto evidovaných pohledávek byla 109 333 tis. Kč (2022: 150 478 tis. Kč). Metoda odepsání pohledávek je popsána v části A.3. Struktura odepsaných pohledávek je uvedena v tabulce. Meziroční objem je nižší z důvodu nedokončené nápravy nesprávné migrace dat a zároveň technickým omezením nastavení aplikace. V průběhu roku 2023 bylo upravováno a dopracováno nastavení workflow pro odepisování, bez jehož dokončení nebylo možné odpisy realizovat v plném rozsahu.

Struktura odepsaných pohledávek ZFZP	2023	2022
Pohledávky z pojistného na v. z. p.	51 047	63 000
Pohledávky z penále a pokut	96 539	144 524
Ostatní pohledávky ZFZP	394	618
Odstranění tvrdosti	22 166	19 484
Celkem	170 146	227 626

Opravné položky (k pol. Aktiva E.I.1 a E.I.2)

K 31. 12. 2023 byly vytvořeny opravné položky v celkové výši 4 344 176 tis. Kč (2022: 3 737 911 tis. Kč). Způsob tvorby opravných položek je uveden v části A.3.3. Struktura vytvořených opravných položek je uvedena v tabulce:

Příloha účetní závěrky

Zdravotní pojišťovny ministerstva vnitra České republiky

IČO: 47114304, sídlo: Praha 3, Vinohradská 2577/178

sestavená k 31. 12. 2023 (v tis. Kč)

Opravná položka k (v tis. Kč)	2023	2022
Pojistné – zaměstnavatelé	476 260	454 029
Pojistné – OSVČ	904 069	799 098
Pojistné – OBZP	1 924 716	1 606 071
Penále	1 016 907	856 149
Pokuty	1 180	1 126
PZS	21 044	21 438
Celkem	4 344 176	3 737 911

Aktivní dohadné položky (k pol. Aktiva E.I.7)

K 31. 12. 2023 byly vytvořeny aktivní dohadné položky v celkové výši 412 904 tis. Kč (2022: 186 863 tis. Kč). Tyto položky byly vytvořeny zejména na předpokládané přeplatky ZS u PZS ve výši 210 148 tis. Kč (2022: 186 863 tis. Kč) a nově i na předpokládaný objem neobdržených Přehledů od plátců pojistného (ve výši 202 756 tis. Kč).

Finanční prostředky a fondy v. z. p. a ostatní kapitálové fondy (k pol. Aktiva F.II.1 a 2)

Porovnání zůstatků fondů se stavem finančních prostředků k jednotlivým fondům:

Porovnání zůstatků fondů (v tis. Kč)	31.12.2023		31.12.2022	
	Fond	Bankovní účet	Fond	Bankovní účet
Základní fond (ZFZP)	340 808	1 153 033	900 993	2 088 278
Rezervní fond (RF)	729 628	729 628	658 032	658 032
Provozní fond (PF)	2 222 551	2 366 687	1 874 105	1 909 334
Sociální fond (SF)	11 343	11 204	12 538	12 720
Fond reprodukce majetku (FRM)	763 708	763 237	774 766	774 610
Fond prevence (Fprev)	570 996	587 838	638 461	653 376
Celkem	4 639 034	5 611 627	4 858 895	6 096 350

POZN. Stav bankovního účtu PF a ZFZP zahrnuje hotovost na pokladně, ceniny a účet peněz na cestě.

Zůstatek finančních prostředků ZP MV ČR na bankovním účtu ZFZP k 31. 12. 2023 činil 1 153 033 tis. Kč, což znamená meziroční pokles objemu dostupných finančních prostředků na tomto fondu o 44,8 % (o 935 245 tis. Kč). Výrazný pokles bankovních zůstatků ZFZP je výsledkem dlouhodobého zvýšení nákladů na ZS. Prostředky ZFZP se na celkovém objemu finančních zdrojů zdravotní pojišťovny k 31. 12. 2023 podílely z 20,5 % (2022: 34,3 %).

Ostatní bankovní účty (k pol. Aktiva F.II.1.10.)

Ostatní bankovní účty zahrnují účty Jiné činnosti.

Pokladna a jiné pokladní hodnoty (k pol. Aktiva F.II.2)

Položka zahrnuje zejména aktiva (peníze, ceniny) pokladen k PF, ZFZP a Jiné činnosti.

Příloha účetní závěrky

Zdravotní pojišťovny ministerstva vnitra České republiky

IČO: 47114304, sídlo: Praha 3, Vinohradská 2577/178

sestavená k 31. 12. 2023 (v tis. Kč)

PASIVA

Provozní fond (k pol. Pasiva A.III.1.)

Stav zůstatku PF je dán úsporným režimem hospodaření pojišťovny. Skutečný příděl do PF k 31. 12. 2023 byl nižší o 168 816 tis Kč než maximální možný limit stanovený dle vyhlášky č. 418/2003 Sb.

Výpočet maximálního limitu pro příděl PF byl proveden následovně:

Propočet přídělu do PF	2023	2022
Koeficient limitu nákladů na provozní činnost	3,04	3,04
Rozvrhová základna pro výpočet přídělu do PF	56 868 953	51 636 251
Vypočtený maximální limit nákladů na provozní činnost	1 728 816	1 569 742
Skutečný příděl ze ZFZP do PF	1 560 000	1 566 000
<i>Ponecháno na úhrady zdravotních služeb na ZFZP (úspora)</i>	168 816	3 742

Finanční dorovnání přídělu PF proběhlo v následujícím roce.

Provozní fond (PF)	Skutečnost	Skutečnost	ZPP
Tvorba a čerpání	Rok 2022	Rok 2023	2023
	(tis. Kč)	(tis. Kč)	(tis. Kč)
Počáteční zůstatek k 1. 1. ve sledovaném období (I)	1 548 254	1 874 105	1 726 644
Tvorba celkem = zdroje (II)	1 569 971	1 569 021	1 696 800
Předpis přídělu ze základního fondu zdravotního pojištění, stanovený podle § 7	1 566 000	1 560 000	1 596 000
Předpis přídělu z fondu reprodukce majetku ve výši schválené správní radou	0	0	0
Předpis převodu prostředků PF v případě sloučení nebo splynutí ZP	0	0	0
Pohledávka z prodeje dlouhodobého hmotného a nehmotného majetku	2 172	2 284	100 000
Předpis mimořádného přídělu VoZP ČR převodem ze ZFZP	0	0	0
Předpis úroků vztahujících se k PF	0	0	0
Předpis smluvních pokut z porušení smluvního vztahu k poskytovateli zdravotních služeb	0	0	0
Kladné kurzové rozdíly související s PF	0	0	0
Ostatní pohledávky vztahující se k PF	1 799	6 737	800
Pohledávky Všeobecné zdravotní pojišťovny ČR	0	0	0
Předpis bezúplatného plnění určeného výlučně pro PF	0	0	0
Mimořádné případy externí	0	0	0
Mimořádné převody mezi fondy	0	0	0
Čerpání celkem = snížení zdrojů: (III)	1 244 120	1 220 575	1 578 539
Závazky zdravotní pojišťovny vyplývající ze zajištění provozní činnosti	1 097 874	1 208 017	1 481 154
v tom: mzdy bez ostatních osobních nákladů (včetně náhrad mezd)	512 305	593 623	629 243
ostatní osobní náklady	36 524	25 354	53 700
pojistné za zaměstnance na zdravotní pojištění	50 094	56 533	62 410
pojistné za zaměstnance na sociální zabezpečení	124 466	140 526	171 970
odměny členům správní, dozorčí rady a rozhodčímu orgánu	9 853	9 934	10 496
úroky	0	0	0

Příloha účetní závěrky

Zdravotní pojišťovny ministerstva vnitra České republiky

IČO: 47114304, sídlo: Praha 3, Vinohradská 2577/178

sestavená k 31. 12. 2023 (v tis. Kč)

Provozní fond (PF)	Skutečnost	Skutečnost	ZPP
Tvorba a čerpání	Rok 2022	Rok 2023	2023
	(tis. Kč)	(tis. Kč)	(tis. Kč)
podíl úhrad za služby Kanceláře zdravotního pojištění	4 058	4 970	5 700
podíl úhrad zdravotní pojišťovny za vedení centrálního registru pojištěnců	7 970	8 012	8 000
záporné kurzové rozdíly související s PF	0	0	5
úplaty za bankovní a jiné služby	708	850	1 600
závazky k úhradě pokut a penále	0	0	0
úhrada zdravotních služeb z rozhodnutí likvidátora zdravotní pojišťovny	0	0	0
prostředky vynaložené zdravotní pojišťovnou na nákup metodik od VZP ČR	1 661	1 797	1 700
podíl odpisů hmotného a nehmotného majetku vztažený k PF	44 898	55 846	64 100
ostatní závazky	305 337	310 572	472 230
v tom: spotřeba energie	10 181	15 431	47 130
opravy a udržování	7 571	6 909	14 030
nájemné	56 489	65 696	75 860
náklady na informační technologie	72 768	67 901	91 520
propagace	76 362	71 123	75 000
spotřebované nákupy	13 490	10 540	29 300
ostatní služby	40 007	39 220	94 540
ostatní provozní náklady	28 469	33 752	44 850
Předpis zákonné výše přidělu do sociálního fondu	10 246	11 872	12 585
Předpis přidělu do rezervního fondu zdravotního pojištění	0	0	0
Předpis přidělu do fondu reprodukce majetku	0	0	0
Předpis přidělu do ZFZP podle rozhodnutí správní rady	0	0	0
Předpis přidělu do FRM ve výši kladného rozdílu mezi prodejní a zůstatkovou cenou	0	686	84 800
Předpis přidělu do fondu prevence	136 000	0	0
Mimořádné převody mezi fondy	0	0	0
Konečný zůstatek k poslednímu dni sledovaného období = I + II - III	1 874 105	2 222 551	1 844 905

Příloha účetní závěrky
Zdravotní pojišťovny ministerstva vnitra České republiky IČO: 47114304, sídlo: Praha 3, Vinohradská 2577/178
sestavená k 31. 12. 2023 (v tis. Kč)

Sociální fond (k pol. Pasiva A.III.2.)

SF byl vytvářen a čerpán v souladu s platnými právními předpisy a kolektivní smlouvou.

Sociální fond (SF)	Skutečnost	Skutečnost	ZPP
Tvorba a čerpání	Rok 2022	Rok 2023	2023
	(tis. Kč)	(tis. Kč)	(tis. Kč)
Počáteční zůstatek k 1. 1. ve sledovaném období (I)	15 765	12 538	11 897
Tvorba celkem = zdroje (II)	11 663	13 374	14 085
Předpis přidělu z provozního fondu	10 246	11 872	12 585
Úroky z běžného účtu SF	0	0	0
Předpis ostatních příjmů	0	0	0
Předpis přidělu ze zisku po zdanění z jiné činnosti	1 000	1 000	500
Převod zůstatku SF, v případě sloučení nebo splynutí zdravotní pojišťovny	0	0	0
Splátky ze zápůjček zaměstnancům	417	502	1000
Kladné kurzové rozdíly související se SF	0	0	0
Bezúplatná plnění určená dárce do SF	0	0	0
Čerpání celkem = snížení zdrojů podle § 4 odst. 3 písm. a) (III)	14 890	14 569	17 660
Předpisy snížení zdrojů	14 890	14 569	17 660
v tom: zápůjčky	865	50	1 000
ostatní čerpání	14 025	14 519	16 660
Úplaty za bankovní a jiné služby	0	0	0
Záporné kurzové rozdíly	0	0	0
Konečný zůstatek k poslednímu dni sledovaného období = I + II - III	12 538	11 343	8 322

Fond majetku (k pol. Pasiva A.III.3.)

Hodnota majetku pojišťovny evidovaného ve fondu majetku je k rozvahovému dni 231 940 tis. Kč a meziročně se zvýšila o 5,3 %.

Příloha účetní závěrky
Zdravotní pojišťovny ministerstva vnitra České republiky IČO: 47114304, sídlo: Praha 3, Vinohradská 2577/178
sestavená k 31. 12. 2023 (v tis. Kč)

Fond reprodukce majetku (k pol. Pasiva A.III.4.)

V roce 2023 dosáhlo čerpání FRM na pořízení majetku 35,8 % částky plánované v ZPP 2023. Podíl tvorby FRM byl v roce 2023 ve výši 38,3 % hodnoty uvedené v ZPP 2023. Nízká tvorba FRM byla způsobena zejména nerealizováním prodeje objektu ve vlastnictví ZP MV ČR, který byl přeložen na další účetní období. S tím souvisí také nižší výše převodu z PF ve výši rozdílu mezi prodejní a zůstatkovou cenou prodaného majetku. Důvodem nízkého čerpání FRM je nižší objem pořízeného majetku. To je dáno neuskutečněním všech plánovaných investic a jejich případným přesunutím do dalšího účetního období.

Fond reprodukce majetku (FRM)	Skutečnost	Skutečnost	ZPP
Tvorba a čerpání	Rok 2022	Rok 2023	2023
	(tis. Kč)	(tis. Kč)	(tis. Kč)
Počáteční zůstatek k 1. 1. ve sledovaném období (I)	785 858	774 766	749 258
Tvorba celkem = zdroje (II)	46 736	57 275	149 660
Předpis FRM přidělem z provozního fondu ve výši odpisů	46 736	56 589	64 860
Předpis přidělu z provozního fondu ve výši schválené správní radou	0	0	0
Úroky z běžného účtu FRM	0	0	0
Bezúplatné plnění určené dárce na posílení FRM	0	0	0
Příděl ze zisku po zdanění	0	0	0
Zůstatek z FRM sloučené, nebo splynuté zdravotní pojišťovny	0	0	0
Účelová dotace ze státního rozpočtu	0	0	0
Převod z provozního fondu – kladný rozdíl mezi prodejní a zůstatkovou cenou prodaného dlouhodobého hmotného a nehmotného majetku	0	686	84 800
Kladné kurzové rozdíly vztahující se k FRM	0	0	0
Čerpání celkem = snížení zdrojů: (III)	57 828	68 333	190 627
Pořízení dlouhodobého hmotného a nehmotného majetku včetně záloh	57 828	68 333	190 627
v tom: pozemky, budovy, stavby	1 855	18 992	26 050
dopravní prostředky	2 159	996	1 000
informační technologie	50 581	40 780	123 577
ostatní	3 233	7 565	40 000
Splátky úroků z úvěrů	0	0	0
Úplaty za bankovní služby a další úplaty	0	0	0
Příděl do provozního fondu se souhlasem správní rady	0	0	0
Konečný zůstatek k poslednímu dni sledovaného období = I + II - III	774 766	763 708	708 291

Příloha účetní závěrky

Zdravotní pojišťovny ministerstva vnitra České republiky

IČO: 47114304, sídlo: Praha 3, Vinohradská 2577/178

sestavená k 31. 12. 2023 (v tis. Kč)

Fond prevence (k pol. Pasiva A.III.5.)

ZP MV ČR tvoří Fprev v souladu s § 16 a § 19 zákona č. 280/1992 Sb. Na rozdíl od minulého účetního období, přistoupila ZP MV ČR v roce 2023 k tvorbě Fprev pouze ze zdrojů ZFZP. Celkový příděl do Fprev činil 320 000 tis. Kč.

V roce 2023 došlo ke zvýšenému čerpání preventivních programů, než bylo plánováno v ZPP 2023, a to o 21,1 % (meziročně o 8,4 %), a to především v programech zaměřených na podporu sportovních pohybových aktivit, očkování a prevenci zubních onemocnění.

Fond prevence (Fprev)	Skutečnost	Skutečnost	ZPP
Tvorba a čerpání	Rok 2022	Rok 2023	2023
	(tis. Kč)	(tis. Kč)	(tis. Kč)
Počáteční zůstatek k 1. 1. ve sledovaném období (I)	702 426	638 461	679 926
Tvorba celkem = zdroje (II)	403 391	320 000	320 000
Zdroje podle zákona č. 551/1991 Sb. a č. 280/1992 Sb.	293 404	320 000	320 000
V tom: příděl ze zisku po zdanění	0	0	0
podíl podle § 19 odst. 1 zákona č. 280/1992 Sb.	293 404	320 000	320 000
z toho: převod ze ZFZP - prostředky pocházející z pojistného na v.z.p.	48 654	217 000	194 000
prostředky pocházející z pokut, přírážek k pojistnému a penále	108 750	103 000	126 000
převod z PF	136 000	0	0
Úroky vytvořené na bankovním účtu Fprev	0	0	0
Ostatní (bezúplatná plnění)	0	0	0
Zúčtování s pojištěnci s vazbou na vyúčtování preventivních programů	0	0	0
Zrušení opravných položek	0	0	0
Mimořádné případy externí	0	0	0
Mimořádné převody mezi fondy	109 987	0	0
Čerpání celkem = snížení zdrojů: (III)	467 356	387 465	320 100
Preventivní programy	357 340	387 431	320 000
Úroky z úvěrů na posílení Fprev	0	0	0
Ostatní (úplaty za bankovní a jiné služby)	29	34	100
Odpis penále, přírážek a pokut k pojistnému, které byly zdrojem Fprev	0	0	0
Zúčtování s pojištěnci s vazbou na vyúčtování preventivních programů	0	0	0
Snížení fondu o částky penále, pokut a přírážek na základě rozhodnutí o odstranění tvrdosti	0	0	0
Tvorba opravných položek	0	0	0
Mimořádné případy externí	109 987	0	0
Mimořádné převody mezi fondy	0	0	0
Konečný zůstatek k poslednímu dni sledovaného období = I + II - III	638 461	570 996	679 826

Příloha účetní závěrky
Zdravotní pojišťovny ministerstva vnitra České republiky IČO: 47114304, sídlo: Praha 3, Vinohradská 2577/178
sestavená k 31. 12. 2023 (v tis. Kč)

Základní fond zdravotního pojištění (k pol. Pasiva A.V.1.)

V roce 2023 dosáhla pojišťovna v tvorbě pojistného po přerozdělování (tab. ZFZP A) 57 817 508 tis. Kč (tvorba 2022: 52 222 579 tis. Kč). Meziročně došlo k nárůstu o 10,7 %.

ZP MV ČR obdržela v roce 2023 z mechanismu přerozdělování na předpisové straně 13 205 079 tis. Kč, přičemž vykazované saldo bylo ve výši 13 170 484 tis. Kč. Tento rozdíl ve výši 34 595 tis. Kč vznikl odečtením dříve přerozdělených plateb nahlášených z Generálního finančního ředitelství za OSVČ v paušálním režimu, které byly z tohoto režimu vyřazeny a přešly pod správu ZP MV ČR. Tyto prostředky jsou zahrnuty do výběru pojistného v kategorii OSVČ.

Celková výše nákladů na ZS se k 31. 12. 2023 zvýšila meziročně o 10,2 % na částku 56 078 808 tis. Kč (v roce 2022: 50 905 519 tis. Kč). Náklady na ZS zahrnují dohadné položky pasivní a aktivní, jejichž saldo činilo -398 172 tis. Kč.

Základní fond zdravotního pojištění (ZFZP)	Skutečnost	Skutečnost	ZPP
Tvorba a čerpání	Rok 2022	Rok 2023	2023
	(tis. Kč)	(tis. Kč)	(tis. Kč)
Počáteční zůstatek k 1. 1. ve sledovaném období	1 428 544	900 993	529 270
Tvorba celkem = zdroje	52 908 303	58 574 573	57 529 500
Pojistné z veřejného zdravotního pojištění	41 281 487	44 647 024	45 099 000
z toho: dohadné položky k pojistnému	0	202 756	0
Peněžní prostředky plynoucí z měsíčního vyúčtování výsledků přerozdělování ±	10 941 092	13 170 484	11 748 000
Pojistné z veř. zdrav. pojištění po přerozdělování	52 222 579	57 817 508	56 847 000
Penále, pokuty a přirážky k pojistnému včetně dohadných položek	375 268	428 441	433 400
z toho: dohadné položky	0	0	0
Náhrady nákladů na hrazené služby	78 282	71 786	74 400
Úroky získané hospodařením se ZFZP	0	0	0
Ostatní pohledávky	1 818	1 224	2 500
Převody z jiných fondů	0	0	0
Převod zůstatku ZFZP v případě sloučení nebo splynutí zdravotní pojišťovny	0	0	0
Pohledávky za zahraniční pojišťovnou na základě mezinárodních smluv	223 896	255 220	171 700
Pohledávky za zahraniční pojišťovnou za paušální platbu na cizí pojištěnce	0	0	0
Kladné kursové rozdíly	3 440	0	0
Bezúplatné plnění určené dárce pro ZFZP nebo pokud nebyl dárce určen účel bezúplatného plnění	0	0	0
Snížené nebo zrušené opravné položky k pojistnému, penále, pokutám a přirážkám k pojistnému	0	0	0
Snížené nebo zrušené ostatní opravné položky	362	394	500
Použité, snížené nebo zrušené rezervy na pravomocně neskončené soudní spory	2 658	0	0
Použité, snížené nebo zrušené ostatní rezervy	0	0	0
Ostatní dohadné položky aktivní vztahující se k základnímu fondu	0	0	0
Mimořádné případy externí	0	0	0
Mimořádné převody mezi fondy	0	0	0

Příloha účetní závěrky

Zdravotní pojišťovny ministerstva vnitra České republiky

IČO: 47114304, sídlo: Praha 3, Vinohradská 2577/178

sestavená k 31. 12. 2023 (v tis. Kč)

Základní fond zdravotního pojištění (ZFZP)	Skutečnost	Skutečnost	ZPP
Tvorba a čerpání	Rok 2022	Rok 2023	2023
	(tis. Kč)	(tis. Kč)	(tis. Kč)
Čerpání celkem = snížení zdrojů:	53 435 854	59 134 758	58 044 128
Závazky za zdravotní služby včetně korekcí a revizí a úhrad jiným zdravotním pojišťovnám, včetně dohad. položek	50 905 519	56 078 808	55 045 000
z toho: závazky za léčení pojištěnců dané zdravotní pojišťovny v cizině	81 751	88 469	124 800
dohadné položky k závazkům	-625 278	-398 172	0
Úroky z úvěrů	0	0	0
Předpis přidělů do jiných fondů	1 807 515	1 951 596	1 990 128
v tom: do rezervního fondu	84 111	71 596	74 128
do provozního fondu	1 566 000	1 560 000	1 596 000
do fondu prevence	157 404	320 000	320 000
Odpis pohledávek	208 142	147 980	253 000
Snížení základního fondu na základě odstranění tvrdosti	19 484	22 166	17 500
Závazky vyplývající z poskytnutí zdravotních služeb vyúčtovaných zdravotní pojišťovně poskytovateli zdravotních služeb za cizí pojištěnce, včetně výsledků revize	216 079	282 920	259 000
Závazky vůči zahraniční pojišťovně z titulu paušální platby za pojištěnce	717	1 457	1 000
Úplaty za bankovní služby a další úplaty	28 754	27 952	35 500
Náklady spojené s vedením osobního účtu pojištěnce	0	0	0
Záporné kursové rozdíly	0	7 061	0
Tvorba rezervy na pravomocně neskončené soudní spory	0	8 159	0
Tvorba ostatních rezerv	0	0	0
Tvorba opravných položek k pojistnému, penále, pokutám a přirážkám k pojistnému	139 657	606 659	443 000
Tvorba ostatních opravných položek	0	0	0
Mimořádné případné externí	0	0	0
Mimořádné převody mezi fondy	109 987	0	0
Konečný zůstatek k poslednímu dni sledovaného období	900 993	340 808	14 642

Příloha účetní závěrky

Zdravotní pojišťovny ministerstva vnitra České republiky

IČO: 47114304, sídlo: Praha 3, Vinohradská 2577/178

sestavená k 31. 12. 2023 (v tis. Kč)

Rezervní fond (k pol. Pasiva A.V.2.)

RF je v účetním stavu na výši předepsané zákonným limitem (§ 2 vyhlášky č. 418/2003 Sb. a § 18 zákona č. 280/1992 Sb.). Finanční stav byl naplněn v zákonném termínu.

V roce 2023 přidělila ZP MV ČR do rezervního fondu 71 596 tis. Kč, což je o 2 532 tis. Kč méně než hodnota v ZPP 2023. Tento rozdíl vznikl především z důvodu nižších konečných výdajů předchozího roku, než bylo plánováno při tvorbě ZPP 2023.

Propočet zákonem stanovené výše byl proveden následovně:

Propočet limitu rezervního fondu	Roční výdaje ZFZP (tis. Kč)	
	31.12.2023	31.12.2022
Účetní období		
2019		38 452 872
2020	41 523 613	41 523 613
2021	51 629 816	51 629 816
2022	52 772 219	
průměrná hodnota	48 641 883	43 868 767
Vypočtená výše rezervního fondu	729 628	658 032

Rezervní fond (RF)	Skutečnost	Skutečnost	ZPP
Tvorba a čerpání	Rok 2022	Rok 2023	2023
	(tis. Kč)	(tis. Kč)	(tis. Kč)
Počáteční zůstatek k 1. 1. ve sledovaném období (I)	573 921	658 032	658 032
Tvorba celkem = zdroje (II)	84 111	71 596	74 128
Převod ze základního fondu zdravotního pojištění	84 111	71 596	74 128
Úroky z běžného účtu RF	0	0	0
Bezúplatná plnění určená dárce do RF	0	0	0
Převod zůstatku RF v případě sloučení nebo splynutí zdravotní pojišťovny	0	0	0
Kauce žadatele	0	0	0
Čerpání celkem = snížení zdrojů: (III)	0	0	0
Příděl z RF do základního fondu zdravotního pojištění	0	0	0
Úplaty za bankovní služby a další úplaty	0	0	0
Závazky k úhradě zdravotních služeb z rozhodnutí likvidátora	0	0	0
Konečný zůstatek k poslednímu dni sledovaného období = I + II - III	658 032	729 628	732 160

Příloha účetní závěrky
Zdravotní pojišťovny ministerstva vnitra České republiky IČO: 47114304, sídlo: Praha 3, Vinohradská 2577/178
sestavená k 31. 12. 2023 (v tis. Kč)

Rezervy (k pol. Pasiva B.)

V průběhu účetního období byly účtovány rezervy na pasivní soudní spory v celkovém objemu 52 899 tis. Kč (2022: 44 740 tis. Kč), což představuje jejich navýšení o 8 159 tis. Kč.

Věřitelé (závazky) (k pol. Pasiva C. a C.I.2)

V roce 2023 došlo k meziročnímu zvýšení celkového objemu závazků o 6,2 %. Nejvyšší objem těchto závazků představují závazky vůči PZS. Jejich objem, včetně dohadných položek pasivních, byl 7 407 924 tis. Kč (2022: 6 966 876 tis. Kč), meziroční nárůst 6,3 %. ZP MV ČR neeviduje žádné závazky po lhůtě splatnosti.

ZÁVAZKY K 31.12.2023					
v tis. Kč	za plátcí pojistného	za PZS	jiné závazky z v. z. p.	ostatní	celkem
ve splatnosti	0	5 765 176	85 586	164 070	6 014 832
po splatnosti	0	0	0	0	0
celkem	0	5 765 176	85 586	164 070	6 014 832
dohadné položky pasivní	0	1 642 748	0	765	1 643 513
celková výše závazků	0	7 407 924	85 586	164 835	7 658 345

ZÁVAZKY K 31.12.2022					
v tis. Kč	za plátcí pojistného	za PZS	jiné závazky z v. z. p.	ostatní	celkem
ve splatnosti	2	4 949 241	72 285	164 761	5 186 289
po splatnosti	0	0	0	0	0
celkem	2	4 949 241	72 285	164 761	5 186 289
dohadné položky pasivní	0	2 017 635	0	0	2 017 635
celková výše závazků	2	6 966 876	72 285	164 761	7 203 924

Dohadné položky pasivní k závazkům z v. z. p. (k pol. Pasiva C.I.6.)

ZP MV ČR vytvořila dohadné položky pasivní k ZFZP ve výši 1 642 748 tis. Kč (2022: 2 017 635 tis. Kč). Tento odhad se tvoří na závazky PZS vztahující se k běžnému účetnímu období, které budou zúčtovány v roce následujícím. Dohadné položky zohledňují navýšení hodnoty bodu dle kvalitativních ukazatelů, rozdíl výkonového ocenění a zálohových plateb.

Závazky vůči finančním institucím (k pol. Pasiva C.III.)

ZP MV ČR neměla k 31. 12. 2023 ani k 31. 12. 2022 žádné závazky vůči finančním institucím (bankovní úvěry).

Příloha účetní závěrky
Zdravotní pojišťovny ministerstva vnitra České republiky IČO: 47114304, sídlo: Praha 3, Vinohradská 2577/178
sestavená k 31. 12. 2023 (v tis. Kč)

Ostatní závazky (k pol. Pasiva C. IV)

Závazky a pohledávky ze sociálního zabezpečení, zdravotního pojištění a daňové závazky:

Závazky a pohledávky ze sociálního zab., zdrav. pojištění a daňové závazky	2023	2022
Splatné závazky pojistného na sociální zabezpečení a příspěvku na státní politiku zaměstnanosti	23 133	21 010
Splatné závazky v. z. p. (zdravotní pojištění)	11 865	10 745
Evidované daňové nedoplatky u místně příslušných finančních orgánů	12 371	10 838
Evidované daňové přeplatky u místně příslušných finančních orgánů	0	67

Daňové závazky vůči finančním orgánům k 31. 12. 2023 činí 12 371 tis. Kč (2022: 10 838 tis. Kč) a jsou převážně z předpisu prosincových mezd ve výši 12 004 tis. Kč (2022: 10 828 tis. Kč). Daň z příjmu právnických osob vykazuje po započtení uhrazených záloh a vytvořené dohadné položky pasivní na daňovou povinnost za rok 2023 nedoplatek ve výši 342 tis. Kč (2022: přeplatek 67 tis. Kč). Přiznání k dani z příjmů právnických osob za rok 2023 bude zpracovávat daňový poradce. Závazek daně z přidané hodnoty činí 25 tis. Kč (2022: 10 tis. Kč). Žádná z uvedených položek není po lhůtě splatnosti.

Ostatní informace

Zaměstnanci a vedoucí pracovníci

Průměrný počet zaměstnanců a osobní náklady za rok 2023 a 2022:

Rok	Prům. počet zaměstnanců	Mzdové náklady a ost. os. náklady (OON)	Náklady na sociální zabezpečení a zdravotní pojištění	Ostatní sociální náklady
2022	708	548 829	174 560	10 480
2023	721	618 977	197 059	15 066

Pozn.: V tabulce jsou uvedeny údaje o mzdách, sociálním a zdravotním pojištění a ostatních sociálních nákladech hrazených z provozního fondu. Ostatní sociální náklady zahrnují náklady na stravování zaměstnanců formou stravovacích poukázek.

Podíl OON ve mzdových nákladech včetně OON činí 4,1 % (2022: 6,7 %). Meziročně vzrostl počet zaměstnanců o 13 osob (2022: 10 osob).

Členům správních a dozorčích orgánů byly vyplaceny za rok 2023 odměny z titulu výkonu funkce ve výši 9 934 tis. Kč (2022: 9 853 tis. Kč).

Závazky nevykázané v rozvaze

ZP MV ČR nemá žádné závazky z finančního leasingu ani jiné závazky nevykázané v rozvaze.

Informace o spřízněných osobách

ZP MV ČR nemá spřízněné osoby.

Příloha účetní závěrky

Zdravotní pojišťovny ministerstva vnitra České republiky

IČO: 47114304, sídlo: Praha 3, Vinohradská 2577/178

sestavená k 31. 12. 2023 (v tis. Kč)

E.2. Doplnující informace k položkám výkazu zisku a ztráty

Jiná činnost (k pol. Aktiva F.II.1.10)

ZP MV ČR provozuje dva typy Jiné činnosti. Jedná se o pronájem nevyužívaných prostor v objektech, kterých je ZP MV ČR vlastníkem, a zprostředkování připojištění pro komerční pojišťovny. Výnosy z provozování těchto výše zmíněných činností byly v roce 2023 a 2022 následující:

Jiná činnost (k pol. Pasiva A.VI.)	2023	2022
Pronájem nemovitostí	1 725	4 289
Zprostředkování připojištění pro komerční pojišťovny	7 012	4 921
Celkem nájemné a připojištění	8 737	9 210
Ostatní výnosy	3 466	890
Celkem	12 203	10 100

Jiná činnost (k pol. Pasiva A.VI.)	Skutečnost	Skutečnost	ZPP
	Rok 2022	Rok 2023	2023
	(tis. Kč)	(tis. Kč)	(tis. Kč)
Výnosy celkem (I)	10 100	12 203	15 488
Výnosy z jiné činnosti	9 594	9 066	13 310
Úroky	506	3 137	2 178
Výnosy z prodeje finančních investic	0	0	0
Zvýšení hodnoty cenných papírů vlivem reálného ocenění	0	0	0
Náklady celkem (II)	5 637	5 610	5 982
Provozní náklady související s jinou činností	5 637	5 610	5 982
v tom: mzdy bez ostatních osobních nákladů	1 739	2 070	1 900
ostatní osobní náklady	0	0	0
pojistné na zdravotní pojištění	157	186	171
pojistné na sociální zabezpečení	431	513	471
odpisy hmotného a nehmotného majetku – podíl vztahující se k této činnosti	1 838	743	760
úroky	0	0	0
pokuty a penále	0	0	0
finanční náklady spojené s prodejem finančních investic	0	0	0
ostatní provozní náklady	1 472	2 098	2 680
Snížení hodnoty cenných papírů vlivem reálného ocenění	0	0	0
Výsledek hospodaření (III = I - II)	4 463	6 593	9 506
Daň z příjmů (IV)	468	903	1 806
Zisk z jiné činnosti po zdanění = III - IV	3 995	5 690	7 700

Příloha účetní závěrky

Zdravotní pojišťovny ministerstva vnitra České republiky

IČO: 47114304, sídlo: Praha 3, Vinohradská 2577/178

sestavená k 31. 12. 2023 (v tis. Kč)

Výsledek hospodaření (k pol. Pasiva A.VII.)

Zisk po zdanění dosáhl v roce 2023 výše 5 690 tis. Kč (2022: 3 995 tis. Kč) a výsledek hospodaření minulých období činí 57 788 tis. Kč (2022: 54 793 tis. Kč). O použití nerozděleného zisku rozhoduje SR. K datu sestavení účetní závěrky nebylo o konkrétním použití kumulovaných prostředků rozhodnuto a nebyly čerpány.

Druhá výsledovka (údaje v tis. Kč):

Analytické členění nákladů a výnosů (k pol. Pasiva A.III.1.)	PF akt. období	PF předch. období	JČ akt. období	JČ předch. období	Celkem akt. obd.	Celkem min. období
Výkonová spotřeba	295 626	295 215	2 068	1 148	297 694	296 363
Spotřebované nákupy	27 956	32 417	222	127	28 178	32 544
Spotřeba energie	15 431	10 181	440	417	15 871	10 598
Opravy a udržování	6 909	7 571	0	0	6 909	7 571
Ostatní služby	245 330	245 046	1 406	604	246 736	245 650
Odpisy dlouhodobého majetku	55 846	44 898	743	1 838	56 589	46 736
Opravné položky k majetku	0	0	0	0	0	0
Osobní náklady	841 284	744 384	2 769	2 327	844 053	746 711
Mzdové náklady	593 623	512 305	2 070	1 739	595 693	514 044
Odměny členům správních a dozorčích orgánů	9 934	9 853	0	0	9 934	9 853
Ostatní osobní náklady (dohody)	25 354	36 524	0	0	25 354	36 524
Náklady na soc. zabezpečení a zdravot. pojištění	197 059	174 560	699	588	197 758	175 148
Sociální náklady	15 314	11 142	0	0	15 314	11 142
Jiné ostatní náklady	15 123	13 252	29	313	15 152	13 565
Příděl SF	11 872	10 246	0	0	11 872	10 246
Odvod do FRM	686	0	0	0	686	0
Příděl do Fprev	0	136 000	0	0	0	136 000
Ostatní výnosy	9 021	3 971	12 203	10 100	21 224	14 071
Tržby z prodeje služeb	0	0	9 066	9 594	9 066	9 594
Jiné výnosy (úroky)	9 021	3 971	3 137	506	12 158	4 477
Počáteční zůstatek PF	1 874 105	1 548 254	0	0	1 874 105	1 548 254
Příděl ze ZFZP	1 560 000	1 566 000	0	0	1 560 000	1 566 000
Daně a mimoř. náklady	138	125	904	479	1 042	604
Mimořádné výnosy	0	0	0	0	0	0
NÁKLADY (ČERPÁNÍ) CELKEM	1 208 017	1 097 874	6 513	6 105	1 214 530	1 103 979
VÝNOSY (TVORBA) CELKEM	9 021	3 971	12 203	10 100	21 224	14 071
Výsledek hospodaření			5 690	3 995	5 690	3 995
Konečný zůstatek PF	2 222 551	1 874 105			2 222 551	1 874 105

JČ = Jiná činnost

Pozn.: V případě údajů o PF bylo využito údajů účtovaných jako tvorba a čerpání PF.



Příloha účetní závěrky
Zdravotní pojišťovny ministerstva vnitra České republiky IČO: 47114304, sídlo: Praha 3, Vinohradská 2577/178
sestavená k 31. 12. 2023 (v tis. Kč)

E.3. Doplňující informace k položkám přehledu o peněžních tocích

Přehled o peněžních tocích zahrnuje pohyby finančních prostředků s vyloučením vnitřních finančních toků na jednotlivých fondech.

E.4. Doplňující informace k položkám přehledu o změnách vlastního kapitálu

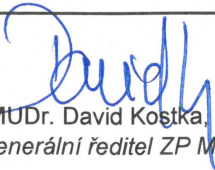
Přehled o změnách vlastního kapitálu pouze doplňuje údaje z Rozvahy, pasiva část A.

Zpracováno dne: 23.04.2024	Podpis statutárního orgánu účetní jednotky: 	Osoba odpovědná za účetnictví (jméno a podpis): 	Osoba odpovědná za účetní závěrku (jméno a podpis): 
Audit provádí: Ernst & Young Audit s.r.o. Na Florenci 2116/15 110 00 Praha 1	MUDr. David Kostka, MBA generální ředitel ZP MV ČR	Jan Machoň vedoucí ekonomického odd.	Ing. Vratislav Matys, MBA ředitel úseku ekonomicko-provozního

ZPRÁVA NEZÁVISLÉHO AUDITORA

Správní radě Zdravotní pojišťovny ministerstva vnitra České republiky

Zpráva o auditu účetní závěrky

Výrok auditora

Provedli jsme audit přiložené účetní závěrky společnosti Zdravotní pojišťovna ministerstva vnitra České republiky (dále také „Společnost“) sestavené na základě českých účetních předpisů, která se skládá z rozvahy k 31. prosinci 2023, výkazu zisku a ztráty, přehledu o změnách vlastního kapitálu a přehledu o peněžních tocích za rok končící 31. prosince 2023 a přílohy této účetní závěrky, včetně významných (materiálních) informací o použitých účetních metodách. Údaje o Společnosti jsou uvedeny v bodě Všeobecné informace přílohy této účetní závěrky.

Podle našeho názoru přiložená účetní závěrka podává věrný a poctivý obraz aktiv a pasiv Společnosti k 31. prosinci 2023 a nákladů a výnosů a výsledku jejího hospodaření a peněžních toků za rok končící 31. prosince 2023 v souladu s českými účetními předpisy.

Základ pro výrok

Audit jsme provedli v souladu se zákonem o auditorech, nařízením Evropského parlamentu a Rady (EU) č. 537/2014 a standardy Komory auditorů České republiky pro audit, kterými jsou mezinárodní standardy pro audit (ISA) případně doplněné a upravené souvisejícími aplikačními doložkami. Naše odpovědnost stanovená těmito předpisy je podrobněji popsána v oddílu Odpovědnost auditora za audit účetní závěrky. V souladu se zákonem o auditorech a Etickým kodexem přijatým Komorou auditorů České republiky jsme na Společnosti nezávislí a splnili jsme i další etické povinnosti vyplývající z uvedených předpisů. Domníváme se, že důkazní informace, které jsme shromáždili, poskytují dostatečný a vhodný základ pro vyjádření našeho výroku.

Hlavní záležitosti auditu

Hlavní záležitosti auditu jsou záležitosti, které byly podle našeho odborného úsudku při auditu účetní závěrky za běžné období nejvýznamnější. Těmito záležitostmi jsme se zabývali v kontextu auditu účetní závěrky jako celku a v souvislosti s utvářením názoru na tuto závěrku. Samostatný výrok k těmto záležitostem nevyjadřujeme. U jednotlivých hlavních záležitostí auditu popisovaných níže uvádíme, jakým způsobem jsme je v rámci auditu řešili.

Splnili jsme povinnosti popsané v naší zprávě v oddílu Odpovědnost auditora za audit účetní závěrky, včetně povinností souvisejících s těmito záležitostmi. V rámci auditu jsme tudíž provedli rovněž postupy, jejichž cílem je reagovat na naše vyhodnocení rizik významné (materiální) nesprávnosti účetní závěrky. Výsledky námi provedených auditorských postupů, včetně postupů zaměřujících se na níže uvedené záležitosti, jsou základem pro vyjádření našeho výroku k přiložené účetní závěrce.

Rozeznání výdajů na zdravotní služby a tvorba dohadné položky

Úhrady zdravotních služeb tvoří významnou část úbytku základního fondu Společnosti. Klíčový vliv na tento fond má odhad celkové výše poskytnutých služeb v daném roce, který je na konci roku tvořen dohadnou položkou na úhrady zdravotních služeb. Tvorba této dohadné položky je založena na komplexním výpočtu, zahrnujícím aplikaci pravidel úhradové vyhlášky a odborného úsudku ohledně objemu poskytnutých, ale dosud nevykázaných, zdravotních služeb. Výpočet dohadné položky vyžaduje rovněž zohlednění aktuálně vykázaných nákladů od poskytovatelů zdravotních služeb a výše jim vyplacených záloh.

Vzhledem k významnosti dohadné položky pro finanční výkazy, komplexitě jejího stanovení a významnému úsilí, které je této oblasti v rámci auditu věnováno, jsme tuto oblast vyhodnotili jako jednu z hlavních záležitostí auditu.

Opravná položka k pohledávkám

Jak je uvedeno v bodech A.3.2 Pohledávky z v. z. p., A.3.3 Opravné položky k pohledávkám z v. z. p. a E.1 Pohledávky přílohy této účetní závěrky, významnou část pohledávek Společnosti tvoří pohledávky po splatnosti. K těmto pohledávkám tvoří Společnost opravnou položku ve významné výši. Výpočet této opravné položky vyžaduje velkou míru úsudku ze strany vedení ohledně pravděpodobnosti a výše splacení těchto pohledávek a vyžaduje významné úsilí ze strany auditu.

Proto jsme tuto oblast vyhodnotili jako jednu z hlavních záležitostí auditu.

V rámci prováděných auditových postupů jsme zhodnotili nastavení procesu schvalování a účtování úhrad zdravotních služeb a procesu stanovení dohadné položky na konci roku, včetně nastavení vnitřních kontrol. U procesu schvalování a účtování úhrad zdravotních služeb jsme rovněž otestovali provozní účinnost vnitřních kontrol.

Posoudili jsme výsledky zpětného testování dohadných položek tvořených za minulé účetní období tak, že jsme porovnali loňský odhad na skutečně provedené úhrady. Dále jsme zhodnotili, zda výsledky zpětného testování byly zohledněny ve stanovení dohadné položky pro letošní rok.

Na vzorku jsme otestovali matematickou správnost výpočtu dohadné položky, zkontrolovali jsme správnost vstupních dat sesouhlasením na zdrojová data, posoudili jsme přiměřenost použitých předpokladů a také soulad výpočtu s platnou úhradovou vyhláškou.

Dále jsme zhodnotili přiměřenost údajů, které se týkají dohadných položek na úhrady zdravotních služeb, zveřejněných v bodu E.1 Aktivní dohadné položky a E.1 Dohadné položky pasivní k závazkům z v. z. p. přílohy této účetní závěrky v souladu s českými účetními předpisy.

V rámci prováděných auditových postupů jsme posoudili nastavení procesu výpočtu opravných položek, včetně nastavení vnitřních kontrol.

Posoudili jsme model výpočtu a úplnost dat ohledně nesplacených pohledávek, které byly zahrnuty do výpočtu opravné položky. V rámci našeho testování jsme rovněž na vzorku zhodnotili správnost věkové struktury pohledávek, na nichž výpočet opravné položky proběhl, a zkontrolovali jsme matematickou správnost výpočtu opravné položky.

Posoudili jsme výsledky zpětného testování koeficientů pro výpočet opravné položky, které Společnost provedla. Zároveň jsme posoudili, zda tyto použité koeficienty odpovídají vývoji vymáhání pohledávek po datu účetní závěrky.

Dále jsme zhodnotili přiměřenost údajů, které se týkají opravných položek k pohledávkám, zveřejněných v bodech A.3.2 Pohledávky z v. z. p., A.3.3 Opravné položky k pohledávkám z v. z. p. a E.1 Pohledávky přílohy této účetní závěrky v souladu s českými účetními předpisy.

Kontrolní prostředí v oblasti IT

Významná část klíčových procesů Společnosti, především v oblasti vykazování úhrad zdravotních služeb, je závislá na informačních systémech Společnosti. Důležitou součástí těchto procesů a kontrol je fungování procesu správy přístupových práv do informačních systémů a změnového řízení. Testování této oblasti představovalo významné úsilí v rámci našeho auditu. Vzhledem k této skutečnosti a také ke komplexitě IT prostředí Společnosti jsme tuto oblast vyhodnotili jako jednu z hlavních záležitostí auditu.

Testování kontrolního prostředí v oblasti IT jsme provedli ve spolupráci s našimi specialisty na oblast IT.

Otestovali jsme nastavení IT prostředí Společnosti a provozní účinnost kontrol nad přístupovými právy, změnovým řízením a řízením IT operací.

Součástí našich auditových postupů bylo posouzení, zda mají do vybraných informačních systémů přístup pouze oprávnění uživatelé, a zda je správa jednotlivých uživatelských účtů prováděna oprávněnými osobami. V rámci řízení IT operací jsme testovali nastavení zálohování, IT infrastruktury a správy úloh. Rovněž jsme testovali provozní účinnost kontrol, které se týkají změn prováděných v nastavení informačních systémů, především zda tyto změny byly řádně schváleny a implementovány. Dále jsme otestovali provozní účinnost vybraných aplikačních kontrol, které byly součástí vybraných významných procesů, na které se náš audit zaměřil, a to především v oblasti úhrad zdravotních služeb.

Ostatní informace

Ostatními informacemi jsou v souladu s § 2 písm. b) zákona o auditorech informace uvedené ve výroční zprávě mimo účetní závěrku a naši zprávu auditora. Za ostatní informace odpovídá ředitel Společnosti.

Náš výrok k účetní závěrce se k ostatním informacím nevztahuje. Přesto je však součástí našich povinností souvisejících s auditem účetní závěrky seznámení se s ostatními informacemi a posouzení, zda ostatní informace nejsou ve významném (materiálním) nesouladu s účetní závěrkou či našimi znalostmi o účetní jednotce získanými během auditu účetní závěrky nebo zda se jinak tyto informace nejeví jako významně (materiálně) nesprávné. Také posuzujeme, zda ostatní informace byly ve všech významných (materiálních) ohledech vypracovány v souladu s příslušnými právními předpisy. Tímto posouzením se rozumí, zda ostatní informace splňují požadavky právních předpisů na formální náležitosti a postup vypracování ostatních informací v kontextu významnosti (materiality), tj. zda případné nedodržení uvedených požadavků by bylo způsobilé ovlivnit úsudek činěný na základě ostatních informací.

Na základě provedených postupů, do míry, již dokážeme posoudit, uvádíme, že:

- ostatní informace, které popisují skutečnosti, jež jsou též předmětem zobrazení v účetní závěrce, jsou ve všech významných (materiálních) ohledech v souladu s účetní závěrkou a
- ostatní informace byly vypracovány v souladu s právními předpisy.

Dále jsme povinni uvést, zda na základě poznatků a povědomí o Společnosti, k nimž jsme dospěli při provádění auditu, ostatní informace neobsahují významné (materiální) věcné nesprávnosti. V rámci uvedených postupů jsme v obdržovaných ostatních informacích žádné významné (materiální) věcné nesprávnosti nezjistili.

Odpovědnost ředitele a dozorčí rady Společnosti za účetní závěrku

Ředitel Společnosti odpovídá za sestavení účetní závěrky podávající věrný a poctivý obraz v souladu s českými účetními předpisy, a za takový vnitřní kontrolní systém, který považuje za nezbytný pro sestavení účetní závěrky tak, aby neobsahovala významné (materiální) nesprávnosti způsobené podvodem nebo chybou.

Při sestavování účetní závěrky je ředitel Společnosti povinen posoudit, zda je Společnost schopna pokračovat v trvání podniku, a pokud je to relevantní, popsat v příloze účetní závěrky záležitosti týkající se trvání podniku a použití předpokladu trvání podniku při sestavení účetní závěrky, s výjimkou případů, kdy ředitel plánuje zrušení Společnosti nebo ukončení její činnosti, resp. kdy nemá jinou reálnou možnost než tak učinit.

Za dohled nad procesem účetního výkaznictví ve Společnosti odpovídá dozorčí rada Společnosti.

Odpovědnost auditora za audit účetní závěrky

Naším cílem je získat přiměřenou jistotu, že účetní závěrka jako celek neobsahuje významnou (materiální) nesprávnost způsobenou podvodem nebo chybou a vydat zprávu auditora obsahující náš výrok. Přiměřená míra jistoty je velká míra jistoty, nicméně není zárukou, že audit provedený v souladu s výše uvedenými předpisy ve všech případech v účetní závěrce odhalí případnou existující významnou (materiální) nesprávnost. Nesprávnosti mohou vznikat v důsledku podvodů nebo chyb a považují se za významné (materiální), pokud lze reálně předpokládat, že by jednotlivě nebo v souhrnu mohly ovlivnit ekonomická rozhodnutí, která uživatelé účetní závěrky na jejím základě přijmou.

Při provádění auditu v souladu s výše uvedenými předpisy je naší povinností uplatňovat během celého auditu odborný úsudek a zachovávat profesní skepticismus. Dále je naší povinností:

- Identifikovat a vyhodnotit rizika významné (materiální) nesprávnosti účetní závěrky způsobené podvodem nebo chybou, navrhnout a provést auditorské postupy reagující na tato rizika a získat dostatečné a vhodné důkazní informace, abychom na jejich základě mohli vyjádřit výrok. Riziko, že neodhalíme významnou (materiální) nesprávnost, k níž došlo v důsledku podvodu, je větší než riziko neodhalení významné (materiální) nesprávnosti způsobené chybou, protože součástí podvodu mohou být tajné dohody, falšování, úmyslná opomenutí, nepravdivá prohlášení nebo obcházení vnitřních kontrol.
- Seznámit se s vnitřním kontrolním systémem Společnosti relevantním pro audit v takovém rozsahu, abychom mohli navrhnout auditorské postupy vhodné s ohledem na dané okolnosti, nikoli abychom mohli vyjádřit názor na účinnost jejího vnitřního kontrolního systému.
- Posoudit vhodnost použitých účetních metod, přiměřenost provedených účetních odhadů a informace, které v této souvislosti ředitel Společnosti uvedl v příloze účetní závěrky.
- Posoudit vhodnost použití předpokladu trvání podniku při sestavení účetní závěrky ředitelem, a zda s ohledem na shromážděné důkazní informace existuje významná (materiální) nejistota vyplývající z událostí nebo podmínek, které mohou významně zpochybnit schopnost Společnosti pokračovat v trvání podniku. Jestliže dojdeme k závěru, že taková významná (materiální) nejistota existuje, je naší povinností upozornit v naší zprávě na informace uvedené v této souvislosti v příloze účetní závěrky, a pokud tyto informace nejsou dostatečné, vyjádřit modifikovaný výrok. Naše závěry týkající se schopnosti Společnosti pokračovat v trvání podniku vycházejí z důkazních informací, které jsme získali do data naší zprávy. Nicméně budoucí události nebo podmínky mohou vést k tomu, že Společnost ztratí schopnost pokračovat v trvání podniku.
- Vyhodnotit celkovou prezentaci, členění a obsah účetní závěrky, včetně přílohy, a dále to, zda účetní závěrka zobrazuje podkladové transakce a události způsobem, který vede k věrnému zobrazení.

Naší povinností je informovat ředitele, dozorčí radu a výbor pro audit mimo jiné o plánovaném rozsahu a načasování auditu a o významných zjištěních, která jsme v jeho průběhu učinili, včetně zjištěných významných nedostatků ve vnitřním kontrolním systému.

Naší povinností je rovněž poskytnout výboru pro audit prohlášení o tom, že jsme splnili příslušné etické požadavky týkající se nezávislosti, a informovat je o veškerých vztazích a dalších záležitostech, u nichž se lze reálně domnívat, že by mohly mít vliv na naši nezávislost, a o případných opatření přijatých k odstranění hrozeb nebo jiných souvisejících opatření.

Dále je naší povinností vybrat na základě záležitostí, o nichž jsme informovali ředitele, dozorčí radu a výbor pro audit, ty, které jsou z hlediska auditu účetní závěrky za běžný rok nejvýznamnější, a které tudíž představují hlavní záležitosti auditu, a tyto záležitosti popsat v naší zprávě. Tato povinnost neplatí, když právní předpisy zakazují zveřejnění takové záležitosti nebo jestliže ve zcela výjimečném případě usoudíme, že bychom o dané záležitosti neměli v naší zprávě informovat, protože lze reálně očekávat, že možné negativní dopady zveřejnění převáží nad přínosem z hlediska veřejného zájmu.

Zpráva o jiných požadavcích stanovených právními předpisy

V souladu s článkem 10, odst. 2 nařízení Evropského parlamentu a Rady (EU) č. 537/2014 uvádíme v naší zprávě nezávislého auditora následující informace vyžadované nad rámec mezinárodních standardů pro audit:

Určení auditora a délka provádění auditu

Auditorem Společnosti nás dne 17. června 2021 na základě veřejného výběrového řízení určila správní rada Společnosti na základě doporučení výboru pro audit Společnosti a souhlasu a doporučení dozorčí rady Společnosti. Auditorem Společnosti jsme nepřetržitě tři roky.

Soulad s dodatečnou zprávou pro výbor pro audit

Potvrzujeme, že náš výrok k účetní závěrce uvedený v této zprávě je v souladu s naší dodatečnou zprávou pro výbor pro audit Společnosti, kterou jsme dne 22. dubna 2024 vyhotovili dle článku 11 nařízení Evropského parlamentu a Rady (EU) č. 537/2014.

Poskytování neauditorských služeb

Prohlašujeme, že jsme Společnosti neposkytli žádné služby uvedené v čl. 5 odst. 1 nařízení Evropského parlamentu a Rady (EU) č. 537/2014. Zároveň jsme Společnosti ani jí ovládaným obchodním společností neposkytli žádné jiné neauditorské služby, které by nebyly uvedeny v příloze účetní závěrky Společnosti.

Statutární auditor odpovědný za zakázku

Lenka Bízová je statutárním auditorem odpovědným za audit účetní závěrky Společnosti k 31. prosinci 2023, na jehož základě byla zpracována tato zpráva nezávislého auditora.

Ernst & Young Audit, s.r.o.
evidenční č. 401

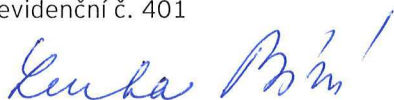

Lenka Bízová, statutární auditor
evidenční č. 2331

23. dubna 2024
Praha, Česká republika



Tomáš Němec
prokurista

U s n e s e n í

Správní rady ZP MV ČR ze zasedání konaného dne 23. dubna 2024

Správní rada ZP MV ČR projednala a schválila na svém zasedání dne 23. dubna 2024 návrh Výroční zprávy ZP MV ČR za rok 2023 včetně účetní závěrky. Současně schválila jeho předložení Ministerstvu zdravotnictví a Ministerstvu financí.

genpor. Mgr. Martin Vondrášek
předseda Správní rady ZP MV ČR

U s n e s e n í

Dozorčí rady ZP MV ČR ze zasedání konaného dne 23. dubna 2024

Dozorčí rada ZP MV ČR projednala na svém zasedání dne 23. dubna 2024 v souladu se Statutem ZP MV ČR návrh Výroční zprávy ZP MV ČR za rok 2023 včetně účetní závěrky a doporučuje Správní radě ZP MV ČR jeho schválení a předložení Ministerstvu zdravotnictví a Ministerstvu financí.

brig. gen. Mgr. Slavomír Bell, MSc., MBA
předseda Dozorčí rady ZP MV ČR

