

# VÝROČNÍ ZPRÁVA 2019

211 ZDRAVOTNÍ POJIŠŤOVNA MINISTERSTVA VNITRA ČR



ZDRAVOTNÍ  
POJIŠŤOVNA  
MINISTERSTVA  
VNITRA ČR

211



## Obsah

<b>1</b>	<b>VSTUPNÍ ÚDAJE</b> .....	<b>8</b>
<b>2</b>	<b>CHARAKTERISTIKA VÝVOJE A HOSPODAŘENÍ ZDRAVOTNÍ POJIŠŤOVNY V ROCE 2019</b> ....	<b>9</b>
<b>3</b>	<b>VYBRANÉ ORGÁNY ZDRAVOTNÍ POJIŠŤOVNY</b> .....	<b>10</b>
	3.1 Správní rada .....	10
	3.2 Dozorčí rada .....	10
	3.3 Rozhodčí orgán .....	11
	3.4 Výbor pro audit.....	12
<b>4</b>	<b>ČINNOST ZDRAVOTNÍ POJIŠŤOVNY</b> .....	<b>13</b>
	4.1 Organizační struktura zdravotní pojišťovny .....	13
	4.2 Informační systém .....	13
	4.3 Kontrolní systém a systém interního auditu.....	14
	4.3.1 Kontroly provedené vnějšími kontrolními orgány .....	14
	4.3.2 Kontroly uskutečněné vnitřními kontrolními orgány, činnost rozhodčího orgánu.....	15
	4.3.3 Zaměření činnosti vnitřního auditora .....	15
	4.3.4 Popis systému provádění kontrol výběru pojistného a penále, celkové dosažené výsledky z příjmů pojistného po lhůtě splatnosti včetně příslušenství .....	15
	4.3.5 Odpisy dlužného pojistného, pokut a penále .....	17
	4.3.6 Vyhodnocení plnění oznamovací povinnosti zaměstnavatelů formou zasílání Přehledů .....	17
	4.3.7 Tvorba opravných položek .....	17
	4.4 Zdravotní politika a revizní činnost.....	18
	4.4.1 Zdravotní politika, mechanismy úhrad používané v jednotlivých segmentech zdravotních služeb, regulační mechanismy, léková politika .....	18
	4.4.2 Revizní činnost - kontroly poskytovatelů zdravotních služeb.....	19
	4.5 Pohledávky .....	20
	4.6 Smluvní politika, síť smluvních poskytovatelů zdravotních služeb.....	21
	4.6.1 Místní a časová dostupnost hrazených služeb dle § 40 zákona č. 48/1997 Sb. – způsob zajištění smluvní sítě .....	22
	4.7 Zdravotní služby hrazené nad rámec veřejného zdravotního pojištění .....	23
	4.7.1 Zdravotní služby čerpané z fondu prevence .....	23
	4.7.2 Zdravotní služby hrazené z jiných zdrojů .....	25
<b>5</b>	<b>TVORBA A ČERPÁNÍ FONDŮ ZDRAVOTNÍ POJIŠŤOVNY</b> .....	<b>26</b>
	5.1 ZFZP – Základní fond zdravotního pojištění .....	26
	5.1.1 Struktura nákladů na zdravotní služby v členění dle jednotlivých segmentů.....	27
	5.1.2 Náklady na léčení zahraničních pojištěnců v ČR.....	28
	5.2 PF – Provozní fond zdravotní pojišťovny.....	29
	5.3 FRM – Fond reprodukce majetku zdravotní pojišťovny .....	29
	5.4 SF – Sociální fond zdravotní pojišťovny .....	30
	5.5 RF – Rezervní fond zdravotní pojišťovny.....	30
	5.6 Fprev – Fond prevence zdravotní pojišťovny.....	30
	5.6.1 Splnění podmínek podle § 1 odst. 3 vyhlášky č. 418/2003 Sb. ....	30
	5.7 Jiná činnost, než je provozování veřejného zdravotního pojištění .....	31
<b>6</b>	<b>SOUHRNNÝ PŘEHLED VYBRANÝCH UKAZATELŮ O ČINNOSTI ZDRAVOTNÍ POJIŠŤOVNY</b> .....	<b>32</b>
	6.1 Stav pohledávek a závazků zdravotní pojišťovny k 31. 12. 2019.....	32
	6.2 Plnění podmínek splátkových kalendářů .....	33
	6.3 Pojištěnci .....	33
<b>7</b>	<b>PLNĚNÍ PODMÍNEK USTANOVENÍ § 18 ZÁKONA Č. 106/1999 SB., O SVOBODNÉM PŘÍSTUPU K INFORMACÍM, VE ZNĚNÍ POZDĚJŠÍCH PŘEDPISŮ</b> .....	<b>35</b>
<b>8</b>	<b>ZÁVĚR</b> .....	<b>36</b>

<b>TABULKOVÁ PŘÍLOHA</b> .....	<b>38</b>
Přehled základních údajů o činnosti zdravotní pojišťovny.....	38
Základní fond zdravotního pojištění (v tis. Kč) - Část I.....	40
Propočet salda příjmů a nákladů na ZFZP z vybraných položek části A III a B II ZFZP (v tis. Kč) - Část II.....	44
Provozní fond (v tis. Kč).....	45
Fond reprodukce majetku (v tis. Kč) .....	49
Sociální fond (v tis. Kč) .....	51
Rezervní fond (v tis. Kč).....	53
Fond prevence (v tis. Kč).....	55
Jiná činnost (v tis. Kč).....	57
Struktura nákladů na zdravotní služby podle jednotlivých segmentů (v tis. Kč) .....	59
Vývoj nákladů na léčení zahraničních pojištěnců v České republice .....	61
Náklady na preventivní zdravotní péči čerpané z fondu prevence.....	62
Soustava smluvních poskytovatelů zdravotních služeb .....	63
Přehled regulačních poplatků .....	64
<b>9 PŘÍLOHY</b> .....	<b>65</b>
9.1 Účetní závěrka včetně přílohy .....	65
9.2 Auditorická zpráva k účetní závěrce a výroční zprávě.....	65
9.3 Stanoviska Správní rady a Dozorčí rady k výroční zprávě.....	65
9.4 Způsob a forma zveřejnění výroční zprávy .....	65

## Zkratky

BÚ	Bankovní účet
BOZP	Bezpečnost a ochrana zdraví při práci
ČNB	Česká národní banka
ČR	Česká republika
DR	Dozorčí rada
DRG	Platba za diagnostické skupiny (Diagnosis Related Group)
Fprev	Fond prevence
FRM	Fond reprodukce majetku
IČO	Identifikační číslo osoby
IS	Informační systém
Jiná činnost	Jiná činnost, než je provozování veřejného zdravotního pojištění
KZP	Kancelář zdravotního pojištění
LDN	Léčebna dlouhodobě nemocných
LOP	Léčebně-ozdravný pobyt
LPS	Lékařská pohotovostní služba
MF	Ministerstvo financí ČR
MPSV	Ministerstvo práce a sociálních věcí ČR
MV	Ministerstvo vnitra ČR
MZ	Ministerstvo zdravotnictví ČR
NRHZZ	Národní registr hrazených zdravotních služeb
NÚKIB	Národní úřad pro kybernetickou a informační bezpečnost
OBZP	Osoby bez zdanitelných příjmů
OIAK	Oddělení interního auditu a kontroly
OLÚ	Odborný léčebný ústav
OON	Ostatní osobní náklady
OSVČ	Osoby samostatně výdělečně činné
PF	Provozní fond
PKÚZ	Poradní komise úseku zdravotnického
PPNP	Přeprava pacientů neodkladné péče
Přehled	Přehled o platbách pojistného
PV	Platební výměr
PZS	Poskytovatelé zdravotních služeb
RL	Revizní lékař
RF	Rezervní fond
RO	Rozhodčí orgán
SF	Sociální fond
SR	Správní rada
SÚKL	Státní ústav pro kontrolu léčiv
SZP	Svaz zdravotních pojišťoven
v. z. p.	Veřejné zdravotní pojištění
VA	Výbor pro audit
VN	Výkaz nedoplatků
VZ	Výroční zpráva
VZP	Všeobecná zdravotní pojišťovna ČR
ZDS	Zdravotnická dopravní služba
ZFZP	Základní fond zdravotního pojištění
ZP	Zdravotní pojišťovny
ZPP 2019	Zdravotně pojistný plán na rok 2019

ZP MV ČR; zdravotní pojišťovna, pojišťovna	Zdravotní pojišťovna ministerstva vnitra České republiky
ZS	Zdravotní služby
Zuk	Přehled údajů o činnosti zdravotní pojišťovny
ZZS	Zdravotnická záchranná služba

## Přehled použitých právních předpisů

### Zákony

Zákon č. 280/1992 Sb.	Zákon č. 280/1992 Sb., o resortních, oborových, podnikových a dalších zdravotních pojišťovnách, ve znění pozdějších předpisů
Zákon č. 592/1992 Sb.	Zákon č. 592/1992 Sb., o pojistném na veřejné zdravotní pojištění, ve znění pozdějších předpisů
Zákon č. 48/1997 Sb.	Zákon č. 48/1997 Sb., o veřejném zdravotním pojištění a o změně a doplnění některých souvisejících zákonů, ve znění pozdějších předpisů
Zákon č. 106/1999 Sb.	Zákon č. 106/1999 Sb., o svobodném přístupu k informacím, ve znění pozdějších předpisů
Zákon č. 320/2001 Sb.	Zákon č. 320/2001 Sb., o finanční kontrole ve veřejné správě a o změně některých zákonů (zákon o finanční kontrole), ve znění pozdějších předpisů
Zákon č. 93/2009 Sb.	Zákon č. 93/2009 Sb., o auditorech a o změně některých zákonů (zákon o auditorech), ve znění pozdějších předpisů
Zákon č. 134/2016 Sb.	Zákon č. 134/2016 Sb., o zadávání veřejných zakázek, ve znění pozdějších předpisů
Zákon č. 181/2014 Sb.	Zákon č. 181/2014 Sb., o kybernetické bezpečnosti a o změně souvisejících zákonů (zákon o kybernetické bezpečnosti), ve znění pozdějších předpisů

### Vyhlášky

Vyhláška č. 503/2002 Sb.	Vyhláška č. 503/2002 Sb., kterou se provádějí některá ustanovení zákona č. 563/1991 Sb., o účetnictví, ve znění pozdějších předpisů, pro zdravotní pojišťovny, ve znění pozdějších předpisů
Vyhláška č. 418/2003 Sb.	Vyhláška č. 418/2003 Sb., kterou se stanoví podrobnější vymezení okruhu a výše příjmů a výdajů fondů veřejného zdravotního pojištění zdravotních pojišťoven, podmínky jejich tvorby, užití, přípustnosti vzájemných převodů finančních prostředků a hospodaření s nimi, limit nákladů na činnost zdravotních pojišťoven krytých ze zdrojů základního fondu včetně postupu propočtu tohoto limitu, ve znění pozdějších předpisů
Vyhláška č. 63/2007 Sb.	Vyhláška č. 63/2007 Sb., o úhradách léčiv a potravin pro zvláštní lékařské účely, ve znění pozdějších předpisů
Vyhláška č. 376/2011 Sb.	Vyhláška č. 376/2011 Sb., kterou se provádějí některá ustanovení zákona o veřejném zdravotním pojištění, ve znění pozdějších předpisů
Vyhláška č. 201/2018 Sb.	Vyhláška č. 201/2018 Sb., o stanovení hodnot bodu, výše úhrad hrazených služeb a regulačních omezení pro rok 2019 (úhradová vyhláška), ve znění pozdějších předpisů
Vyhláška č. 354/2017 Sb.	Vyhláška č. 354/2017 Sb., kterou se mění vyhláška č. 134/1998 Sb., kterou se vydává seznam zdravotních výkonů s bodovými hodnotami, ve znění pozdějších předpisů

### Ostatní

Závazná Metodika zpracování a předkládání výročních zpráv činných zdravotních pojišťoven za rok 2019  
č. j. MZDR 4378/2020-1/DZP zaslaná MZ dne 30. 1. 2020

Nařízení vlády č. 307/2012 Sb., o místní a časové dostupnosti zdravotních služeb

## 1 Vstupní údaje

ZP MV ČR byla zřízena ke dni 1. 10. 1992. Žadatelem o založení pojišťovny bylo MV.

Ke dni 1. 5. 1997 se s pojišťovnou sloučila zdravotní pojišťovna GRÁL - Železniční zdravotní pojišťovna a ke dni 1. 1. 1998 Regionální zaměstnanecká zdravotní pojišťovna.

Název zdravotní pojišťovny:	Zdravotní pojišťovna ministerstva vnitra České republiky
Sídlo:	Vinohradská 2577/178, 130 00 Praha 3
IČO:	47114304
Bankovní spojení:	Česká národní banka Česká spořitelna, a. s. Československá obchodní banka, a. s. UniCredit Bank Czech Republic, a. s.
Telefon:	272 095 111
Adresa elektronické pošty:	info@zpmvcr.cz
Internetová adresa:	<a href="http://www.zpmvcr.cz">http://www.zpmvcr.cz</a>
Datová schránka:	9swaix3



## 2 Charakteristika vývoje a hospodaření zdravotní pojišťovny v roce 2019

Zdravotní pojišťovna v roce 2019 pokračovala v úspěšném hospodaření z předchozího roku a dosáhla dobrých výsledků. Celkové výsledky hospodaření byly značně ovlivněny hospodářským vývojem ČR. Hospodářský růst i v tomto roce doprovázelo navýšení mezd a platů, snižování nezaměstnanosti se již prakticky zastavilo a její míra během roku spíše mírně kolísala. V oblasti zdrojů pro úhrady ZS se pozitivně projevilo i navýšení platby státu za jím hrazené pojištěnce (na 1 018 Kč za pojištěnce a měsíc).

Díky mírně vyššímu výběru pojistného a překročení příjmů z přerozdělování dosáhlo saldo příjmů a čerpání ZFZP pojišťovny kladných hodnot ve výši 1 049 385 tis. Kč (v ZPP 2019 plánováno 115 871 tis. Kč), a to i přesto, že byly překročeny plánované náklady na ZS.

Zdravotní pojišťovna dosáhla k poslednímu dni roku 2019 meziročního nárůstu počtu pojištěnců o 11 602 osob. Stav pojištěnců k 31. 12. 2019 činil 1 322 066 osob. Uvedený nárůst počtu pojištěnců má přímý dopad jak do oblasti zdrojů, tak i do oblasti nákladů, tedy čerpání prostředků na úhrady ZS.

Příjmy pojistného po přerozdělování byly plněny na 103,5 % plánu, tj. o 1 335 696 tis. Kč více, než bylo stanoveno v ZPP 2019, meziročně se jedná o nárůst 8,6 %. V oblasti nákladů na ZS byl ZPP 2019 přečerpán o 1,1 %, tj. o 410 175 tis. Kč. Oproti roku 2018 došlo k navýšení nákladů na ZS o 8,8 %.

Zdravotní pojišťovna disponovala ke dni 31. 12. 2019 peněžními prostředky na BÚ ZFZP ve výši 4 612 496 tis. Kč. Meziročně během hodnoceného období došlo k nárůstu finanční zásoby o 911 407 tis. Kč. Navýšení zůstatku je dáno nejen výše zmíněným hospodářským růstem, ale i nečerpáním maximálního podílu limitu tvorby PF daného vyhláškou č. 418/2003 Sb.

### 3 Vybrané orgány zdravotní pojišťovny

Orgány pojišťovny jsou ve smyslu zákona č. 280/1992 Sb. SR, DR a statutárním orgánem je generální ředitel pojišťovny.

SR je nejvyšším orgánem pojišťovny a rozhoduje o zásadních otázkách týkajících se její činnosti jako celku. DR je kontrolním orgánem pojišťovny.

Dnem 30. 6. 2019 skončilo funkční období členů SR a DR, kteří byli do těchto orgánů zvoleni v červnu 2015 pro funkční období začínající dnem 1. 7. 2015. Proto se dne 6. 6. 2019 uskutečnily volby do SR a DR pro funkční období začínající dnem 1. 7. 2019. Část členů SR a DR v nich byla zvolena opětovně pro další funkční období. Ke změně ve složení DR došlo rovněž na základě usnesení vlády.

#### 3.1 Správní rada

SR měla po celý rok 2019 patnáct členů. Předsedou SR byl do 30. 6. 2019 Mgr. Jiří Zmatlík, od 10. 7. 2019 JUDr. Ing. Jiří Nováček. Místopředsedou SR byl do 30. 6. 2019 JUDr. Milan Štěpánek, od 10. 7. 2019 JUDr. PhDr. Petr Mlsna, Ph.D.

##### **K 31. 12. 2019 pracovala SR v následujícím složení:**

###### **Jmenování vládou**

Ing. Marie Bílková

Mgr. Petr Jarema

JUDr. PhDr. Petr Mlsna, Ph.D.

MUDr. Alena Šteflová, Ph.D., MPH

Mgr. Pavlína Žílová

###### **Zvolení na návrh reprezentativních odborových organizací**

Jiří Jílek

plk. Mgr. Aleš Lehký (od 1. 7. 2019)

Mgr. Petr Pacher

JUDr. Milan Štěpánek

Ing. Bc. Petr Toman, BA (Hons)

###### **Změna v průběhu roku:**

Ing. Alexander Burda (do 30. 6. 2019)

###### **Zvolení na návrh reprezentativních organizací zaměstnavatelů**

plk. Mgr. Miloš Bednařík

genmjr. PhDr. Petr Dohnal (od 1. 7. 2019)

JUDr. Ing. Jiří Nováček (od 1. 7. 2019)

genpor. Ing. Drahošlav Ryba

brig. gen. Mgr. Jan Švejdar (od 1. 7. 2019)

###### **Změny v průběhu roku:**

Ing. Ivan Feninec, MBA (do 30. 6. 2019)

Mgr. Bc. Tomáš Tuhý, Ph.D., MBA (do 30. 6. 2019)

Mgr. Jiří Zmatlík (do 30. 6. 2019)

#### 3.2 Dozorčí rada

DR měla po celý rok 2019 devět členů. Předsedou DR byl do 30. 6. 2019 brig. gen. Ing. Petr Petřík, opětovně byl ve svém druhém funkčním období zvolen předsedou DR dne 10. 7. 2019. Místopředsedou DR byl do 30. 6. 2019 Bc. Daniel Bláha, od 10. 7. 2019 Ing. Alena Gaňová.

**K 31. 12. 2019 pracovala DR v následujícím složení:****Jmenování vládou**

Ing. Jakub Haas  
 doc. MUDr. Ladislav Horák, DrSc. (od 8. 1. 2019)  
 prof. MUDr. Roman Prymula, CSc., Ph.D.

**Změna v průběhu roku:**

Ing. Oleg Blaško (do 7. 1. 2019)

**Zvolení na návrh reprezentativních odborových organizací**

Ing. Alena Gaňová  
 Mgr. Bc. Milan Synek (od 1. 7. 2019)  
 Petr Štěpánek

**Změna v průběhu roku:**

Bc. Daniel Bláha (do 30. 6. 2019)

**Zvolení na návrh reprezentativních organizací zaměstnavatelů**

brig. gen. Mgr. Bc. Slavomír Bell, MSc., MBA  
 brig. gen. Ing. Petr Petřík  
 Mgr. Jiří Toman

**3.3 Rozhodčí orgán**

V souladu s ustanovením § 53 zákona č. 48/1997 Sb., se RO skládá z jednoho zástupce ZP MV ČR, jednoho zástupce MZ, jednoho zástupce MPSV, jednoho zástupce MF, tří zástupců určených SR a tří zástupců určených DR.

**K 31. 12. 2019 pracoval RO v následujícím složení:**

JUDr. Irena Hřebejková (ZP MV ČR) předseda  
 Mgr. Petr Pacher (SR) místopředseda  
 Ing. Alena Gaňová (DR)  
 Ing. Bc. Anastasie Gavriková (MF) od 25. 9. 2019  
 Ing. Jakub Haas (DR)  
 Jiří Jílek (SR) od 10. 7. 2019  
 Mgr. Ingrid Štegmánová, Ph.D. (MPSV)  
 Petr Štěpánek (DR)  
 Mgr. Jan Zapletal (MZ)  
 Mgr. Pavlína Žilová (SR)

**Změny v průběhu roku:**

Ing. Alexander Burda (SR) do 30. 6. 2019  
 Ing. Gabriela Jičínská (MF) do 24. 9. 2019

Jednání RO je upraveno Jednacím řádem RO. Jednání svolává podle potřeby předseda RO. O každém jednání RO se vyhotovuje zápis z jednání a protokol o hlasování, který podepisují všichni členové RO. Organizační a administrativní práce spojené s činností RO zajišťovalo v roce 2019 oddělení právní odboru právních agend ZP MV ČR.

### 3.4 Výbor pro audit

V souladu se zákonem č. 93/2009 Sb., v pojišťovně působí VA. V roce 2019 měl do 30. 4. 2019 pět členů, poté do 30. 6. 2019 čtyři členy a od 1. 7. 2019 opět pět členů. Předsedou VA byl celý rok 2019 Bc. Daniel Bláha, místopředsdou brig. gen. Ing. Petr Petřík.

#### **K 31. 12. 2019 pracoval VA v následujícím složení:**

brig. gen. Mgr. Bc. Slavomír Bell, MSc., MBA

Bc. Daniel Bláha

brig. gen. Ing. Petr Petřík

Ing. Věra Skalská (od 1. 1. 2019)

Mgr. Jiří Zmatlík (od 1. 7. 2019)

#### **Změna v průběhu roku:**

Ing. Květuše Srnová (do 30. 4. 2019)

## 4 Činnost zdravotní pojišťovny

### 4.1 Organizační struktura zdravotní pojišťovny

S ohledem na nezbytnost efektivního procesního řízení organizace se zvláštním zřetelem na sjednocení výkonných činností proběhla v roce 2019 změna v rámci organizační struktury. Od 1. 4. 2019 byly na ředitelství vytvořeny tři úseky, a to úsek obchodně-provozní, úsek ekonomicko-provozní a úsek zdravotnický. Do úseku obchodně-provozního byly převedeny: odbor informačního systému, odbor obchodně-organizační a odbor marketingu. Do úseku ekonomicko-provozního byl převedený odbor ekonomicko-provozní a do úseku zdravotnického byl převedený odbor zdravotnický. Ostatní odbory zůstaly v přímé podřízenosti generálního ředitele.

Organizační struktura ZP MV ČR k 31. 12. 2019:

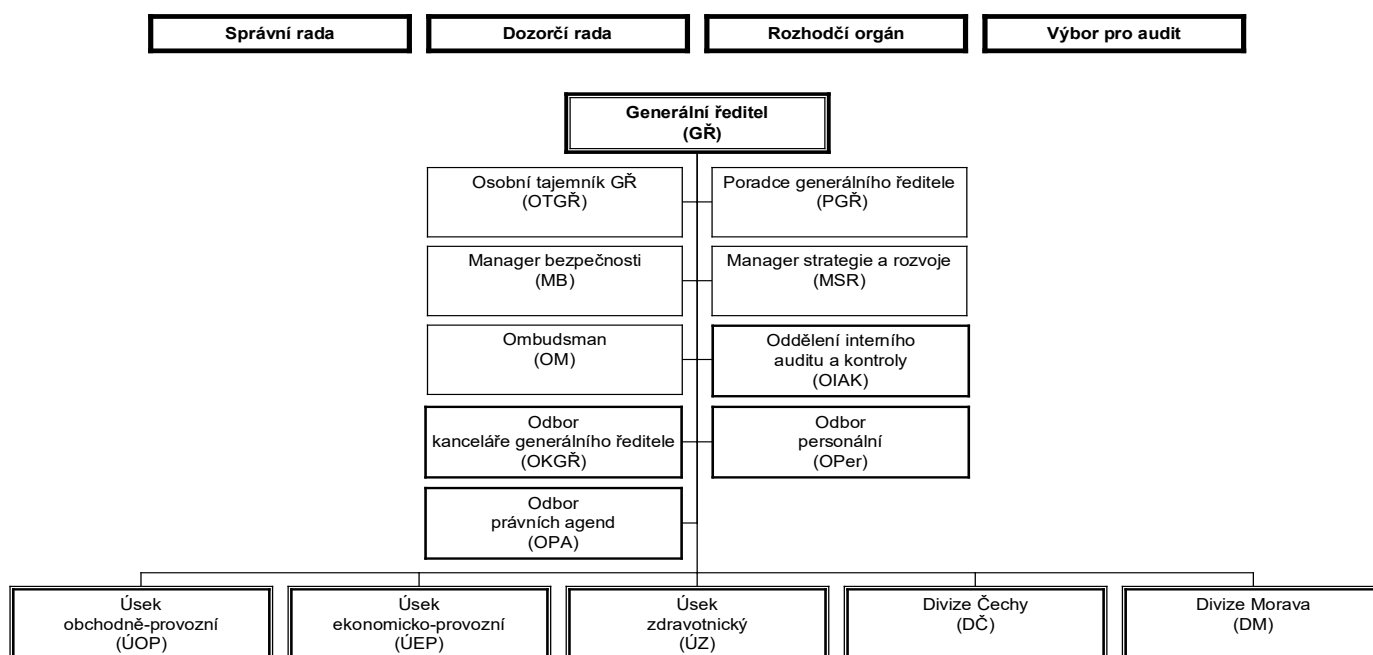

Zdravotní pojišťovna neměla v roce 2019 účast v jiných společnostech, dceřiných společnostech ani nadacích.

### 4.2 Informační systém

IS ZP MV ČR plnil i v roce 2019 všechny standardní funkce a úkoly vyplývající z nutnosti zabezpečit informační podporu výběru a správy pojistného a kontroly a úhrady vykázaných ZS, včetně informační podpory všech jejich podpůrných procesů. Kontinuální úsilí bylo věnováno modernizaci architektury IS na technické, operační i aplikační vrstvě, vývoji nových aplikací postavených na principu procesního řízení a realizaci potřebných úprav i doplnění nových služeb vyplývajících z legislativních požadavků.

V roce 2019 v souladu se zákonem č. 181/2014 Sb. identifikovala ZP MV ČR u NÚKIB svůj IS jako "významný". Byl zahájen a po celý rok probíhal projekt, který ZP MV ČR připravuje na plnění požadavků tohoto zákona. Velké úsilí bylo věnováno identifikaci aktiv, analýze rizik, návrhu organizačních a technických opatření na jejich eliminaci a s tím související přípravy potřebné dokumentace a návrhu procesů pro jejich zabezpečení. Byly provedeny práce, jejichž obsahem bylo hledání vhodných bezpečnostních technologických prvků doplňujících stávající systém.

V rámci zvýšení bezpečnosti byl na pracovištích pojišťovny postupně uváděn do provozu systém jednotného přihlašování uživatelů pomocí čipových karet. Zavedení proběhlo na obou divizích, kompletně bude dokončeno v roce 2020 na pracovištích ředitelství.

Provozování výpočetního střediska ZP MV ČR v certifikovaných prostorách je spolehlivé a bezvýpadkové.

Pracoviště hromadného vstupu a výstupu dat zpracovalo a odeslalo 1,56 milionu dokumentů, z toho 1,2 milionu v papírové podobě, 0,2 milionu přes datové schránky a 0,16 milionu přes portál e-Komunikace. Přes vytěžovací pracoviště prošlo rekordních 1,28 milionu dokumentů, z nichž bylo 0,62 milionu pořízeno skenovací linkou z papírových formulářů a 0,66 milionu přišlo z datových schránek.

V roce 2019 byl zahájen rutinní provoz systému řízení zpracování vstupních dokumentů. Bylo tak dosaženo výrazného zjednodušení a zrychlení toku zpracovávaných dokumentů od jejich evidence přes zpracování obsahu až k archivaci. Na divizích ZP MV ČR jsme úspěšně rozběhli osm lokálních skenovacích pracovišť. Nyní se nejfrekventovanější typy dokumentů skenují v místě doručení, formuláře jsou pak automaticky převáděny na centrální vytěžovací linku, která provede jejich finální zpracování. Tento postup významně zkrátí dobu potřebnou pro digitalizaci podkladů a promítnutí dat do jednotlivých agend.

Úspěšně probíhá výměna expirujících průkazů pojištěnců, v roce 2019 bylo na pracovišti centrální tiskové linky vytištěno a odbaveno 300 tisíc kusů EHC a jejich průvodních dopisů. Díky centralizaci tisku průkazů na velkokapacitních tiskárnách plastových karet a napojení na modul pro komplexní přípravu dokumentů je ZP MV ČR naprosto soběstačná v zabezpečení tohoto dlouhodobého procesu, který bude probíhat ještě po několik dalších let v průměrném počtu 17 tisíc kusů měsíčně.

Dne ledna 2019 byla v moderním prostředí FileNet spuštěna nová elektronická spisová služba. Potřebné parametry, uživatelské role a směrovací šablony byly nastaveny při zkušebním provozu v roce 2018, aby nájezd do ostrého provozu byl plynulý, v průběhu roku pak byly na základě požadavků uživatelů ještě doladěny některé specifické funkce. Spisová služba běží v novém prostředí naprosto stabilně.

K modulu služeb digitální důvěry pro elektronické dokumenty začaly být v roce 2019 postupně připojovány agendy pojišťovacího IS a systému spisové služby.

Pokračuje trend intenzivního využívání portálu a služeb e-Komunikace se subjekty mimo ZP. V roce 2019 tak bylo realizováno 97 % objemu úhrad ZS, stejnou cestou proběhlo i 45 % komunikace s plátcí pojistného. ZP MV ČR je v plně automatizovaném režimu online připojena na systém základních registrů, insolvenčního rejstříku, centrálního registru pojištěnců, do KZP, do centra Generálního ředitelství cel, centrálního úložiště elektronických receptů a NRHZS. S uvedenými institucemi probíhá rutinní online komunikace a předávání požadovaných dat.

V roce 2019 byla připravena řada technických specifikací pro veřejné soutěže na dodávku velmi významných systémů a služeb. Jednalo se např. o služby spojené se správou základní IT infrastruktury, dodavatele kompletních datových služeb pro celé území ČR, dodávku nového diskového systému, docházkového systému, systému e-learning. Byly provedeny analýzy a připraveny specifikace pro modernizaci agend administrace žádostí o lázeňskou péči, administraci žádostí o potvrzování bezdlužnosti nebo zásadní modernizaci komunikace s Českou poštou při odbavování doporučených zásilek.

V roce 2019 bylo rovněž realizováno několik modernizačních projektů zaměřených na aplikační programové vybavení a jeho architekturu. Pro zkvalitnění péče o pojištěnce bylo navrženo, vyvinuto, dodáno a odzkoušeno řešení pro online převzetí a zpracování žádostí na proplácení příspěvků z Fprev, vznikl nový systém pro správu souhlasů pojištěnců s použitím jejich údajů pro oprávněné účely, pro správu kmenových dat pojištěnců a jejich pojistných vztahů byla připravena významná modernizace stávajících služeb a zavedení nových automatizovaných služeb. Pro zdravotní agendy byl realizován, a v ověřovacím provozu odzkoušen, nový systém administrace žádostí o úpravu stávajícího smluvního vztahu nebo na zřízení nového smluvního vztahu se ZP MV ČR, byl vyvinut, dodán, otestován a do ověřovacího provozu připraven systém administrace zpracování dokumentu Přílohy 2. Výše uvedená díla budou postupně uváděna do rutinního provozu. V rámci ekonomických agend probíhaly intenzivní práce na realizaci programového díla pro vyhodnocování stavu plateb pojistného a správu pohledávek.

V průběhu roku 2019 byla rovněž navržena, realizována a zprovozněna řada dalších potřebných úprav v IS, vzniklých z důvodu legislativních změn.

## **4.3 Kontrolní systém a systém interního auditu**

### **4.3.1 Kontroly provedené vnějšími kontrolními orgány**

V roce 2019 proběhly v ZP MV ČR čtyři kontroly stavu BOZP dle § 322 odst. 2 Zákoníku práce, které nevyčísly nedostatky.

Dne 18. 2. 2019 byla zahájena kontrola MZ a MF č. 6/2019 Zajištění místní a časové dostupnosti hrazených služeb, bonifikace. Nedostatky nebyly vyčísleny.

Dne 2. 8. 2019 byla zahájena kontrola MZ a MF č. 8/2019 Záštity a související otázky v oblasti marketingu a komunikace. Kontrola nebyla ke dni zpracování VZ ukončena.

Dne 27. 9. 20219 byla zahájena kontrola MZ a MF č. 23/2019 Smluvní politika zdravotních pojišťoven. Kontrola nebyla ke dni zpracování VZ ukončena.

Dne 28. 11. 2019 byla zahájena kontrola MZ a MF č. 16/2019 Jiné činnosti, než je provozování veřejného zdravotního pojištění (zdaňovaná činnost). Kontrola nebyla ke dni zpracování VZ ukončena.

Dne 2. 9. 2019 bylo zahájeno kontrolní šetření. Část A - Preventivní prohlídky pojištěnců, screening, systémy sledování a vyhodnocování, část B - Předávání informací o plátcích pojistného (o kategoriích pojištěnců) a předávání informací plátcům ve věci dlužného pojistného. Kontrolní šetření nebylo ke dni zpracování VZ ukončeno.

#### **4.3.2 Kontroly uskutečněné vnitřními kontrolními orgány, činnost rozhodčího orgánu**

V souladu s „Plánem činností OIAK na rok 2019“ skupina kontroly provedla celkem čtyři plánované kontrolní akce na devíti pracovištích. Z provedených kontrol vyplynula zjištění, která byla projednána s odpovědnými vedoucími zaměstnanci. Ke zjištěným nedostatkům přijali vedoucí zaměstnanci nápravná opatření, která byla splněna, s výjimkou patnácti opatření, jejichž plnění se předpokládá v roce 2020.

V rámci agendy stížností a podnětů byly prověřovány a řešeny stížnosti a podněty od pojištěnců. Výsledkem provedeného šetření bylo zjišťování oprávněnosti podání. V případě, že se jednalo o oprávněné podání, byla ihned přijímána příslušná opatření k nápravě.

V roce 2019 bylo zaevidováno celkem 196 podání (včetně podání ombudsmanovi), z toho 192 stížnosti a 4 podněty. Oprávněných stížností bylo 5. Průměrná doba vyřízení podání činila 11 dnů. Nejčastějším předmětem podání je nespokojenost stěžovatelů s poskytováním ZS.

Za poslední čtvrtletí roku 2019 evidujeme zvýšený počet podání na nedostupnost péče, je to dáno tím, že MZ spustilo na svých webových stránkách formulář, prostřednictvím kterého pojištěnci mají možnost vyjádřit nespokojenost ve smyslu nedostupnosti ZS. Téměř všechny stížnosti, které jsme obdrželi touto cestou, se týkají nedostupnosti lékaře s odborností Zubní lékař. Žádné z těchto podání nebylo vůči ZP MV ČR oprávněné.

RO projednal v roce 2019 na deseti zasedáních celkem 468 podání, v rámci kterých projednal 450 žádostí o odstranění tvrdosti, dále 18 odvolání ve správním řízení, přičemž vydal celkem 465 rozhodnutí.

V roce 2019 projednaly rozhodčí komise na pobočkách 1 883 žádosti o odstranění tvrdosti u penále v celkové výši 15 399 tis. Kč. V rámci toho bylo prominuto penále ve výši 6 536 tis. Kč.

#### **4.3.3 Zaměření činnosti vnitřního auditora**

V roce 2019 zajišťovalo OIAK v souladu se zákonem č. 320/2001 Sb. plnění úkolů v oblasti interních auditů. Oddělení je nezávislým útvarem, organizačně odděleným od řídicích a výkonných struktur ZP MV ČR. Vedoucí oddělení je přímo podřízený generálnímu řediteli. O své činnosti informuje VA a DR.

V souladu s „Plánem činností OIAK na rok 2019“ provedli interní auditoři celkem osm plánovaných interních auditů, které byly zaměřeny zejména na organizaci řízení rizik, plnění nápravných opatření z předchozích interních auditů či veřejnosprávní kontroly, archivaci, zadávání veřejných zakázek a přístupová práva. Audity byly v termínech ukončeny. Interní auditoři navrhli celkem 22 doporučení, která byla projednána s vedoucími auditovaných organizačních celků. Všechna doporučení navržená interními auditory byla přijata.

#### **4.3.4 Popis systému provádění kontrol výběru pojistného a penále, celkové dosažené výsledky z příjmů pojistného po lhůtě splatnosti včetně příslušenství**

Kontrolní činnost byla v roce 2019 v souladu s § 22 zákona č. 592/1992 Sb. zaměřena na plnění povinností plátců pojistného. Provádění kontrolní činnosti je nezbytným předpokladem pro zajištění odpovídající platební morálky plátců pojistného a její význam vzrůstá zejména při pravidelné práci s plátcí pojistného.

V roce 2019 probíhala kontrolní činnost na základě přípravy plánů pro kontroly podle zvolených kritérií. Důležitým kritériem pro zařazení plátce do pravidelného měsíčního plánu kontrolní činnosti byla výše evidované předběžné pohledávky. Plány však byly průběžně aktualizovány podle zjištěných skutečností. Skutečnostmi, které ovlivnily zařazení do plánu kontrol, byly především: oznámení o vstupu plátce do insolvence nebo likvidace, žádosti Policie ČR o zjištění nedoplatku pro účely trestního stíhání, žádosti o vystavení potvrzení o bezdlužnosti pro veřejné zakázky nebo přidělení dotace, podání žádosti o vrácení přeplatku apod. Další provedené kontroly sloužily k vyčíslení pohledávky pro účely odpisu nedobytné pohledávky, např. při zániku plátce, z důvodu promlčení nebo neúčelnosti vymáhání.

Kontroly byly prováděny po vyhodnocení podkladů fyzicky nebo korespondenčně. Fyzické kontroly probíhaly zejména u zaměstnavatelů a byly zaměřeny na zjištění správné výše odvodu pojistného na zdravotní pojištění, dodržování splatnosti pojistného a plnění všech oznamovacích povinností. V případě neuhrazení zjištěného nedoplatku po provedené kontrole bylo zahájeno správní řízení a vystaven platební výměr nebo byl vydán výkaz nedoplatků. Při neuhrazení byla pohledávka postoupena k exekučnímu vymáhání. U OSVČ se kontrola zaměřila na podání Přehledu o příjmech a výdajích za daný rok, správné stanovení záloh a doplatků z ročního vyúčtování. U OBZP probíhaly kontroly plateb na základě evidovaných pojistných dob a dodržování splatnosti pojistného.

Ve výsledcích kontrolní činnosti za rok 2019 jsou promítnuty všechny případy kontrol, tedy nejen kontroly, u nichž byl identifikován dluh.

#### Výsledky kontrol v roce 2019:

Kategorie plátců	Celkový počet kontrol	Z toho počet kontrol s dluhem	Vyměřené dlužné pojistné (tis. Kč)	Vyměřené dlužné penále (tis. Kč)
Zaměstnavatelé	6 162	4 235	181 905	43 406
OSVČ	10 475	4 745	161 916	108 480
OBZP	9 543	7 221	226 457	108 186
<b>Celkem</b>	<b>26 180</b>	<b>16 201</b>	<b>570 278</b>	<b>260 072</b>

Interní tabulka

Na činnost pracovníků kontroly navazovala činnost správy pohledávek. Případy sporných dluhů byly řešeny ve správním řízení při vystavení platebních výměrů. V nesporných případech byly vydávány výkazy nedoplatků. Tituly, které se nepodařilo vymoci, ani na ně nebyly uzavřeny splátkové kalendáře, byly předány k exekuci.

#### Platební výměry (PV) v roce 2019:

Počet vydaných PV	Vyměřeno pojistné a penále (tis. Kč)	Platby přijaté na základě PV (tis. Kč)
3 848	244 027	162 771

Interní tabulka

#### Výkazy nedoplatků (VN) v roce 2019:

Počet vydaných VN	Předepsáno pojistné a penále VN (tis. Kč)	Platby přijaté na základě VN (tis. Kč)
5 496	296 531	32 225

Interní tabulka



## Exekuční případy v roce 2019:

Počet pohledávek předaných k exekuci	Objem pohledávek předaných k exekuci (tis. Kč)	Vymožená částka na základě exekučního vymáhání (tis. Kč)
6 581	364 648	175 397

Interní tabulka

**4.3.5 Odpisy dlužného pojistného, pokut a penále**

Celkový objem odepsaných pohledávek je uveden v tabulce ZFZP na str. 41, v části A.III. na řádce č. 4. Odpisy probíhají v souladu s § 26c zákona č. 592/1992 Sb. Odepisovány jsou především pohledávky vyhodnocené jako nedobytné, kde není možné žádným zákonným způsobem pohledávku vymoci, a pohledávky odepsané rozhodnutím RO a rozhodčích komisí z titulu odstranění tvrdosti. Celkem byly odepsány pohledávky (včetně podílu odepsaného rozhodnutím RO a rozhodčích komisí) ve výši 297 490 tis. Kč (v ZPP 2019 plánováno 291 300 tis. Kč). Stav odepsaných pohledávek pojistného, pokut a penále, evidovaný do data jejich promlčení v podrozvahové evidenci, ke dni 31. 12. 2019 činil 57 301 tis. Kč.

Titul odpisu	Odepsaný objem (tis. Kč)
Pohledávky z pojistného na v. z. p.	137 188
Pohledávky z penále a pokut	140 661
Ostatní pohledávky	1 736
Odstranění tvrdosti	17 905
<b>C e l k e m</b>	<b>297 490</b>

Interní tabulka

**4.3.6 Vyhodnocení plnění oznamovací povinnosti zaměstnavatelů formou zasílání Přehledů**

Odevzdávání měsíčních Přehledů o platbě pojistného, které zaměstnavatelům ukládá § 25 odst. 3 zákona č. 592/1992 Sb., patří mezi nejdůležitější oznamovací povinnost zaměstnavatelů, kterou pojišťovna v průběhu celého roku sledovala a kontrolovala. Přehledy zaměstnavatelů byly zasílány nejen prostřednictvím tiskopisů v papírové podobě, ale zejména elektronicky do datové schránky nebo prostřednictvím portálu E-komunikace. V roce 2019 podalo měsíčně Přehled 97,8 % z celkového počtu zaměstnavatelů, u kterých byl přihlášen alespoň jeden zaměstnanec. Plátcí byli v případě neplnění této povinnosti obesíláni upomínkami k jejich doplnění a ve vybraných případech následovalo stanovení pravděpodobné výše pojistného, které umožňuje provádět další úkony k vymáhání pojistného.

**4.3.7 Tvorba opravných položek**

V roce 2019 byly k pohledávkám ZFZP tvořeny opravné položky ve výši 5,0 % za každých ukončených 90 dnů po splatnosti v souladu s § 21 odst. 2 vyhlášky č. 503/2002 Sb.

Opravná položka k (v tis. Kč)	Změna proti počátečnímu stavu	Celková výše
Pojistné – zaměstnavatelé	-9 562	462 573
Pojistné – OSVČ	31 811	728 264
Pojistné – OBZP	177 509	1 019 457
Penále	100 008	744 647
Pokuty	-128	1 821
PZS	22 837	22 837
<b>Celkem</b>	<b>322 475</b>	<b>2 979 599</b>

Interní tabulka

K pojistnému byly vytvořeny opravné položky celkem ve výši 2 210 294 tis. Kč, k pokutám a penále v objemu 746 468 tis. Kč a k pohledávkám vůči PZS ve výši 22 837 tis. Kč. Tyto položky snižují objem

pohledávek po lhůtě splatnosti k 31. 12. 2019 (pohledávky po lhůtě v celkové výši 4 375 298 tis. Kč) na hodnotu 1 395 699 tis. Kč uváděnou v tabulce Zuk na str. 39 v části III. Závazky a pohledávky na řádcích 24.2 a 24.4. Meziročně došlo k nárůstu objemu opravných položek o 322 475 tis. Kč.

## 4.4 Zdravotní politika a revizní činnost

### 4.4.1 Zdravotní politika, mechanismy úhrad používané v jednotlivých segmentech zdravotních služeb, regulační mechanismy, léková politika

**Tabulka** – Přehled regulačních poplatků

tabulková příloha str. 64

V roce 2019 probíhaly úhrady ZS v souladu s vyhláškou MZ č. 201/2018 Sb., případně jiným způsobem úhrady projednaným s garanty příslušného segmentu. V rámci jednotlivých segmentů PZS byly v roce 2019 realizovány následující způsoby úhrad ZS:

Stomatologie – úhrada byla prováděna v souladu s § 9 odst. 2 vyhlášky MZ č. 201/2018 Sb. se zohledněním maximálních cen stomatologických výkonů a stomatologických výrobků stanovených Cenovým rozhodnutím MZ. Stejně jako v loňském roce, v regionech s omezenou možností zajištění služeb, nabízela pojišťovna těm poskytovatelům, kteří jí napomohou zajistit místní a časovou dostupnost v rámci poskytování hrazených služeb ve smyslu zákona č. 48/1997 Sb., navýšení úhrad. Této možnosti využilo devět poskytovatelů v segmentu stomatologie.

Praktičtí lékaři – úhrada formou kombinované kapitačně-výkonové platby (v případě malých praxí s dorovnáním kapitace) nebo výkonovým způsobem. V rámci úhrady byla sledována komplexní nákladovost PZS a hodnoceno bylo i získání akreditace MZ k uskutečňování vzdělávacího programu v oboru všeobecné praktické lékařství. Rovněž byla podporována generační obměna a školení nových lékařů v rámci jejich předatestační přípravy. Podporována byla preventivní péče a očkování a v rámci Chronic Disease Management se pojišťovna v roce 2019 zaměřila na pacienty s hypertenzí a diabetem. I v tomto segmentu pojišťovna podpořila poskytovatele v regionech s horší dostupností, přičemž této možnosti využilo jedenáct poskytovatelů.

Gynekologie – výkonový způsob úhrady s podporou preventivní péče, kvality a zdravotní péče o těhotné. Poskytované hrazené služby byly PZS v tomto segmentu hrazeny formou předběžných úhrad s následným omezením hranicí plné úhrady. Zdravotní péče o těhotné, vybrané ambulantní operační výkony jednodenní chirurgie a služby poskytované v rámci léčby osteoporózy byly vyúčtovány formou balíčků.

Komplement – v oblasti radiologie a zobrazovacích metod byla realizována úhrada výkonovým způsobem s výslednou hodnotou bodu. Laboratorní odbornosti byly hrazeny výkonovým způsobem (včetně zohlednění, zda je PZS držitelem osvědčení o akreditaci nebo o auditu) s ročním doučtováním a omezením celkové výše úhrady. Vybrané laboratorní metody lékařské genetiky byly vyúčtovány formou balíčků.

V segmentech léčebně rehabilitační péče a domácí péče probíhaly úhrady v souladu s vyhláškou MZ č. 201/2018 Sb., tj. výkonovým způsobem úhrady s omezením celkové výše úhrady.

Ambulantní specialisté – v roce 2019 byla úhrada realizována výkonovým způsobem a formou předběžné úhrady s následným vyúčtováním do celkové výše úhrady. Její výše byla rovněž závislá na doložení dokladu celoživotního vzdělávání lékařů a rozsahu a rozložení ordinační doby. V případě hemodialýzy, odborností 305, 306, 308, 309 vykazujících výkony odbornosti 910 společně s ošetřujícím dnem denního stacionáře, odborností 901, 905, 919, 927 a 931 a dále vyjmenovaných výkonů odborností 105, 403, 701, 702 a 705 byly úhrady hrazených služeb realizovány formou výkonového způsobu úhrady bez omezení celkové výše úhrady. V případě hemodialyzační péče bylo dále zavedeno hodnocení kvality založené na reportování a vyhodnocení dat z Registru dialyzovaných pacientů, který je aktivitou České nefrologické společnosti, o. s. Balíčkový způsob úhrady byl využit v případě jednodenní péče a u operací katarakt.

Regulace, resp. vyúčtování hrazených služeb poskytnutých PZS v ambulantních segmentech v roce 2019, byly, případně ještě budou, provedeny v souladu s vyhláškou MZ č. 201/2018 Sb. nebo v souladu s dohodou učiněnou v rámci jiného způsobu úhrady.

Akutní lůžková péče byla hrazena formou měsíční předběžné úhrady s následným vyúčtováním dle vyhlášky MZ č. 201/2018 Sb., jež pro úhradový mechanismus využívá DRG. V případech výrazně kolísavého objemu ZS byla u několika PZS dohodnuta úhrada výkonovým způsobem. Vyúčtování

poskytnutých služeb prostřednictvím případového paušálu, tedy DRG, tak bude provedeno u 91,1 % smluvních partnerů pojišťovny akutní lůžkové péče.

ZP MV ČR, v rámci individuálně sjednané složky úhrady, hradila v roce 2019 operace totální endoprotézy kolene a kyčle, implantace srdečních defibrilátorů a kardiostimulátorů, mechanické srdeční podpory, implantace intrakoronárních stentů a ambulantně provedené operace katarakty. Pro jejich úhradu byla zvolena varianta balíčků se smluvně dohodnutým objemem, přičemž úhrada byla realizována jako součást úhrad stanovených PZS v rámci základního dodatku ke Smlouvě o poskytování a úhradě hrazených služeb. V rámci individuální složky úhrady hrazených služeb byla dále realizována úhrada centrům specializované péče, úhrada za fotoselektivní vaporizace prostaty, intraoperační navážecí systém, katetrizační implantace aortální chlopně (TAVI), robotickou chirurgii, služby poskytované na přístroji CyberKnife a Leksellův gama nůž, léčbu velkých defektů chrupavky pomocí NTC chondrograft a katetrizační korekce mitrální regurgitace systémem MitraClip.

V rámci segmentu lůžkové péče je pojišťovna dále oprávněna při vyúčtování roku 2019 uplatňovat regulační omezení na léčivé přípravky předepsané na recept, zdravotnické prostředky na poukazy a na vyžádanou péči.

V případě následné lůžkové péče byla úhrada realizována paušální sazbou za jeden den hospitalizace v souladu s vyhláškou MZ č. 201/2018 Sb. Výkony následné intenzivní péče, dlouhodobé intenzivní ošetrovatelské péče a následné ventilační péče byly hrazeny podle seznamu výkonů s hodnotou bodu stanovenou vyhláškou MZ č. 201/2018 Sb.

S ohledem na roční úhradové období bude vyúčtování v jednotlivých segmentech, včetně případného uplatnění regulačních omezení, realizováno až v průběhu 1. pololetí 2020.

V segmentech ZZS, ZDS a LPS byl uplatňován výkonový způsob úhrady s diferencovanou hodnotou bodu pro vyjmenované výkony, resp. v případě ZDS v návaznosti na způsob poskytování hrazených služeb.

Objem úhrady za léčivé přípravky hrazené pouze PZS poskytujícím péči na specializovaných pracovištích, viz § 15 odst. 10 zákona č. 48/1997 Sb. a vyhlášku č. 63/2007 Sb. a vyhlášku č. 376/2011 Sb., v rámci předběžných plateb roku 2019 dosáhl v případě poskytovatelů akutní lůžkové péče – nemocnic výše 2 163 092 tis. Kč a vykávalo jej 45 PZS. V případě specializované ambulantní péče vykávalo tento druh péče 25 PZS a celkový objem nákladů činil 170 821 tis. Kč.

Regulační poplatky a započitatelné doplátky za léčivé přípravky nebo potraviny pro zvláštní lékařské účely (ustanovení § 16a a 16b zákona č. 48/1997 Sb.) jsou uvedeny v tabulce Přehled regulačních poplatků na str. 64. V tabulce č. 11 na ř. 10 je uvedena výše finančních prostředků vyplacených v průběhu roku 2019 za překročení zákonného limitu, zatímco na ř. 2 uvedené tabulky je uvedena suma, o kterou pojištěnci ZP MV ČR překročili zákonný limit v průběhu roku 2019.

V oblasti lékové politiky se při úhradě léčiv ZP MV ČR řídila platnými číselníky léčiv zpracovanými na základě rozhodnutí SÚKL, který, v souladu s § 39a až § 39p zákona č. 48/1997 Sb., rozhoduje o podmínkách a výši úhrady ze zdravotního pojištění v rámci individuálních správních řízení.

Úhradu zdravotnických prostředků realizovala ZP MV ČR v souladu s platnými číselníky aktualizovanými VZP v souladu se zákonem č. 48/1997 Sb.

#### 4.4.2 Revizní činnost - kontroly poskytovatelů zdravotních služeb

K zajištění účelného a hospodárného vynakládání finančních prostředků ZFZP a v souladu s § 42 zákona č. 48/1997 Sb. jsou důsledně využívány a uplatňovány všechny mechanismy kontrolní a revizní činnosti:

- počítačová automatická revize (prerevize),
- počítačová revize prováděná RL,
- fyzická revize u PZS,
- počítačová postrevize prováděná RL,
- posuzovací, schvalovací a povolovací činnost RL divizí,
- činnost PKÚZ (včetně spolupráce s odbornými konzultanty).

Revizní činnost je jedním z prioritních úkolů pojišťovny. Je zaměřena na všechny segmenty ZS. V rámci cílených revizí je orientována především na nejnákladnější složky zdravotní péče (lůžkovou péči, ambulantní péči a léčiva na recepty).

Počítačovou revizí (prerevizí a počítačovou revizí prováděnou revizními lékaři) nebyly v roce 2019 uznány ZS celkem za 1 458 161 tis. Kč, což je o 285 591 tis. Kč (tj. o 24,4 %) více než v roce 2018.

Celkový efekt úspor z posuzování návrhů na lázně, ozdravovny a odborné léčebny za rok 2019 činil 72 058 tis. Kč, což je o 45 702 tis. Kč (tj. o 38,8 %) méně než v roce 2018. Celkový počet zpracovaných návrhů se snížil z 28 337 v roce 2018 na 26 647 v roce 2019, což je o 1 690 (tj. o 6,0 %) méně. Celkový počet návrhů, schválených v roce 2019, se v porovnání s rokem 2018 zvýšil o 1 479 (z 24 914 v roce 2018 na 26 393 v roce 2019).

Fyzické revize byly v roce 2019 realizovány jednak dle schváleného plánu, jednak cíleně, na podkladě zjištění z počítačových revizí, výsledků analýz vykázané péče či podnětů a stížností pojištěnců. V roce 2019 pojišťovna uskutečnila 267 fyzických revizí. Počet fyzických revizí se snížil oproti roku 2018 o 64. Z celkového počtu 267 fyzických revizí jich bylo provedeno 76 v lůžkových a 191 v ambulantních zařízeních.

Celková úspora z fyzických revizí a počítačové postrevize za rok 2019 činila 60 801 tis. Kč. V porovnání s rokem 2018 je to o 89 040 tis. Kč, tj. o 59,4 %, méně. Tento rozdíl je dán i změnou metodiky v hodnocení efektivity revizní činnosti realizované v roce 2019.

Nedílnou součástí revizní činnosti je i posuzovací a schvalovací činnost revizních lékařů. Posuzování a schvalování úhrady nákladných a nehrazených ZS, především nekategorizovaných léčivých přípravků a zdravotnických prostředků, a nehrazených zdravotních výkonů je v kompetenci revizních lékařů ředitelství. Při posuzování nákladné zdravotní péče a v případě komplikovaných či sporných případů využívá ZP MV ČR možnosti spolupráce s odbornými konzultanty.

V roce 2019 bylo revizními lékaři ředitelství projednáno celkem 2 485 žádostí o úhradu v celkové požadované hodnotě 682 418 tis. Kč. Počet požadavků se zvýšil oproti roku 2018 o 123 (tj. o 5,2 %), celková suma požadovaných úhrad se zvýšila o 92 696 tis. Kč (tj. o 15,7 %). Po posouzení revizními lékaři ředitelství byly doporučeny k úhradě ZS v celkové výši 541 372 tis. Kč (tj. 79,3 % z celkové požadované úhrady). Revizními lékaři ředitelství nebyly schváleny k úhradě požadavky v celkové výši 141 046 tis. Kč, což je v porovnání s rokem 2018 o 30 600 tis. Kč (tj. o 17,8 %) méně.

Ostatní revizní činnost (např. vrácené zdravotnické prostředky, nesprávně vykázané množství léčiva apod.) se podílela na celkovém efektu revizní činnosti částkou 85 362 tis. Kč, v porovnání s rokem 2018 je to o 2 053 tis. Kč (tj. o 2,3 %) méně.

## 4.5 Pohledávky

Stav pohledávek po zohlednění opravných položek je uveden v tabulce Zuk část III. Závazky a pohledávky na řádku 24 na str. 39. Celkový stav pohledávek včetně opravných položek a časového rozlišení činí 7 632 170 tis. Kč. Z toho pohledávky ZFZP vůči plátcům pojistného činí 7 295 818 tis. Kč, pohledávky vůči PZS činí 129 885 tis. Kč a pohledávky ostatních fondů jsou evidovány v objemu 206 467 tis. Kč. Pro zrealnění hodnoty pohledávek po lhůtě splatnosti jsou v případě zjištění jejich nedobytnosti, prováděny odpisy (viz kapitola 4.3.5) a účetně jsou promítány opravné položky. Podíl opravných položek na hodnotu pohledávek, uvedených v kapitole 4.3.7, odpovídá reálné výtěžnosti dosahované při vymáhání pohledávek.

Pohledávky za PZS ve lhůtě splatnosti se proti roku 2018 zvýšily o 12,8 %. Nárůst je dán zvýšenou tvorbou aktivních dohadných položek za PZS ve výši 89 300 tis. Kč (rok 2018: 44 270 tis. Kč).

Pohledávky za PZS po lhůtě splatnosti k 31. 12. 2019 činí 5 451 tis. Kč a jsou vytvářeny z důvodu neoprávněného vyúčtování ZS, u kterých se ZP MV ČR právně domáhá vrácení jejich úhrady od dotčených subjektů.

## 4.6 Smluvní politika, síť smluvních poskytovatelů zdravotních služeb

### **Tabulka č. 14** – *Soustava smluvních poskytovatelů zdravotních služeb*

tabulková příloha str. 63

Zařazování PZS do sítě smluvních PZS je kontinuální proces. V rámci tohoto procesu pojišťovna i v roce 2019 usilovala o zajištění optimální dostupnosti a zkvalitňování ZS poskytovaných pojištěncům ZP MV ČR se současným zohledněním ekonomické efektivity.

Při projednávání žádostí poskytovatelů o uzavření smlouvy pojišťovna preferuje zejména potřebnost a účelnost uzavření smlouvy pro určitou odbornost s preferencí komplexního zajištění ZS pět dní v týdnu a celým úvazkem. Výjimkou mohou být obtížně dostupné lokality nebo nemožnost zajistit příslušné ZS jiným poskytovatelem. Rozhodujícími kritérii při výběru nových PZS nebo rozšíření smlouvy stávajícím poskytovatelům byly především potřeby optimálního pokrytí smluvních PZS v jednotlivých odbornostech s ohledem na místní a časovou dostupnost ZS pro pojištěnce se zohledněním jejich počtu a věkové struktury v jednotlivých regionech.

V průběhu roku 2019 nadále pokračovalo řešení požadavků poskytovatelů na změnu právní subjektivity a převodů všech majetkových práv, vyplývajících ze zákona č. 48/1997 Sb., popřípadě převodů částí majetkových práv.

Nové smlouvy byly uzavírány převážně v případech potřeby zajištění ZS určité odbornosti v konkrétním regionu, převzetí stávajících praxí především z důvodu generační obměny, či s přihlédnutím k demografickým a geografickým zvláštnostem dané oblasti, neboť síť smluvních poskytovatelů je při celorepublikové působnosti ZP MV ČR ve většině regionů ČR zajištěna dostatečně. V souladu s reformou psychiatrické péče ZP MV ČR pokračovala v uzavírání nových smluv s Centry duševního zdraví.

V souvislosti s novelou zákona č. 48/1997 Sb., týkající se změny rozsahu úhrady zdravotnických prostředků z v. z. p. smluvním výdejcem ZP MV ČR s účinností od 1. 1. 2020 uzavřela pojišťovna nové smlouvy s těmito výdejci. S účinností od 1. 1. 2020 byly taktéž uzavřeny prolongační dodatky v segmentech poskytovatelů, kterým smlouva skončila k 31. 12. 2019 (zubní lékaři, lékárny, ZZS, ZDS a PPNP).

ZP MV ČR se nadále zabývala i problematikou dostupnosti primární péče, zejména zubních lékařů a praktických lékařů pro děti a dorost, a dále i všeobecných praktických lékařů. Největším problémem bylo nepříznivé geografické rozložení poskytovatelů způsobené rostoucím nezájmem poskytovat ZS v mimoměstských lokalitách, kdy spolu s vysokým průměrným věkem lékařů docházelo stále častěji k ukončování praxí bez náhrady. Poskytovatelům v lokalitách s problematou nebo ohroženou dostupností ZS pojišťovna nabízela bonifikace. V řadě regionů nebyla úspěšná ani vyhlášená výběrová řízení, protože se nepřihlásil žádný poskytovatel, a to ani opakovaně. Přehled reálných a potenciálně problematických lokalit a odborností je uveden v tabulce pod bodem 4.6.1.

Tabulka č. 14 - Soustava smluvních PZS je uvedena v tabulkové části na str. 63.

Celkový počet smluvních PZS k 31. 12. 2019 činil 25 335, což představuje pokles oproti roku 2018, kdy stav smluvních PZS činil 25 615.

V segmentu ambulantních PZS evidujeme k 31. 12. 2019 celkem 22 014 smluvních PZS, což představuje pokles oproti roku 2018 o 103 PZS, který se týká, zejména počtu praktických zubních lékařů, praktických lékařů pro děti a dorost a praktických lékařů pro dospělé.

V segmentu poskytovatelů lůžkové péče bylo k 31. 12. 2019 evidováno celkem 296 PZS, v roce 2018 bylo v tomto segmentu evidováno 289 PZS.

V dílčích segmentech lůžkové péče došlo v uplynulém roce k následujícím změnám:

- Nemocnice – nasmlouvání akutních lůžek (Psychiatrická nem. Bohnice), nově uzavřena smlouva se Sušickou nemocnicí s.r.o. (odštěpení od Nemos Sokolov s.r.o.) a s Neuron medical s.r.o., ukončení smlouvy (Nemocnice Tišnov, p.o.)
- OLÚ psychiatrie – vyčlenění lůžek následné péče (Národní ústav duševního zdraví)
- OLÚ rehabilitační – nově nasmlouvána lůžka následné péče (Thomayerova nemocnice)
- LDN – nová smlouva s Filimed, s.r.o.
- Ošetřovatelská lůžka – nová smlouva s Vividus medical, s.r.o.
- Hospice – nově nasmlouvána hospicová lůžka (Oblastní nemocnice Příbram)
- Lázně – ukončení smlouvy s PZS Sanatorium Astoria, a.s.

Dále došlo ke snížení počtu poskytovatelů lékárenské péče.

#### 4.6.1 Místní a časová dostupnost hrazených služeb dle § 40 zákona č. 48/1997 Sb. – způsob zajištění smluvní sítě

ZP MV ČR, jako pojišťovna s celorepublikovou působností, má síť smluvních PZS dlouhodobě zajištěnu dostatečně tak, aby plnila povinnost vyplývající z § 40 zákona č. 48/1997 Sb. Případy problematického zajištění místní nebo časové dostupnosti hrazených služeb pro konkrétního pojištěnce pojišťovna řeší operativně. V oblastech, kde se dlouhodobě nedaří zajistit zejména praktické lékaře či zubní lékaře, je opakovaně vyhlašováno výběrové řízení, jedná se však o lokality pro poskytovatele neatraktivní, proto se do výběrových řízení obvykle nehlásí žádní poskytovatelé. Snaha o zachování místní a časové dostupnosti pro pojištěnce ZP MV ČR, v souladu s nařízením vlády č. 307/2012 Sb. a její další zlepšení je trvalým cílem smluvní politiky pojišťovny.

V průběhu roku 2019 se vyřešila situace s nedostupností všeobecných praktických lékařů v Pardubickém kraji a praktických lékařů pro děti a dorost v Královéhradeckém, Olomouckém a Pardubickém kraji a v odbornosti psychiatrie v Ústí nad Labem. Částečně došlo ke zlepšení dostupnosti v Jihočeském kraji u všeobecných praktických lékařů a ve Zlínském kraji u praktických lékařů pro děti a dorost. Ke zhoršení dostupnosti všeobecných praktických lékařů i praktických lékařů pro děti a dorost došlo v kraji Plzeňském, Karlovarském, Jihomoravském a na Vysočině. Cílem pojišťovny je průběžně zlepšovat situaci i v ostatních krajích.

**Přehled reálných a potenciálně problematických lokalit a odborností je uveden v tabulce níže:**

Odbornost	Kraj	Obec (obce) s rozšířenou působností
001	Jihočeský	Tábor
001	Jihomoravský	Vyškov, Znojmo, Pohořelice, Slavkov u Brna, Veselí nad Moravou, Hustopeče, Židlochovice, Blansko
001	Královéhradecký	Dobruška, Kostelec nad Orlicí, Rychnov nad Kněžnou
001	Moravskoslezský	Frydek-Místek, Havířov, Ostrava, Opava
001	Olomoucký	Jeseník, Přerov
001	Středočeský	Kolín, Kladno, Slaný, Čáslav, Kutná Hora, Rakovník, Příbram
001	Plzeňský	Horšovský Týn, Sušice, Klatovy
001	Karlovarský	Cheb, Sokolov, Aš, Mariánské Lázně, Karlovy Vary, Ostrov, Kraslice
001	Ústecký	Most, Chomutov, Kadaň, Litvínov, Rumburk, Varnsdorf, Žatec, Lovosice
001	Liberecký	Tanvald
001	Vysočina	Jihlava, Žďár nad Sázavou, Havlíčkův Brod, Pelhřimov, Třebíč, Náměšť nad Oslavou, Moravské Budějovice, Bystřice nad Pernštejnem, Nové Město na Moravě, Pacov, Humpolec, Světlá nad Sázavou, Telč
001	Zlínský	Holešov, Uherské Hradiště, Valašské Klobouky, Uherský Brod, Valašské Klobouky, Bystřice pod Hostýnem
002	Jihočeský	Tábor, Český Krumlov
002	Jihomoravský	Blansko, Znojmo, Břeclav, Vyškov, Hodonín, Hustopeče, Moravský Krumlov, Pohořelice, Rosice, Slavkov u Brna, Šlapanice, Tišnov, Veselí nad Moravou, Břeclav
002	Liberecký	Frydlant, Turnov, Liberec, Železný Brod, Tanvald
002	Moravskoslezský	Opava, Ostrava
002	Středočeský	Rakovník, Říčany, Slaný, Kladno, Mělník
002	Plzeňský	Klatovy, Sušice
002	Karlovarský	Aš, Cheb, Mariánské Lázně, Karlovy Vary, Ostrov, Kraslice, Sokolov
002	Ústecký	Chomutov, Kadaň, Teplice, Bílina, Rumburk, Varnsdorf
002	Vysočina	Jihlava, Třebíč, Havlíčkův Brod, Žďár nad Sázavou, Humpolec, Moravské Budějovice, Náměšť nad Oslavou, Velké Meziříčí, Telč, Světlá nad Sázavou, Pacov, Nové Město na Moravě, Bystřice nad Pernštejnem, Pelhřimov
002	Zlínský	Otrokovice, Vsetín
014	Jihočeský	Český Krumlov, Kaplice, Tábor, Prachatice
014	Jihomoravský	Blansko, Znojmo, Ivančice, Tišnov, Rosice, Židlochovice, Vyškov, Hodonín
014	Karlovarský	Sokolov, Cheb
014	Královéhradecký	Náchod, Broumov, Nové Město nad Metují, Rychnov nad Kněžnou, Trutnov, Hořice
014	Liberecký	Semily

Odbornost	Kraj	Obec (obce) s rozšířenou působností
014	Moravskoslezský	Bruntál, Frenštát pod Radhoštěm, Frýdek-Místek, Havířov, Hlučín, Karviná, Kopřivnice, Kravaře, Krnov, Nový Jičín, Odry, Opava, Orlová, Ostrava, Vítkov, Frýdlant nad Ostravicí, Fulnek, Krmelín, Hradec nad Moravicí, Bartošovice na Moravě, Vávrovice, Melč, Fryčovice, Pražmo, Paskov, Chuchelná, Bohumín, Dobrá, Třinec, Bílovec
014	Olomoucký	Jeseník, Prostějov, Šumperk, Uničov
014	Pardubický	Ústí nad Orlicí, Lanškroun, Litomyšl, Česká Třebová
014	Středočeský	Kolín, Kladno, Mělník, Rakovník, Příbram, Kutná Hora
014	Ústecký	Děčín, Chomutov, Louny, Most, Teplice
014	Vysočina	Žďár nad Sázavou, Jihlava, Pelhřimov, Havlíčkův Brod, Třebíč
014	Zlínský	Holešov, Kroměříž, Otrokovice, Rožnov pod Radhoštěm, Uherské Hradiště, Uherský Brod, Valašské Klobouky, Vsetín, Zlín
101	Moravskoslezský	Krnov, Ostrava, Český Těšín, Karviná
101	Olomoucký	Olomouc
101	Zlínský	Zlín
101	Jihomoravský	Hodonín
103	Vysočina	Havlíčkův Brod
109	Moravskoslezský	Krnov
109	Vysočina	Jihlava, Pelhřimov
109	Zlínský	Zlín
205	Jihomoravský	Břeclav
207	Moravskoslezský	Jablunkov
208	Moravskoslezský	Havířov
209	Olomoucký	Jeseník
209	Vysočina	Žďár nad Sázavou
301	Moravskoslezský	Havířov
306	Moravskoslezský	Karviná
306	Ústecký	Ústí nad Labem
306	Zlínský	Kroměříž
404	Moravskoslezský	Kravaře, Ostrava, Bolatice, Studénka
404	Vysočina	Jihlava
501	Moravskoslezský	Třinec
603	Jihomoravský	Rosice
603	Olomoucký	Šumperk
603	Vysočina	Žďár nad Sázavou
603	Moravskoslezský	Neplachovice
705	Moravskoslezský	Bruntál, Ostrava
901	Vysočina	Jihlava, Třebíč
903	Moravskoslezský	Ostrava

Interní tabulka

## 4.7 Zdravotní služby hrazené nad rámec veřejného zdravotního pojištění

### 4.7.1 Zdravotní služby čerpané z fondu prevence

**Tabulka č. 13** – Náklady na preventivní zdravotní péči  
čerpané z fondu prevence

tabulková příloha str. 62

SR schválila na rok 2019 v souladu s odst. 4 § 16 zákona č. 280/1992 Sb. preventivní programy hrazené z Fprev, tzv. příspěvky pro pojištěnce ZP MV ČR.

Preventivní programy jsou tvořeny za účelem podpory pojištěnců, kteří aktivně pečují o své zdraví a preferují zdravý životní styl.

Jejich cílem je:

- podporovat zdravý životní styl u zdravých pojištěnců,
- vyhledávat počáteční fázi onkologických či jiných závažných onemocnění, zaměřit se na prevenci civilizačních onemocnění u dospělých i dětí - preventivní prohlídky,
- podporovat očkování,
- podporovat dárčovství krve nebo jejích součástí a dárčovství kostní dřeně,
- podporovat chronicky nemocné pojištěnce, předcházet komplikacím jejich nemocí,

- podporovat pojištěnce ohrožené charakterem vykonávané práce - minimalizovat negativní dopad fyzických i psychických pracovních zátěží na zdravotní stav pojištěnců.

Na všechny programy byla v ZPP 2019 na Fprev vyčleněna finanční částka 200 000 tis. Kč. Po odečtení příspěvků na LOP ve výši 1 800 tis. Kč, se jednalo o výši 198 200 tis. Kč.

#### **Organizačně byly programy koncipovány následovně:**

##### Program prevence infekčních onemocnění - očkování

##### Programy prevence onkologických, civilizačních a ostatních onemocnění

##### Podpora zdravého životního stylu

- program pro děti (do 18 let),
- program pro dospělé,
- program pro ženy v souvislosti s porodem.

##### Program pro dárce krve nebo jejích součástí a dárce kostní dřeně

##### Program podpory chronicky nemocných

- příspěvky na zdravotnické prostředky nehrazené z v. z. p.,
- program podpory odvykání kouření,
- program transtelefonní monitoring,
- podpora neurorehabilitace dětí,
- léčebně ozdravné pobyty pro děti – LOP,
- program podpory specifických diet.

ZP MV ČR klade velký důraz na podporu preventivních onkologických prohlídek nad rámec v. z. p. a cílené zvaní pojištěnců k jejich realizaci. V roce 2019 činily náklady na přímé příspěvky pojištěncům 4 366 tis. Kč, zatímco v roce 2018 pouze 3 882 tis. Kč. Největší zájem byl o preventivní ultrazvukové vyšetření prsu a vyšetření kůže digitálním dermatoskopem.

Pojišťovna se zaměřila také na podporu prevence civilizačních onemocnění, a to formou preventivního vyšetření např. cukrovky, kardiovaskulárního systému, osteoporózy u žen nebo vyšetření prostaty u mužů. V roce 2019 činily náklady na přímé příspěvky pojištěncům 2 851 tis. Kč, zatímco v roce 2018 jen 2 113 tis. Kč.

Stejně jako v roce 2018 byl velký zájem o příspěvky na očkování, na které bylo vyplaceno 36 119 tis. Kč (včetně postoupení příspěvků rodiče dítěti), zatímco v roce 2018 jen 28 542 tis. Kč. Největší zájem byl o očkování proti klíšťové encefalitidě, žloutence a meningokoku.

Na preventivní programy zaměřené na podporu zdravého životního stylu v roce 2019 bylo vynaloženo 112 713 tis. Kč. Největší zájem byl o sportovní pohybové aktivity dětí i dospělých, příspěvky byly čerpány ve výši 49 521 tis. Kč. U dětí byl dále největší zájem o příspěvky na ozdravné pobyty dětí (školky a školy v přírodě), kde bylo vyčerpáno 11 086 tis. Kč.

ZP MV ČR v roce 2019 umožnila tzv. „postoupení“ příspěvku rodičů svým dětem. Na tuto možnost bylo vynaloženo 23 817 tis. Kč. Nejčastěji na sportovní pohybové aktivity, plavecký kurz, na ozdravné pobyty dětí (školky a školy v přírodě) a také na očkování proti meningokoku. V roce 2018 náklady činily 19 786 tis. Kč. Zájem o tuto možnost stoupá.

Za účelem podpory zdraví stávajících pojištěnců a konkurenceschopnosti ZP MV ČR byly uvolněny další finanční prostředky pro děti (v rámci ZPP 2019) na program „letní sportovně pohybový pobyt“, ZP MV ČR vyplatila částku ve výši 9 713 tis. Kč.

Významná pozornost byla věnována ženám v souvislosti s těhotenstvím a porodem. ZP MV ČR vynaložila 9 170 tis. Kč, v roce předchozím 8 281 tis. Kč s tím, že největší zájem byl o ultrazvukové vyšetření ve II. trimestru, které není hrazeno z v. z. p.

ZP MV ČR podpořila také dárce krve a kostní dřeně. Na vitamíny po každém odběru dárce bylo vynaloženo 2 320 tis. Kč a byly podporovány léčebné procedury v lázních za 3 048 tis. Kč nebo alternativní možnosti ve výši 2 414 tis. Kč.

ZP MV ČR v roce 2019 podpořila také další chronicky nemocné pojištěnce např. příspěvkem na zdravotnické prostředky, které nejsou hrazeny z v. z. p., příspěvkem na přípravky podporující odvykání kouření, na transtelefonní monitoring nebo na neurorehabilitaci nehrazenou z prostředků v. z. p. a na specifické diety, celkem ve výši 843 tis. Kč (včetně postoupení příspěvku rodičů dítěti).



V návaznosti na dlouholeté pozitivní zkušenosti byly v roce 2019 realizovány LOP pro chronicky nemocné děti s onemocněním dýchacího systému ve vysokohorském prostředí. Celkem bylo vynaloženo 5 274 tis. Kč (v roce 2018 - 9 734 tis. Kč), po odečtení příspěvku rodičů (ve výši 855 tis. Kč) činily náklady ZP MV ČR na LOP 4 419 tis. Kč.

Celkem bylo ve výše uvedených programech (bez LOP) vyčerpáno 171 852 tis. Kč.

**Program podpory profesí s významným zdravotním rizikem v souvislosti s jejich výkonem:**

Na program byl vyčleněn objem finančních prostředků ve výši 32 000 tis. Kč. Konceptce programu byla zaměřena na předcházení závažného poškození zdraví, zejména v souvislosti s výkonem povolání u skupin pojištěnců, kteří jsou, s ohledem na charakter svého zaměstnání, vystaveni zvýšené fyzické a psychické zátěži a častým stresovým situacím.

Na program bylo vynaloženo celkem 25 059 tis. Kč. Z toho 15 635 tis. Kč na různé typy pobytů s léčebnými procedurami a preventivním vyšetřením.

Celkové náklady na preventivní programy hrazené z Fprev v roce 2019 činily (po odečtení příspěvků rodičů na LOP dětí) 201 330 tis. Kč, ZPP 2019 byl plněn na 101,6 %. V porovnání s rokem 2018 došlo k nárůstu o 13,2 %.

**4.7.2 Zdravotní služby hrazené z jiných zdrojů**

ZS hrazené nad rámec v. z. p. z jiných zdrojů pojišťovny nebyly v roce 2019 realizovány.

## 5 Tvorba a čerpání fondů zdravotní pojišťovny

### 5.1 ZFZP – Základní fond zdravotního pojištění

#### **Tabulka č. 2** – ZFZP a Propočet salda příjmů a nákladů na ZFZP

tabulková příloha str. 40 - 44

Factory ovlivňující tvorbu a příjmy ZFZP byly zejména navýšení platby státu za pojištěnce, za které je plátcem pojistného (z 969 Kč na 1 018 Kč měsíčně), růst objemu mezd a platů (růst mezd o 7,2 % - hodnota převzata z Makroekonomické predikce MF z ledna 2020), nízká nezaměstnanost a celkově příznivý hospodářský vývoj v roce 2019.

Příjmy po přerozdělování dosáhly výše 39 082 696 tis. Kč. Saldo z přerozdělování bylo v hodnoceném období kladné ve výši 3 592 045 tis. Kč.

Celkové výdaje ZFZP na ZS činily 36 809 903 tis. Kč a oproti plánu byly vyšší o 445 903 tis. Kč.

Meziročně vzrostly náklady na ZS o 8,8 %. Hodnota v ZPP 2019 byla plněna na 101,1 %. Čerpání v jednotlivých segmentech ZS je uvedeno v tab. Struktura nákladů na zdravotní služby podle jednotlivých segmentů na str. 59. Saldo dohadných položek ve výši -160 794 tis. Kč, uvedené na ř. A.III.1.2 tabulky ZFZP, vyjadřuje meziroční změnu objemu dohadných položek vztažených k tomuto fondu (rok 2019: 532 020 tis. Kč, rok 2018: 692 814 tis. Kč).

Proti plánu vzrostly i objemově méně významné a obtížně predikovatelné položky pohledávek a příjmů od zahraničních pojišťoven (A.II.10 a B.II.10.)

Na řádcích „ostatní pohledávky“ a „ostatní příjmy“ jsou započteny položky přefakturace a finanční vyrovnání za převod nákladů na ZS jiným ZP, vratky přeplatků ZS minulých let, zaokrouhlení a haléřové vyrovnání.

O rezervách na pasivní soudní spory je v průběhu účetního období účtováno v závislosti na jejich vývoji. Aktuální výše rezerv k 31. 12. 2019 činila 10 814 tis. Kč, což znamená její meziroční zvýšení o 1 841 tis. Kč. Spory se týkají převážně nepřiznaných úhrad ZS ze strany pojišťovny.

Čerpání ZFZP k tvorbě ostatních fondů:

- PF – přiděl byl realizován v souladu se ZPP 2019 ve výši 1 156 300 tis. Kč, což znamená částku 37 295 tis. Kč pod maximálním limitem stanoveným vyhláškou č. 418/2003 Sb. V souladu s úsporným režimem v oblasti provozních nákladů pojišťovna tyto prostředky ponechala na ZFZP k úhradám ZS pro své pojištěnce. Ve výdajích je promítnuto finanční dorovnání přidělu PF z roku 2018, v částce 163 000 tis. Kč.
- RF – předpis zákonného limitu 484 293 tis. Kč byl naplněn v zákonem určeném termínu převodem finančních prostředků ze ZFZP.
- Fprev – byl ze ZFZP v roce 2019 vytvořen v souladu s vyhláškou č. 418/2003 Sb. ve výši 163 022 tis. Kč. Zbývající podíl tvorby do její celkové výše 523 022 tis. Kč proběhl v objemu 360 000 tis. Kč na vrub PF.

Zdravotní pojišťovna nevyužívá možnosti úhrady nákladů spojených s vedením osobního účtu pojištěnce ze ZFZP (dle § 1 vyhlášky č. 418/2003 Sb.) a hradí tyto náklady z prostředků PF.

Čerpání poplatků na ř. A.III.8 dosáhlo výše 17 503 tis. Kč. Vzhledem k tomu, že ČNB bankovní transakce pojišťovny nezpoptatňuje, jedná se především o prostředky využitě na úhradu poštovních služeb. Rozdíl mezi čerpáním poplatků v části A a finančním tokem v části B na ř. B.III.6 je dán zahrnutím ročního bonusu z poštovních služeb, který ve výdajové části proběhne až v roce 2020.

#### **Souhrnné hodnocení vazby na plán:**

ZPP 2019 byl u příjmových položek ZFZP splněn. Příjmy po přerozdělování dosáhly plnění 103,5 % ZPP 2019. Náklady na ZS byly plněny na 101,1 % plánu, celkové čerpání ZFZP pak na 101,7 %. Uvedená skutečnost měla, spolu s vyšším než plánovaným saldem prostředků plynoucích z přerozdělování, dopad na výši salda příjmů a nákladů ZFZP, které dosáhlo kladné hodnoty ve výši 1 049 385 tis. Kč.

### 5.1.1 Struktura nákladů na zdravotní služby v členění dle jednotlivých segmentů

#### **Tabulka č. 11** – Struktura nákladů na zdravotní služby podle jednotlivých segmentů

tabulková příloha str. 59 - 60

Celkové náklady na ZS hrazené ze ZFZP v roce 2019 činily 36 808 175 tis. Kč. Plánovaný objem nákladů pro rok 2019 byl čerpán na 101,1 %, V rámci meziročního srovnání došlo k nárůstu o 8,8 %. Vyšší čerpání nákladů bylo způsobeno zejména mechanismy úhrady stanovenými vyhláškou MZ č. 201/2018 Sb. a dále navýšením produkce včetně centrové péče.

Náklady na ambulantní péči byly čerpány na 101,1 %, přičemž meziroční nárůst činil 11,5 %. K výraznějšímu překročení plánovaných nákladů pro rok 2019 u ambulantních segmentů došlo v případě segmentu ošetrovatelské a rehabilitační péče poskytnuté v zařízeních sociálních služeb.

Čerpání finančních prostředků u segmentu zubního lékařství bylo v roce 2019 o 11,5 % vyšší oproti roku 2018 a bylo ovlivněno zejména implementací unijního předpisu o zákazu používání nedozovaného amalgámu, což vyústilo v navýšení úhrady za výplně o 83,3 % na částku 495 Kč. Plánovaný objem finančních prostředků na rok 2019 byl však čerpán pouze na 97,5 %.

Meziroční nárůst nákladů na péči u praktických lékařů činil 8,5 % a byl mj. ovlivněn vyšším počtem ošetřených pojištěnců. Plánované náklady pro sledované období byly mírně překročeny a čerpání činilo 100,8 %.

Náklady plánované pro rok 2019 na gynekologickou péči byly čerpány na 92,8 %. Pokles byl způsoben nižšími plánovanými závazky pojišťovny na vyúčtování hrazených služeb roku 2019, než byla skutečnost. Meziročně došlo ke zvýšení nákladů o 4,4 %.

V rámci léčebně rehabilitační péče byly plánované náklady pro rok 2019 čerpány na 97,3 %. Rovněž i v tomto segmentu byl pokles způsoben nižšími plánovanými závazky pojišťovny na vyúčtování hrazených služeb roku 2019, než byla skutečnost. Meziroční pokles činil 1,4 %.

U nákladů na diagnostickou péči činilo čerpání plánovaných nákladů 101,0 %. Ve srovnání se skutečností roku 2018 došlo k nárůstu o 8,1 %.

Plánovaný objem finančních prostředků na rok 2019 u segmentu domácí péče byl překročen o 0,8 % a oproti skutečnosti roku 2018 došlo k nárůstu o 8,0 %. Překročení je ovlivněno zejména nárůstem počtu ošetřených pojištěnců a rovněž zohledňováním péče o pacienty v terminálním stavu.

V případě nákladů na specializovanou ambulantní péči byly plánované náklady čerpány na 104,5 % při meziročním nárůstu o 16,9 %. Čerpání nákladů bylo ovlivněno nárůstem počtu pojištěnců a navýšením limitu celkové výše úhrady.

Plánované náklady na rok 2019 u segmentu ošetrovatelské a rehabilitační péče v zařízeních sociálních služeb byly čerpány na 109,1 %. Meziročně náklady vzrostly o 32,3 %. Překročení bylo ovlivněno jednak nárůstem počtu ZZ a s ním spojeného počtu ošetřených pojištěnců a dále zavedením bonifikačního výkonu za práci sestry v nepřetržitém nebo třísměnném pracovním režimu.

V rámci nákladů na lůžkovou zdravotní péči celkem došlo k překročení ZPP 2019 o 0,9 % a meziroční nárůst nákladů činil 8,1 %. U této péče došlo k překročení plánovaných nákladů u samostatných poskytovatelů nemocniční péče a u LDN.

V případě nemocniční péče, u které došlo k překročení plánovaných nákladů o 1,0 %, činil meziroční nárůst nákladů 7,7 %. Ten byl důsledkem nastavení parametrizace variabilního růstu úhrad za případový paušál vyhláškou MZ č. 201/2018 Sb. a rovněž důsledkem navýšení příplatku za směnnost sester a ostatního ošetrovatelského personálu.

U segmentu akutní lůžkové péče uvedené procento (meziročně 102,8 %) neodráží realitu úhrad, resp. zadání růstu pro daný segment dle úhradové vyhlášky. V tomto případě se jedná o reflexi účetní skutečnosti podle výkonového způsobu úhrady, kde naopak poměr růstu u ambulantní složky byl vyšší než dle úhradové vyhlášky. Rozdíl je dán oceněním péče prostřednictvím výkonového způsobu úhrady a oceněním dle úhradové vyhlášky.

Náklady na lázeňskou léčebně rehabilitační péči za rok 2019 činily 588 059 tis. Kč a plánované náklady na rok 2019 tak byly překročeny o 4,1 %. Meziroční nárůst činil 9,6 %, který je ovlivněn nárůstem počtu odléčených pojištěnců (4,9 %) a dále navýšením úhrady za jeden den pobytu u komplexní péče za dospělého pojištěnce.

Ukazatel	m.j.	Rok 2018 skutečnost	Rok 2019 ZPP	Rok 2019 skutečnost	Skut. 2019/ Skut. 2018 %	Skut. 2019/ ZPP 2019 %
<b>Lázeňská péče celkem</b>	tis. Kč	<b>536 644</b>	<b>564 900</b>	<b>588 059</b>	<b>109,6</b>	<b>104,1</b>
z toho:						
komplexní péče	tis. Kč	522 209	548 500	572 790	109,7	104,4
příspěvková péče	tis. Kč	14 435	16 400	15 269	105,8	93,1
<b>Počet odléčených pojištěnců</b>	osob	<b>18 001</b>	<b>---</b>	<b>18 881</b>	<b>104,9</b>	<b>---</b>
z toho:						
v komplexní péči	osob	16 584	---	17 465	105,3	---
v příspěvkové péči	osob	1 417	---	1 416	99,9	---
<b>Průměrné náklady na 1 pojištěnce</b>	Kč	<b>29 812</b>	<b>---</b>	<b>31 146</b>	<b>104,5</b>	<b>---</b>
z toho:						
v komplexní péči	Kč	31 409	---	32 796	104,2	---
v příspěvkové péči	Kč	10 177	---	10 783	105,9	---

Poznámka: Vazba na tab. VZ 2019 č. 11 Nákl. na zdrav. péči – ř. 3

Interní tabulka

V ozdravovnách bylo v roce 2019 léčeno 264 pojištěnců pojišťovny (v roce 2018 odléčeno 269 pojištěnců) s průměrnou úhradou na jednoho odléčeného pojištěnce 19 247 Kč (v roce 2018 průměrná úhrada 18 334 Kč). Celkové náklady na ozdravovny činily 5 081 tis. Kč a ZPP 2019 pro tento segment byl čerpán na 89,1 %. Meziroční nárůst o 3,0 % byl ovlivněn navýšením sazby úhrady za jeden den pobytu a rovněž úhradou pobytu průvodce pojištěnce.

V případě nákladů na přepravu a ZZS se na jejich výši projevuje kolísavost poskytovaných ZS. Plánované náklady na přepravu pro rok 2019 byly čerpány na 98,7 %, čerpání nákladů u ZZS bylo 99,0 %. Meziroční nárůst činil u přepravy 7,4 % a u ZZS 7,1 %.

Náklady na léky vydané na recepty v roce 2019 činily 4 667 266 tis. Kč. ZPP 2019 byl v jejich případě čerpán na 100,5 % a v porovnání s předchozím rokem došlo k nárůstu o 5,7 %.

V roce 2019 činily náklady na zdravotnické prostředky vydané na poukazy 935 435 tis. Kč a plán byl plněn na 99,6 %. V porovnání s rokem 2018 došlo k meziročnímu zvýšení nákladů o 6,6 %.

Náklady na léčení v zahraničí jsou ovlivněny nestabilitou v počtu ošetřovaných pojištěnců pojišťovny v zahraničí a dále jsou vázány na zpracování fakturace výpomocných zahraničních ZP, která podléhá přefakturaci prostřednictvím KZP. Tyto náklady za rok 2019 činily 101 411 tis. Kč a oproti roku 2018 narostly o 22,8 %.

Náklady na očkovací látky za rok 2019 činily 198 338 tis. Kč, což představuje o 21,7 % vyšší náklady, než předpokládal ZPP 2019. Meziroční nárůst pak činil 10,0 % a byl způsoben nárůstem počtu aplikací u nepovinně očkovacích přípravků hrazených z v. z. p. a zároveň navýšením měsíčních zálohových plateb.

Ostatní náklady ve výši 1 741 tis. Kč byly tvořeny závazky z titulu přeúčtování ZS (zejména ortopedické pomůcky) mezi ZP při přechodu pojištěnců.

### 5.1.2 Náklady na léčení zahraničních pojištěnců v ČR

**Tabulka č. 12** – Vývoj nákladů na léčení zahraničních pojištěnců  
v České republice

tabulková příloha str. 61

Náklady na léčení cizinců v ČR, kteří si jako výpomocnou zdravotní pojišťovnu vybrali ZP MV ČR, včetně paušální platby, jsou uvedeny v tab. Vývoj nákladů na léčení zahraničních pojištěnců v České republice na str. 61. V roce 2019 činily tyto náklady včetně paušálních plateb 136 000 tis. Kč. Predikce nákladů ve ZPP 2019 byla překročena o 8,8 % a meziroční nárůst těchto nákladů činil 16,9 %. Počet ošetřených cizinců, který je indikován počtem vystavených výkazů k přeúčtování nákladů, nenaplnil plánovanou hodnotu o 3,0 % a oproti roku 2018 vzrostl o 8,7 %.

Z hlediska průměrných nákladů na jednoho ošetřeného cizince v roce 2019 byla plánovaná hodnota tohoto ukazatele překročena o 12,1 % a ve srovnání s předchozím rokem průměrné náklady na jednoho ošetřeného cizince narostly o 7,6 %. Vzhledem k obtížné predikovatelnosti tohoto ekonomického ukazatele je hodnocení čerpání nákladů na léčení cizinců v ČR ve vztahu k plánu problematické.

## 5.2 PF – Provozní fond zdravotní pojišťovny

**Tabulka č. 3 – Provozní fond**

tabulková příloha str. 45 - 48

Plán provozních nákladů předepsaný ZPP 2019 byl splněn – plán nákladů ve výši 1 432 298 tis. Kč byl čerpán do výše 1 296 536 tis. Kč, což představuje úsporu provozních nákladů oproti plánu ve výši 9,5 %.

Další úspora prostředků pojišťovny je dána i tvorbou PF přidělem ze ZFZP. Tvorba PF byla předepsána ve výši 1 156 300 tis. Kč, což je 37 295 tis. Kč pod maximálním limitem tvorby daným § 7 vyhlášky č. 418/2003 Sb. Prostředky byly ponechány na ZFZP na posílení úhrad ZS.

Na řádku A.II.9, ostatní pohledávky vztahující se k PF, jsou promítány výnosy z pojistných plnění a náhrad nákladů.

Ostatní závazky, uváděné na řádku A.III.1.15, tvoří souhrn nákladů na spotřebu materiálu, energií, pohonných hmot, pořízení drobného majetku, propagaci, nájemné a ostatní služby. K nejvýznamnějším položkám z hlediska objemu čerpání patří nájemné (51 322 tis. Kč), náklady na informační technologie (46 902 tis. Kč) a náklady na propagaci (72 431 tis. Kč).

Výnosy a náklady jiné činnosti jsou účtovány i vedeny odděleně. Vyrovnání nákladů PF a jiné činnosti probíhá podle stanoveného kalkulačního podílu jednotlivých nákladových položek. Podíl odpisů je dán podílem podlahové plochy využívané pro jinou činnost.

Na řádku B.II.14 tabulky PF je zachycen finanční tok ze střediskově i účetně oddělené části jiné činnosti ve výši 6 814 tis. Kč. Jedná se o podíl odpisů majetku, mezd a zákonných odvodů.

### Souhrnné hodnocení vazby na plán:

ZPP 2019 byl ve všech významných parametrech a položkách PF splněn. Příděl do PF byl proveden v objemu o 37 295 tis. Kč nižším, než je jeho vyhláškou stanovená maximální výše.

## 5.3 FRM – Fond reprodukce majetku zdravotní pojišťovny

**Tabulka č. 4 – Fond reprodukce majetku**

tabulková příloha str. 49- 50

Zdrojem FRM je příděl z PF ve výši zúčtovaných odpisů z dlouhodobého majetku pojišťovny, zůstatkové ceny prodaného majetku a kladného rozdílu mezi prodejní a zůstatkovou cenou prodaného majetku.

Hmotný i nehmotný majetek pojišťovny slouží především k zajištění provozu spojeného s agendou v. z. p. Dočasně nevyužívané provozní prostory a objekty ve vlastnictví ZP MV ČR byly pronajímány. Nájemné plynoucí z těchto zdrojů bylo v rámci jiné činnosti účtováno odděleně.

Pořízení dlouhodobého hmotného a nehmotného majetku pro zabezpečení činnosti pojišťovny bylo v roce 2019 řízeno plánem reprodukce majetku, schváleným SR. Důvodem nákupu nového majetku je zajištění jeho plánované modernizace a obměny – u IS jeho modernizace, rozvoj a úpravy z důvodu legislativních změn a dalších požadavků vzniklých uvnitř i vně pojišťovny. Mezi nejvýznamnější položky patřil rozvoj IS a pořízení dopravních prostředků.

Při využívání finančních prostředků tohoto fondu, určeného pro reprodukci majetku, bylo postupováno podle zákona č. 134/2016 Sb. a podle vnitřních předpisů přijatých pro tuto oblast.

Pořízení majetku promítané v účetní evidenci se v souladu s požadavky účetního standardu 307 účtuje na vrub účtu FRM a ve prospěch účtu fondu majetku až v okamžiku úhrady závazku, proto se stav pořízeného majetku liší od stavu evidovaného ve fondu majetku.

### Souhrnné hodnocení vazby na plán:

ZPP 2019 byl v tvorbě plněn na 53,4 % a v čerpání (výdajích) nedočerpán (plnění ZPP 2019 na 39,3 %, resp. 39,4 %). Nenaplnění plánu tvorby je způsobeno nižším podílem tvorby odpisů. Nedočerpání je dáno neuskutečněním všech plánovaných investic pro daný rok (nedokončená výběrová řízení u veřejných zakázek, rozdělení projektů do fází s přesahem dokončení v následujícím roce). Nedokončené plánované investice jsou přesunuty do roku 2020.

## 5.4 SF – Sociální fond zdravotní pojišťovny

### Tabulka č. 5 – Sociální fond

tabulková příloha str. 51 - 52

Tvorba i příjmy SF byly realizovány v souladu s vyhláškou č. 418/2003 Sb., tj. zejména převodem z PF. Tvorba SF ve výši 2,0 % mzdových prostředků bez OON činila 8 519 tis. Kč. K posílení zdrojů SF byl proveden přiděl ze zisku jiné činnosti po zdanění ve výši 1 000 tis. Kč, jenž byl schválen SR. Dalším zdrojem SF v oblasti tvorby i příjmů byly splátky půjček poskytnutých zaměstnancům pojišťovny.

Podmínky čerpání a výdajů fondu jsou dány kolektivní smlouvou a návaznými interními předpisy. K významným položkám čerpání SF patří např. poskytování zaměstnaneckých půjček, příspěvků na stravování zaměstnanců a příspěvků k zajištění jejich kulturních, sociálních a dalších potřeb.

#### **Souhrnné hodnocení vazby na plán:**

ZPP 2019 byl ve všech významných položkách u SF splněn. Čerpání nákladů činilo 91,3 % plánovaných hodnot. Při čerpání bylo postupováno dle podmínek daných platnou kolektivní smlouvou.

## 5.5 RF – Rezervní fond zdravotní pojišťovny

### Tabulka č. 6 – Rezervní fond

tabulková příloha str. 53 - 54

RF nebyl v uplynulém období použit k úhradám ZS. Limit RF pojišťovny byl stanoven ve výši 1,5 % z průměrných výdajů ZFZP za předchozí tři uzavřená účetní období. Propočet limitu RF je uveden v části C. tabulek rezervního fondu na str. 54.

BÚ RF byl naplněn do zákonem předepsané výše (dle § 2 vyhlášky č. 418/2003 Sb. a § 18 zákona č. 280/1992 Sb.) dne 20. 11. 2019.

## 5.6 Fprev – Fond prevence zdravotní pojišťovny

### Tabulka č. 7 – Fond prevence

tabulková příloha str. 55 - 56

Fprev byl v roce 2019 vytvářen v souladu s platným zněním § 16 a § 19 zákona č. 280/1992 Sb. K tvorbě byly použity kromě zdrojů ze ZFZP i zdroje z PF.

Skladba základny pro tvorbu Fprev v roce 2019:

Příděl do max. 0,1 % příjmů po přerozdělení za předchozí rok:	35 000 tis. Kč
Příjem penále a pokut:	128 022 tis. Kč
Příděl ze zdrojů PF:	360 000 tis. Kč

Fond byl vytvářen průběžnými čtvrtletními zálohovými příděly ze ZFZP i PF.

Na řádku A.II.4, resp. B.II.5, jsou promítnuty tvorba, resp. příjmy, z korekce nákladů poskytovatelů LOP. Čerpání fondu je dáno schváleným rozpisem preventivních programů a je podrobněji rozvedeno v kapitole 4.7.1.

#### **Souhrnné hodnocení vazby na plán:**

ZPP 2019 byl v tvorbě naplněn na 105,0 % ve vazbě na právní úpravu režimu tvorby. Čerpání fondu činilo 101,0 % plánovaných hodnot. Při čerpání bylo postupováno dle podmínek pro jednotlivé typy preventivních programů schválených SR a vydávaných příkazem generálního ředitele. Finanční dorovnání zálohové tvorby fondu proběhlo v listopadu 2019.

### **5.6.1 Splnění podmínek podle § 1 odst. 3 vyhlášky č. 418/2003 Sb.**

Podmínky pro vytváření Fprev byly v roce 2019 splněny a k rozvahovému dni bylo dosaženo vyrovnaného hospodaření. ZFZP vykazuje zůstatek ve výši, která nevyžaduje, aby byl pro příděl do RF, úhradu všech splatných závazků ZFZP a příděly do ostatních fondů podle této vyhlášky použit úvěr. Naplnění předpisu přídělu fondu finančním převodem proběhlo v zákonem předepsané lhůtě.

## 5.7 Jiná činnost, než je provozování veřejného zdravotního pojištění

**Tabulka č. 8** – Jiná činnost, než je provozování veřejného zdravotního pojištění

tabulková příloha str. 57 - 58

Jiná činnost je provozována v souladu se Statutem ZP MV ČR schvalovaným MZ. Náklady i výnosy jiné činnosti nejsou veřejnými prostředky a jsou proto účtovány naprosto odděleně od hlavní činnosti pojišťovny.

Výnosy z jiné činnosti tvoří zejména provize ze zprostředkovatelského uzavírání pojistných smluv v oblasti cestovního pojištění, dalších pojistných produktů a pronajímání nevyužitých prostor v objektech ve vlastnictví pojišťovny.

Náklady jsou dány především podílem odpisů majetku využívaného k jiné činnosti, mezd, odvodů, režie a výší příspěvku na marketingové aktivity.

Za rok 2019 je v tabulce Jiné činnosti na řádku A.V. vykázán jako hospodářský výsledek po zdanění zisk ve výši 3 172 tis. Kč.

Pro zajištění jiné činnosti nejsou přímo vyčleněni zaměstnanci, ale je vykonávána průběžně zejména zaměstnanci na přepážkách clientských pracovišť pojišťovny. Podíl nákladů jiné činnosti je stanoven pravidelně aktualizovanou kalkulací.

### **Souhrnné hodnocení vazby na plán:**

ZPP 2019 byl v oblasti plánovaných nákladů a výnosů splněn. Náklady dosáhly mírného překročení ve výši 1,0 %. V oblasti výnosů došlo k překročení hodnoty plánované v ZPP 2019 o 12,6 %.

ZP MV ČR vykazuje v Rozvaze (Pasiva A.VI.) výsledek hospodaření minulých období ve výši 50 376 tis. Kč. O případném využití této částky rozhoduje SR pojišťovny.

## 6 Souhrnný přehled vybraných ukazatelů o činnosti zdravotní pojišťovny

**Tabulka č. 1 – Přehled údajů o činnosti zdravotní pojišťovny**

tabulková příloha str. 38 - 39

Informaci o stavu základních ukazatelů charakterizujících hospodaření zdravotní pojišťovny lze získat z tabulky Zuk a z Rozvahy, která je součástí účetní závěrky uvedené v kap. 9.1.

V porovnání s rokem 2018 se stav dlouhodobého majetku k 31. 12. 2019 snížil o 5 700 tis. Kč. Při porovnání se ZPP 2019 představuje plnění na 85,1 %.

Počet zaměstnanců se nacházel v roce 2019 pod plánovaným stavem. Proti roku 2018 došlo ke zvýšení průměrného přepočteného stavu zaměstnanců o 40 osob.

Rozvrhová základna umožnila tvorbu PF ze ZFZP ve výši 1 193 595 tis. Kč. V rámci úsporného režimu provozu pojišťovny byl realizován příděl pouze ve výši 1 156 300 tis. Kč a částka 37 295 tis. Kč ponechána v ZFZP na posílení úhrad ZS.

### 6.1 Stav pohledávek a závazků zdravotní pojišťovny k 31. 12. 2019

Vývoj stavu pohledávek a závazků celkem (doplňení k údajům na ř. 23 a 24 tabulky Zuk):

		(tis. Kč)	
1. 1. 2019	Počáteční stav	Pohledávky	4 190 280
		Závazky	3 665 857
		<b>Rozdíl</b>	<b>524 423</b>
31. 12. 2019	Konečný stav	Pohledávky	4 652 571
		Závazky	3 705 584
		<b>Rozdíl</b>	<b>946 987</b>

Interní tabulka

Konečný stav pohledávek v tabulce Zuk na ř. 24 (4 652 571 tis. Kč) je uveden včetně časového rozlišení (příjmy příštích období ve výši 77 tis. Kč). V Rozvaze je tato hodnota uvedena na samostatném řádku (Rozvaha Aktiva G.).

Konečný stav závazků v tabulce Zuk na ř. 23 (3 705 584 tis. Kč) je uveden včetně časového rozlišení (výdaje a výnosy příštích období ve výši 1 717 tis. Kč), v Rozvaze je tato hodnota uvedena na řádku (Rozvaha Pasiva E.).

Pohledávky celkem jsou uváděny po zohlednění opravných položek (v roce 2019 byly vytvořeny opravné položky ve výši 2 979 599 tis. Kč) a včetně dohadných položek aktivních (v roce 2019 vytvořeny dohadné položky aktivní ve výši 89 300 tis. Kč). Aktivní dohadné položky jsou vytvářeny na předpokládané přeplatky za ZS u PZS.

Vliv opravných položek na výši pohledávek ZFZP za plátcí pojistného, ke kterým jsou vytvářeny:

(tis. Kč)	Hodnota pohledávek za plátcí pojistného	Opravné položky	Stav po zohlednění opravných položek
K pojistnému	6 193 435	-2 210 294	3 983 141
K penále	1 100 445	-744 647	355 798
K pokutám	1 938	-1 821	117
<b>Celkem</b>	<b>7 295 818</b>	<b>-2 956 762</b>	<b>4 339 056</b>

Interní tabulka



Vliv opravných položek na výši pohledávek ZFZP za PZS, ke kterým jsou vytvářeny:

(tis. Kč)	Hodnota pohledávek za PZS	Opravné položky	Stav po zohlednění opravných položek
K PZS	129 885	-22 837	107 048

Interní tabulka

Opravné položky k ostatním pohledávkám nejsou vytvářeny.

Stav pohledávek ve lhůtě splatnosti v porovnání k závazkům ve lhůtě splatnosti vztaženým k ZFZP na počátku a na konci hodnoceného období:

		(tis. Kč)	
1. 1. 2019	Počáteční stav	Pohledávky	2 775 888
		Závazky	3 510 211
		<b>Rozdíl</b>	<b>-734 323</b>
31. 12. 2019	Konečný stav	Pohledávky	3 050 405
		Závazky	3 536 666
		<b>Rozdíl</b>	<b>-486 261</b>

Interní tabulka

Pohledávky ve lhůtě splatnosti k 31. 12. 2019, vztažené k ZFZP (3 050 405 tis. Kč), vykazují proti počátečnímu stavu k 1. 1. 2019 (2 775 888 tis. Kč) růst o 9,9 %.

Závazky ve lhůtě splatnosti, vztažené k ZFZP k 31. 12. 2019 (3 536 666 tis. Kč), vzrostly proti počátečnímu stavu daného roku (3 510 211 tis. Kč) o 0,8 %.

Stav pohledávek za plátcí pojistného po lhůtě splatnosti (včetně opravných položek) se proti stavu ke dni 1. 1. 2019 (3 905 770 tis. Kč) zvýšil k 31. 12. 2019 o 441 240 tis. Kč (o 11,3 %) na 4 347 010 tis. Kč.

Pohledávky vůči PZS po lhůtě splatnosti k 31. 12. 2019 ve výši 5 451 tis. Kč jsou tvořeny převážně z pohledu pojišťovny neoprávněně vyúčtovanými ZS. S některými z dotčených PZS vede ZP MV ČR soudní spory.

U identifikovaných dlužníků byly pohledávky průběžně vymáhány všemi dostupnými zákonnými prostředky. Zreálnění čisté výše pohledávek po lhůtě splatnosti bylo zajištěno jejich odpisem či tvorbou opravných položek.

Dohadné položky pasivní uvedené na ř. 25 v tabulce Zuk obsahují dohadné položky pasivní z jiné činnosti (předpis daně z příjmů) ve výši 262 tis. Kč a dohadné položky pasivní vůči PZS ve výši 621 320 tis. Kč. Pojišťovna zároveň uvádí na ř. 26 dohadné položky aktivní ve výši 89 300 tis. Kč. Změna stavu dohadných položek za PZS se informativně promítá změnou stavu hodnot v tab. ZFZP v části A III.1.2, kde hodnota (-160 794 tis. Kč) vykazuje meziroční pokles dohadných položek.

## 6.2 Plnění podmínek splátkových kalendářů

Úvěry ani návratné finanční výpomoci v roce 2019 nebyly čerpány ani spláceny.

## 6.3 Pojištěnci

Počet pojištěnců ZP MV ČR k 31. 12. 2019 dosáhl 1 322 066 osob. ZPP 2019 předpokládal počet pojištěnců ve výši 1 313 547 osob. V porovnání s údaji ZPP 2019 představuje skutečnost překročení plánu o 8 519 pojištěnců, splnění ZPP 2019 je tedy na 100,6 %. Kromě salda příchodů a odchodů se kladným způsobem projevilo i saldo narozených a zemřelých pojištěnců (4 342). Počet pojištěnců k 31. 12. 2019 oproti stavu k 31. 12. 2018 vzrostl o 11 602 (nárůst o 0,9 %).

K datu 31. 12. 2019 ZP MV ČR evidovala 6 600 pojištěnců na dlouhodobém pobytu (dle § 8 odst. 4 zákona č. 48/1997 Sb.).

Podíl státem hrazených pojištěnců k 31. 12. 2019 se opět oproti stavu k 31. 12. 2018 nepatrně zvýšil a činil 54,9 % (k 31. 12. 2018 činil 54,4 %). Oproti předpokladu ZPP 2019, ve kterém bylo uvedeno 711 637 státem hrazených pojištěnců, došlo dle stavu k 31. 12. 2019 k překročení o 14 269 osob.

Průměrný počet pojištěnců v roce 2019 dosáhl hodnoty 1 318 148, oproti ZPP 2019 se jedná o nárůst o 0,5 %. Průměrný počet státem hrazených pojištěnců představoval v roce 2019 hodnotu 719 985, nárůst oproti ZPP 2019 činí 1,3 %.

Oproti klesajícímu trendu do roku 2018 došlo v roce 2019 k nárůstu počtu státem hrazených pojištěnců do 60 let (nárůst oproti stavu k 31. 12. 2018 činí 7 214 osob, v předchozím období byl pokles o 2 346). Rostoucí trend se u státem hrazených pojištěnců nad 60 let zpomalil (nárůst oproti stavu k 31. 12. 2018 činí 5 584 osob, za předchozí období činil 5 850).

Z hlediska věkové struktury je nejpočetnější věková skupina 40 – 45 let. K 31. 12. 2019 došlo k největšímu poklesu počtu pojištěnců ve věkových kategoriích 35 – 40 (rozdíl -4 358 pojištěnců) a 60 - 65 (rozdíl -2 974 pojištěnců) let a naopak k největšímu nárůstu v kategoriích 45 – 50 (rozdíl + 6 459 pojištěnců) a 75 – 80 let (rozdíl + 4 297 pojištěnců).

Přehled pojistného kmene ZP MV ČR dle jednotlivých věkových kategorií a pohlaví dle stavu k 31. 12. 2019 podává následující graf:

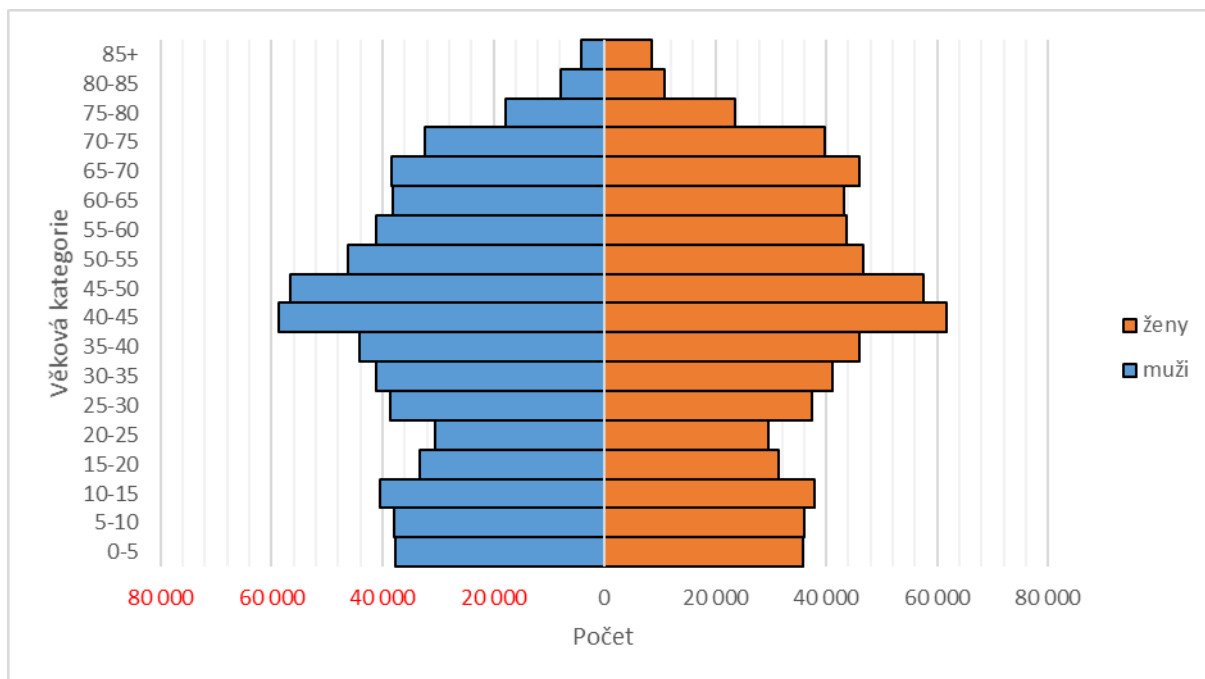

Interní graf

Celková propojištěnost, podíl počtu pojištěnců ZP MV ČR k celkovému počtu obyvatel ČR, byla k 31. 12. 2019 ve výši 12,4 %.

## **7 Plnění podmínek ustanovení § 18 zákona č. 106/1999 Sb., o svobodném přístupu k informacím, ve znění pozdějších předpisů**

V roce 2019 bylo podáno k ZP MV ČR 60 žádostí o poskytnutí informací dle zákona č. 106/1999 Sb. a bylo vydáno 22 rozhodnutí o odmítnutí žádosti, z toho deset rozhodnutí o odmítnutí části žádosti.

V roce 2019 byla podána čtyři odvolání proti rozhodnutí.

Proti ZP MV ČR nebylo vedeno žádné soudní řízení ve smyslu § 18 odst. 1 bod c) zákona č. 106/1999 Sb.

Žádná výhradní licence nebyla v roce 2019 ZP MV ČR poskytnuta.

V roce 2019 byly podány dvě stížnosti podle § 16a zákona č. 106/1999 Sb.

Důvody podání stížností a způsob jejich vyřízení:

Obě stížnosti byly podány podle § 16a odst. 1 písm. d) zákona č. 106/1999 Sb. z důvodu nesouhlasu žadatele s vyčíslením výše úhrady za poskytnutí informací. Nadřízený orgán ZP MV ČR po přezkoumání stížností potvrdil postup ZP MV ČR při stanovení výše úhrady za mimořádně rozsáhlé vyhledávání informací a na základě vydaných rozhodnutí vyúčtovanou výši úhrady potvrdil.

## 8 Závěr

Zdravotní pojišťovna v roce 2019 dosáhla kladného salda příjmů a čerpání ZFZP ve výši 1 049 385 tis. Kč. Hospodaření lze hodnotit jako vyrovnané, neboť pojišťovna realizovala úhrady ZS a přiděly fondům ve lhůtách splatnosti tak, že k jejich finančnímu krytí nebylo nutno čerpat úvěr.

- Zdravotní pojišťovna vybrala během roku 2019 na pojistném 35 490 651 tis. Kč a z přerozdělování obdržela dalších 3 592 045 tis. Kč. Celkové příjmy po přerozdělování činily 39 082 696 tis. Kč. Výdaje na ZS poskytnuté pojištěncům tvořily objem 36 809 903 tis. Kč. Výše příjmů z pojistného po přerozdělování tedy pokryla výdaje na ZS i výdaje na přiděly do jednotlivých fondů.
- Závazky ve lhůtě splatnosti vůči PZS vzrostly meziročně o 0,8 %. Závazky po lhůtě zdravotní pojišťovna nevykazuje.
- Průměrné denní výdaje na ZS:

36 809 903 tis. Kč / 365 = 100 849 tis. Kč.

- Počet platebních dnů pro vykrytí závazků vůči PZS ve lhůtě splatnosti:  
3 536 666 tis. Kč / 100 849 tis. Kč = 35 platebních dnů.
- Fondy byly ke dni 31. 12. 2019 naplněny v souladu se zákonem č. 280/1992 Sb. a vyhláškou č. 418/2003 Sb. U PF pojišťovna nevyužila maximálního možného limitu pro přiděl a realizovanou úsporu ve výši 37 295 tis. Kč ponechala k úhradám ZS na ZFZP.
- Stav finančních prostředků na BÚ ZFZP (včetně zůstatku pokladny), oddíl B. I., vykazoval na počátku období 3 701 089 tis. Kč a na konci období (oddíl B.IV.) výši 4 612 496 tis. Kč, tj. nárůst o 911 407 tis. Kč. Konečný zůstatek BÚ ZFZP postačuje při výše uvedené průměrné denní úhradě za ZS na 46 kalendářních dnů.
- K 31. 12. 2019 byly v souladu s odst. 2 § 21 vyhlášky č. 503/2002 Sb. evidovány opravné položky v celkové výši 2 979 599 tis. Kč.
- Stav pohledávek za plátcí pojistného po lhůtě splatnosti včetně opravných položek byl k 31. 12. 2019 ve výši 4 347 010 tis. Kč.
- Pohledávky za PZS po lhůtě splatnosti včetně opravných položek byl k 31. 12. 2019 ve výši 28 288 tis. Kč.
- Ostatní informace vyplývající z § 21 odst. 2 písm. a) až g) zákona č. 563/1991 Sb., o účetnictví v platném znění, zdravotní pojišťovna:
  - reaguje na události vzniklé v březnu 2020, kdy došlo na území ČR k vyhlášení nouzového stavu v souvislosti s prokázaným výskytem koronaviru (označovaného jako SARS CoV-2). V celé ČR byla přijata rozsáhlá opatření, která by měla zastavit šíření nákazy. Tato opatření zároveň znamenají významné zásahy do hospodářství ČR. V současné době je nesmírně obtížné odhadnout finanční dopady do hospodaření ZP MV ČR. Nevíme dobu trvání opatření a zejména dobu trvání epidemie (pandemie), nemáme ani lék ani očkovací látku, neznáme dopady na zaměstnanost a produkci podniků. Nevíme, jaká další opatření stát ještě podnikne. Díky finanční zásobě vytvořené hospodařením v minulých letech je zdravotní pojišťovna schopna pokrýt případný výpadek cca 2,6 mld. Kč příjmů pojistného oproti návrhu ZPP na rok 2020 (což by při cca 12 % podílu ZP MV ČR na v. z. p. představovalo celkových schodek v. z. p. více než 22 mld. Kč), aniž by se dostala do problémů se solventností a zachovala si prostředky RF, PF a FRM pro případné financování ZS v dalších letech.
  - se v následujícím roce řídí předloženým návrhem ZPP na další období. Za současné situace však nelze vyloučit opakované prodloužení trvání stávajících omezení, nebo další zpřísnění současných opatření, ani následný negativní vliv takových opatření na ekonomické prostředí, ve kterém společnost působí, jakož ani negativní dopad takové situace na společnost, její finanční stav a výkonnost, a to jak ve střednědobém, tak dlouhodobém horizontu. Vedení společnosti sleduje vývoj a je připraveno přijmout odpovídající opatření zohledňující aktuální vývoj.
  - nevykonává aktivity v oblasti výzkumu a vývoje,

- nevlastní žádné akcie, nevlastní žádnou dceřinou společnost a nadační fond. Spolu s ostatními ZP je spoluzakladatelem KZP. Je členem SZP ČR,
- se v rámci svého provozu snaží chovat šetrně k životnímu prostředí. V oblasti pracovně právních vztahů se pojišťovna řídí dle právních předpisů platných v ČR.
- nemá žádnou organizační složku v zahraničí,
- informace požadované podle zvláštních předpisů uvádí ve výroční zprávě, případně v příloze účetní závěrky.

V Praze dne 27. 4. 2020



MUDr. David Kostka, MBA  
generální ředitel ZP MV ČR

## Tabulková příloha

### Přehled základních údajů o činnosti zdravotní pojišťovny

ř.	Ukazatel	m. j.	Rok 2019 ZPP	Rok 2019 Skutečnost	Skutečnost 2019/ ZPP 2019 (v %)
<b>I. Pojištěnci</b>					
<b>1</b>	<b>Počet pojištěnců celkem k poslednímu dni sledovaného období</b>	<b>osoby</b>	<b>1 313 547</b>	<b>1 322 066</b>	<b>100,6</b>
1.1	z toho: státem hrazení	osoby	711 637	725 906	102,0
<b>2</b>	<b>Průměrný počet pojištěnců za sledované období</b>	<b>osoby</b>	<b>1 311 826</b>	<b>1 318 148</b>	<b>100,5</b>
2.1	z toho: státem hrazení	osoby	711 043	719 985	101,3
<b>II. Ostatní ukazatele</b>					
3	Stav dlouhodobého majetku včetně poskytovaných záloh pořízený k poslednímu dni sledovaného období	tis. Kč	262 226	223 050	85,1
4	Stav dlouhodobého majetku včetně poskytovaných záloh pořízený za sledované období	tis. Kč	94 500	37 130	39,3
4.1	v tom: majetek na vlastní činnost	tis. Kč	94 500	37 130	39,3
4.2	ostatní majetek	tis. Kč	0	0	–
5	Stav finančních investic k poslednímu dni sledovaného období (krátkodobé i dlouhodobé)	tis. Kč	0	0	–
5.1	z toho: vázáno v dceřiné společnosti	tis. Kč	0	0	–
6	Finanční investice pořízené za sledované období (saldo nákup – prodej)	tis. Kč	0	0	–
6.1	z toho: vázáno v dceřiné společnosti	tis. Kč	0	0	–
7	Přijaté bankovní úvěry celkem (tj. bez údajů na řádcích 10 a 13) za sledované období	tis. Kč	0	0	–
7.1	v tom: dlouhodobé	tis. Kč	0	0	–
7.2	krátkodobé	tis. Kč	0	0	–
8	Splátky bankovních úvěrů krátkodobých i dlouhodobých za sledované období	tis. Kč	0	0	–
9	Nesplacený zůstatek bankovních úvěrů k poslednímu dni sledovaného období celkem	tis. Kč	0	0	–
10	Přijaté návratné finanční výpomoci ze státního rozpočtu ve sledovaném období	tis. Kč	0	0	–
11	Splácení návratné finanční výpomoci ze státního rozpočtu ve sledovaném období	tis. Kč	0	0	–
12	Nesplacený zůstatek návratné finanční výpomoci ze státního rozpočtu k poslednímu dni sledovaného období celkem	tis. Kč	0	0	–
13	Přijaté zápůjčky, např. od žadatele o povolení podle § 3 zákona č. 280/1992 Sb., o resortních, oborových, podnikových a dalších zdravotních pojišťovnách, ve znění pozdějších předpisů (dále jen „zákon č. 280/1992 Sb.“) ve sledovaném období	tis. Kč	0	0	–
14	Splátky zápůjček ve sledovaném období	tis. Kč	0	0	–
15	Nesplacený zůstatek zápůjček k poslednímu dni sledovaného období celkem	tis. Kč	0	0	–
16	Přijatá bezúplatná plnění a nenávratné dotace ve sledovaném období	tis. Kč	0	0	–
17	Přepočtený počet zaměstnanců k poslednímu dni sledovaného období (zaokrouhlí se na celá čísla)	osoby	679	670	98,7
18	Průměrný přepočtený počet zaměstnanců (zaokrouhlí se na celá čísla)	osoby	679	660	97,2
19	Výpočet limitu nákladů na činnost podle vyhlášky č. 418/2003 Sb., kterou se stanoví podrobnější vymezení okruhu a výše příjmů a výdajů fondů veřejného zdravotního pojištění zdravotních pojišťoven, podmínky jejich tvorby, užití, přípustnosti vzájemných převodů finančních prostředků a hospodaření s nimi, limit nákladů na činnost zdravotních pojišťoven krytých ze zdrojů základního fondu včetně postupu propočtu tohoto limitu, ve znění pozdějších předpisů (dále jen „vyhláška o fondech“) (zaokrouhlí se na 2 desetinná místa)	%	3,05	3,04	99,7

ř.	Ukazatel	m. j.	Rok 2019 ZPP	Rok 2019 Skutečnost	Skutečnost 2019/ ZPP 2019 (v %)
20	Rozvrhová základna pro propoččet přidělu do provozního fondu podle § 7 vyhlášky o fondech	tis. Kč	37 913 500	39 262 981	103,6
21	Maximální limit nákladů na činnost propočtený z dosažené rozvrhové základny podle § 7 vyhlášky o fondech	tis. Kč	1 156 362	1 193 595	103,2
22	Skutečný přiděl ze základního fondu zdravotního pojištění do provozního fondu ve sledovaném období	tis. Kč	1 156 300	1 156 300	100,0
<b>III. Závazky a pohledávky</b>					
<b>23</b>	<b>Závazky celkem k poslednímu dni sledovaného období (neobsahují nesplacené zůstatky bankovních úvěrů, návratných finančních výpomocí ze státního rozpočtu a zápůjček uvedených na ř. 9, 12 a 15)<sup>1)</sup></b>	<b>tis. Kč</b>	<b>3 389 230</b>	<b>3 705 584</b>	<b>109,3</b>
23.1	v tom: závazky vůči poskytovatelům zdravotních služeb ve lhůtě splatnosti <sup>2)</sup>	tis. Kč	3 279 230	3 536 666	107,9
23.2	závazky vůči poskytovatelům zdravotních služeb po lhůtě splatnosti	tis. Kč	0	0	–
23.3	ostatní závazky ve lhůtě splatnosti	tis. Kč	110 000	168 918	153,6
23.4	ostatní závazky po lhůtě splatnosti	tis. Kč	0	0	–
<b>24</b>	<b>Pohledávky celkem k poslednímu dni sledovaného období<sup>3)</sup></b>	<b>tis. Kč</b>	<b>4 838 600</b>	<b>4 652 571</b>	<b>96,2</b>
24.1	v tom: pohledávky za plátcí pojistného ve lhůtě splatnosti	tis. Kč	2 751 600	2 948 808	107,2
24.2	pohledávky za plátcí pojistného po lhůtě splatnosti <sup>4)</sup>	tis. Kč	1 870 000	1 390 248	74,3
24.3	pohledávky za poskytovateli zdravotních služeb ve lhůtě splatnosti <sup>5)</sup>	tis. Kč	107 000	101 597	95,0
24.4	pohledávky za poskytovateli zdravotních služeb po lhůtě splatnosti	tis. Kč	0	5 451	–
24.5	ostatní pohledávky ve lhůtě splatnosti	tis. Kč	110 000	206 467	187,7
24.6	ostatní pohledávky po lhůtě splatnosti	tis. Kč	0	0	–
25	Dohadné položky pasivní celkem – stav k poslednímu dni sledovaného období	tis. Kč	775 000	621 582	80,2
26	Dohadné položky aktivní celkem – stav k poslednímu dni sledovaného období	tis. Kč	55 000	89 300	162,4
27	Rezervy celkem – stav k poslednímu dni sledovaného období	tis. Kč	7 143	10 814	151,4
28	Opravné položky celkem – stav k poslednímu dni sledovaného období	tis. Kč	2 181 000	2 979 599	136,6

<b>Doplňující údaje k řádkům 1 a 2</b>					
k 1.1	z toho pojištěnci ze zemí Evropské unie	osoby	589	581	98,6
k 2.1	z toho pojištěnci ze zemí Evropské unie	osoby	586	599	102,2

**Poznámky:**

- 1) Obsah ř. 23 bude navazovat na Rozvahu, sl. 4 – Pasiva, oddíl C I. Případné rozdíly bude zdravotní pojišťovna komentovat v textové části výroční zprávy.
- 2) V řádku 23.1 budou zahrnuty dohadné položky pasivní (zejména vyúčtování zdravotních služeb za příslušný rok).
- 3) Obsah ř. 24 bude navazovat na Rozvahu, sl. 4 – Aktiva, oddíl E I. Případné rozdíly bude zdravotní pojišťovna komentovat v textové části výroční zprávy.
- 4) V řádku 24.2 budou zahrnuty dohadné položky aktivní za plátcí pojistného. Vykazovaná částka bude zároveň snížena o opravné položky.
- 5) V řádku 24.3 budou zahrnuty dohadné položky aktivní za poskytovateli zdravotních služeb (zejména vyúčtování zdravotních služeb za příslušný rok).

## Základní fond zdravotního pojištění (v tis. Kč) - Část I.

A.	Základní fond zdravotního pojištění (ZFZP) Tvorba a čerpání ve sledovaném období	Rok 2019 ZPP	Rok 2019 Skutečnost	Skutečnost 2019/ ZPP 2019 (v %)
<b>I.</b>	<b>Počáteční zůstatek k 1. 1. ve sledovaném období</b>	<b>4 326 937</b>	<b>4 146 321</b>	<b>95,8</b>
<b>II.</b>	<b>Tvorba celkem = zdroje</b>	<b>38 883 160</b>	<b>40 399 941</b>	<b>103,9</b>
1	Pojistné z veřejného zdravotního pojištění podle § 1 odst. 1 písm. a) vyhlášky o fondech včetně dohadných položek	35 862 960	36 172 263	100,9
1.1	z toho: dohadné položky k pojistnému podle § 1 odst. 1 písm. c) vyhlášky o fondech <sup>1)</sup>	0	0	-
2	Peněžní prostředky plynoucí z měsíčního vyúčtování výsledků přerozdělování ± podle § 1 odst. 1 písm. b) vyhlášky o fondech	2 520 000	3 592 045	142,5
3	Pojistné z veřejného zdravotního pojištění po přerozdělování (ř. 1 + ř. 2) podle § 21b zákona č. 592/1992 Sb., o pojistném na veřejné zdravotní pojištění, ve znění pozdějších předpisů (dále jen „zákon č. 592/1992 Sb.“) a podle § 1 odst. 1 písm. a) až c) vyhlášky o fondech	38 382 960	39 764 308	103,6
4	Penále, pokuty a přírázky k pojistnému podle § 1 odst. 2 nebo 3 vyhlášky o fondech, včetně dohadných položek	339 900	446 391	131,3
4.1	z toho: dohadné položky <sup>1)</sup>	0	0	-
5	Náhrady nákladů na hrazené služby podle § 1 odst. 1 písm. d) vyhlášky o fondech	66 000	56 500	85,6
6	Úroky získané hospodařením se ZFZP	0	0	-
7	Ostatní pohledávky podle § 1 odst. 1 písm. g) vyhlášky o fondech	2 000	2 016	100,8
8	Převody z jiných fondů v souladu s § 1 odst. 1 písm. i) vyhlášky o fondech	0	0	-
9	Převod zůstatku ZFZP v případě sloučení nebo splynutí zdravotní pojišťovny podle § 1 odst. 1 písm. j) vyhlášky o fondech	0	0	-
10	Pohledávky za zahraniční pojišťovnou za zdravotní služby poskytnuté v ČR cizím pojištěncům podle § 1 odst. 1 písm. f) vyhlášky o fondech	92 300	130 601	141,5
11	Pohledávky za zahraniční pojišťovnou za paušální platbu na cizí pojištěnce podle § 1 odst. 1 písm. f) vyhlášky o fondech	0	29	-
12	Kladné kursové rozdíly podle § 1 odst. 1 písm. h) vyhlášky o fondech	0	96	-
13	Bezúplatné plnění určené dárce pro ZFZP nebo pokud nebyl dárce určen účel bezúplatného plnění podle § 1 odst. 1 písm. e) vyhlášky o fondech	0	0	-
14	Snížené nebo zrušené opravné položky k pojistnému, penále, pokutám a přírůzkům k pojistnému podle § 1 odst. 1 písm. k) vyhlášky o fondech	0	0	-
15	Snížené nebo zrušené ostatní opravné položky podle § 1 odst. 1 písm. l) vyhlášky o fondech	0	0	-
16	Použité, snížené nebo zrušené rezervy na pravomocně neskončené soudní spory podle § 1 odst. 1 písm. m) vyhlášky o fondech	0	0	-
17	Použité, snížené nebo zrušené ostatní rezervy neuvedené v § 1 odst. 4 písm. m), vazba na § 1 odst. 1 písm. n) vyhlášky o fondech	0	0	-
18	Ostatní dohadné položky aktivní vztahující se k základnímu fondu neuvedené v § 1 odst. 1 písm. c), vazba na § 1 odst. 1 písm. o) vyhlášky o fondech	0	0	-
19	Mimořádné případy externí	0	0	-
20	Mimořádné převody mezi fondy	0	0	-
<b>III.</b>	<b>Čerpání celkem = snížení zdrojů</b>	<b>38 284 979</b>	<b>38 934 859</b>	<b>101,7</b>
1	Závazky za zdravotní služby včetně korekcí a revizí a úhrad jiným zdravotním pojišťovnám podle § 1 odst. 4 písm. a), odst. 4 písm. b), odst. 4 písm. d) a odst. 4 písm. e) vyhlášky o fondech včetně dohadných položek	36 398 000	36 808 175	101,1
1.1	z toho: závazky za léčení pojištěnců dané zdravotní pojišťovny v cizině podle § 1 odst. 4 písm. b) vyhlášky o fondech	80 000	101 411	126,8
1.2	dohadné položky k závazkům podle § 1 odst. 4 písm. e) vyhlášky o fondech vztahující se k § 1 odst. 4 písm. a) vyhlášky o fondech <sup>1)</sup>	10 000	-160 794	-1 607,9
2	Úroky z úvěrů podle § 1 odst. 4 písm. f) vyhlášky o fondech	0	0	-
3	Předpis přidělů do jiných fondů	1 325 879	1 351 375	101,9
3.1	v tom: do rezervního fondu podle § 1 odst. 4 písm. k) vyhlášky o fondech <sup>2)</sup>	32 579	32 053	98,4
3.2	do provozního fondu podle § 1 odst. 4 písm. j) vyhlášky o fondech <sup>3)</sup>	1 156 300	1 156 300	100,0
3.3	do fondu prevence podle § 1 odst. 4 písm. l) vyhlášky o fondech <sup>4)</sup>	137 000	163 022	119,0



<b>A.</b>	<b>Základní fond zdravotního pojištění (ZFZP)</b>	<b>Rok 2019</b>	<b>Rok 2019</b>	<b>Skutečnost</b>
	<b>Tvorba a čerpání ve sledovaném období</b>	<b>ZPP</b>	<b>Skutečnost</b>	<b>2019/ ZPP 2019 (v %)</b>
3.4	Mimořádný převod do provozního fondu – pouze Vojenská zdravotní pojišťovna ČR podle § 1 odst. 4 písm. m) vyhlášky o fondech	0	0	–
4	Odpis pohledávek podle § 1 odst. 5 vyhlášky o fondech	280 000	279 585	99,9
5	Snížení základního fondu o částky penále, pokut a přírůžek na základě rozhodnutí o odstranění tvrdosti podle § 53a zákona č. 48/1997 Sb., o veřejném zdravotním pojištění a o změně a doplnění některých souvisejících zákonů, ve znění pozdějších předpisů (dále jen „zákon č. 48/1997 Sb.“) podle § 1 odst. 6 vyhlášky o fondech <sup>5)</sup>	11 300	17 905	158,5
6	Závazky vyplývající z poskytnutí zdravotních služeb vyúčtovaných zdravotní pojišťovně poskytovateli zdravotních služeb za cizí pojišťovně, včetně výsledků revize podle § 1 odst. 4 písm. c) vyhlášky o fondech	124 800	135 482	108,6
7	Závazky vůči zahraniční pojišťovně z titulu paušální platby za pojišťovně podle § 1 odst. 4 písm. c) vyhlášky o fondech	200	518	259,0
8.	Úplaty za bankovní služby a další úplaty podle § 1 odst. 4 písm. g) vyhlášky o fondech	20 000	17 503	87,5
9	Náklady spojené s vedením osobního účtu pojišťovně v souladu s § 1 odst. 4 písm. h) vyhlášky o fondech	0	0	–
10	Záporné kursové rozdíly podle § 1 odst. 4 písm. i) vyhlášky o fondech	1 800	0	0,0
11	Tvorba rezervy na pravomocně neskončené soudní spory podle § 1 odst. 4 písm. n) vyhlášky o fondech	0	1 841	–
12	Tvorba ostatních rezerv podle § 1 odst. 4 písm. o) vyhlášky o fondech	0	0	–
13	Tvorba opravných položek k pojistnému, penále, pokutám a přírůžkám k pojistnému podle § 1 odst. 4 písm. p) vyhlášky o fondech	123 000	299 638	243,6
14	Tvorba ostatních opravných položek podle § 1 odst. 4 písm. q) neuvedených v § 1 odst. 4 písm. p) vyhlášky o fondech	0	22 837	–
15	Mimořádné případy externí	0	0	–
16	Mimořádné převody mezi fondy	0	0	–
<b>IV.</b>	<b>Konečný zůstatek k poslednímu dni sledovaného období = I + II – III</b>	<b>4 925 118</b>	<b>5 611 403</b>	<b>113,9</b>

<b>B.</b>	<b>Základní fond zdravotního pojištění (ZFZP) Příjmy a výdaje ve sledovaném období podle § 1 odst. 7 vyhlášky o fondech</b>	<b>Rok 2019 ZPP</b>	<b>Rok 2019 Skutečnost</b>	<b>Skutečnost 2019/ ZPP 2019 (v %)</b>
<b>I.</b>	<b>Počáteční zůstatek k 1. 1. ve sledovaném období</b>	<b>2 790 493</b>	<b>3 701 089</b>	<b>132,6</b>
<b>II.</b>	<b>Příjmy celkem</b>	<b>37 986 550</b>	<b>39 364 279</b>	<b>103,6</b>
1	Pojistné z veřejného zdravotního pojištění podle § 1 odst. 1 písm. a) vyhlášky o fondech	35 227 000	35 490 651	100,7
2	Peněžní prostředky plynoucí z měsíčního vyúčtování výsledků přerozdělování ± podle § 1 odst. 1 písm. b) vyhlášky o fondech	2 520 000	3 592 045	142,5
3	Pojistné z veřejného zdravotního pojištění po přerozdělování (ř. 1 + ř. 2) podle § 21b zákona č. 592/1992 Sb. a podle § 1 odst. 1 písm. a) a b) vyhlášky o fondech	37 747 000	39 082 696	103,5
4	Penále, pokuty a přirážky k pojistnému podle § 1 odst. 2 nebo 3 vyhlášky o fondech	103 000	128 022	124,3
5	Náhrady nákladů na hrazené služby podle § 1 odst. 1 písm. d) vyhlášky o fondech	63 500	52 263	82,3
6	Úroky získané hospodařením se ZFZP	0	0	–
7	Ostatní příjmy podle § 1 odst. 1 písm. g) vyhlášky o fondech	2 000	3 700	185,0
8	Převody z jiných fondů v souladu s § 1 odst. 1 písm. i) vyhlášky o fondech	0	0	–
9	Příjem zůstatku v případě sloučení nebo splnutí zdravotní pojišťovny podle § 1 odst. 1 písm. j) vyhlášky o fondech	0	0	–
10	Příjem od zahraniční pojišťovny podle § 1 odst. 1 písm. f) vyhlášky o fondech za uhrazené zdravotní služby poskytovatelem zdravotních služeb za cizí pojištěnce	71 050	97 569	137,3
11	Příjem paušální platby za pojištěnce od zahraniční pojišťovny podle § 1 odst. 1 písm. f) vyhlášky o fondech	0	29	–
12	Kladné kursové rozdíly podle § 1 odst. 1 písm. h) vyhlášky o fondech	0	0	–
13	Bezúplatné plnění určené dárce pro ZFZP nebo pokud nebyl dárce určen účel bezúplatného plnění podle § 1 odst. 1 písm. e) vyhlášky o fondech	0	0	–
14	Příjem úvěru na posílení ZFZP	0	0	–
15	Příjem návratných finančních výpomocí na posílení ZFZP	0	0	–
16	Mimořádné případy externí	0	0	–
17	Mimořádné převody mezi fondy	0	0	–
<b>III.</b>	<b>Výdaje celkem</b>	<b>37 836 679</b>	<b>38 452 872</b>	<b>101,6</b>
1	Výdaje za zdravotní služby včetně korekcí a revizí a úhrad jiným zdravotním pojišťovnám podle § 1 odst. 4 písm. a), odst. 4 písm. b) a odst. 4 písm. d) vyhlášky o fondech	36 364 000	36 809 903	101,2
1.1	z toho: výdaje za léčení pojištěnců dané zdravotní pojišťovny v cizině podle § 1 odst. 4 písm. b) vyhlášky o fondech	80 000	85 258	106,6
2	Úroky z úvěrů podle § 1 odst. 4 písm. f) vyhlášky o fondech	0	0	–
3	Převody do jiných fondů	1 325 879	1 490 893	112,4
3.1	v tom: do rezervního fondu podle § 1 odst. 4 písm. k) vyhlášky o fondech <sup>2)</sup>	32 579	32 053	98,4
3.2	do provozního fondu podle § 1 odst. 4 písm. j) vyhlášky o fondech <sup>3)</sup>	1 156 300	1 319 300	114,1
3.3	do fondu prevence podle § 1 odst. 4 písm. l) vyhlášky o fondech <sup>4)</sup>	137 000	139 540	101,9
3.4	Mimořádný převod do provozního fondu – pouze Vojenská zdravotní pojišťovna ČR podle § 1 odst. 4 písm. m) vyhlášky o fondech	0	0	–
4	Výdaje za poskytnuté zdravotní služby fakturované tuzemským poskytovatelem zdravotních služeb zdravotní pojišťovně za cizí pojištěnce, včetně výsledků revize podle § 1 odst. 4 písm. c) vyhlášky o fondech	124 800	130 611	104,7
5	Výdaje za paušální platby za pojištěnce hrazené zahraničním pojišťovnám podle § 1 odst. 4 písm. c) vyhlášky o fondech	200	518	259,0
6	Úplaty za bankovní služby a další úplaty podle § 1 odst. 4 písm. g) vyhlášky o fondech	20 000	19 389	96,9
7	Výdaje spojené s vedením osobního účtu pojištěnce v souladu s § 1 odst. 4 písm. h) vyhlášky o fondech	0	0	–
8	Záporné kursové rozdíly podle § 1 odst. 4 písm. i) vyhlášky o fondech	1 800	1 558	86,6
9	Splátky úvěrů na posílení ZFZP	0	0	–

<b>B.</b>	<b>Základní fond zdravotního pojištění (ZFZP) Příjmy a výdaje ve sledovaném období podle § 1 odst. 7 vyhlášky o fondech</b>	<b>Rok 2019 ZPP</b>	<b>Rok 2019 Skutečnost</b>	<b>Skutečnost 2019/ ZPP 2019 (v %)</b>
10	Splátky návratných finančních výpomocí na posílení ZFZP	0	0	–
11	Mimořádné případy externí	0	0	–
12	Mimořádné převody mezi fondy	0	0	–
<b>IV.</b>	<b>Konečný zůstatek k poslednímu dni sledovaného období = I + II – III</b>	<b>2 940 364</b>	<b>4 612 496</b>	<b>156,9</b>
	<b>Z B IV přináležejí hodnotě rezerv k poslednímu dni sledovaného období</b>	<b>7 143</b>	<b>10 814</b>	<b>151,4</b>
<b>C.</b>	<b>Specifikace ukazatele B II 1</b>			
1	Příjmy z pojistného od zaměstnavatelů	32 560 700	32 730 028	100,5
2	Příjmy z pojistného od osob samostatně výdělečně činných	2 377 300	2 428 748	102,2
3	Příjmy z pojistného od ostatních plátců (osob bez zdanitelných příjmů + případně další platby veřejného zdravotního pojištění)	288 700	330 348	114,4
4	Neidentifikovatelné platby od různých typů plátců	300	1 527	509,0
<b>5</b>	<b>Součet řádků C ř. 1 až C ř. 4 = B II ř. 1</b>	<b>35 227 000</b>	<b>35 490 651</b>	<b>100,7</b>

## Poznámky:

- 1) V řádcích "z toho" A II 1.1, A II 4.1 nebo A III 1.2 se zobrazuje stav průčítování dohadných položek (–), které byly do daného období převedeny jako součást počátečních zůstatků. V účetní závěrce se pak do položky promítna hodnota nově stanovených dohadných položek (+), (–).
- 2) Propočet převodu do RF v oddílu A III v ř. 3.1 se provádí i v případě, že z důvodu nedostatku finančních prostředků nebude vykázán převod v oddílu B III v ř. 3.1.
- 3) Propočet limitu přidělu podle § 7 vyhlášky o fondech je vázán na údaje rozvrhové základny propočtené z oddílu B II ZFZP.
- 4) Pokud zdravotní pojišťovna účtuje úroky, pokuty, penále a přírážky do ZFZP a následně provádí převod ze ZFZP do fondu prevence, bude k tomuto účelu využívat jak oddíl A III ř. 3.3, tak i oddíl B III ř. 3.3.
- 5) V případě, že zdravotní pojišťovna nevykazuje v příloze č. 8, oddílu A III ř. 6, snížení FP o částku penále, pokut a přírážek na základě rozhodnutí o odstranění tvrdostí podle § 53a zákona č. 48/1997 Sb. musí být zmíněná částka vykázána na tomto řádku.

I pokud zaměstnanecká zdravotní pojišťovna účtuje danou položku tzv. "saldem" na ř. A II 1 ZFZP, vykáže danou hodnotu na ř. A III 5 a o danou hodnotu upraví jednotlivé položky a mezisoučty tak, aby byla zachována hodnota konečného zůstatku na ř. IV – vzniklý rozdíl oproti účetním sestavám zdůvodní.

## Propočet salda příjmů a nákladů na ZFZP z vybraných položek části A III a B II ZFZP (v tis. Kč) - Část II.

D.	Příjmy ve sledovaném období	Rok 2019 ZPP	Rok 2019 Skutečnost	Skutečnost 2019/ ZPP 2019 (v %)	Vazba na řádek
<b>I.</b>	<b>Příjmy celkem</b>	<b>37 986 550</b>	<b>39 364 279</b>	<b>103,6</b>	
1	Pojistné z veřejného zdravotního pojištění podle § 1 odst. 1 písm. a) vyhlášky o fondech	35 227 000	35 490 651	100,7	B II 1
2	Peněžní prostředky plynoucí z měsíčního vyúčtování výsledků přerozdělování ± podle § 1 odst. 1 písm. b) vyhlášky o fondech	2 520 000	3 592 045	142,5	B II 2
3	Pojistné z veřejného zdravotního pojištění po přerozdělování (ř. 1 + ř. 2) podle § 21b zákona č. 592/1992 Sb. a § 1 odst. 1 písm. a) a b) vyhlášky o fondech	37 747 000	39 082 696	103,5	B II 3
4	Penále, pokuty a přirážky k pojistnému podle § 1 odst. 2 nebo 3 vyhlášky o fondech	103 000	128 022	124,3	B II 4
5	Náhrady nákladů na hrazené služby podle § 1 odst. 1 písm. d) vyhlášky o fondech	63 500	52 263	82,3	B II 5
6	Úroky získané hospodařením se ZFZP	0	0	–	B II 6
7	Ostatní příjmy podle § 1 odst. 1 písm. g) vyhlášky o fondech	2 000	3 700	185,0	B II 7
8	Převody z jiných fondů v souladu s § 1 odst. 1 písm. i) vyhlášky o fondech	0	0	–	B II 9
9	Příjem od zahraniční pojišťovny podle § 1 odst. 1 písm. f) vyhlášky o fondech za uhrazené zdravotní služby poskytovatelem zdravotních služeb za cizí pojištěnce	71 050	97 569	137,3	B II 10
10	Příjem paušální platby za pojištěnce od zahraniční pojišťovny podle § 1 odst. 1 písm. f) vyhlášky o fondech	0	29	–	B II 11
11	Kladné kurzové rozdíly podle § 1 odst. 1 písm. h) vyhlášky o fondech	0	0	–	B II 12
12	Bezúplatné plnění určené dárce pro ZFZP nebo pokud nebyl dárce určen účel bezúplatného plnění podle § 1 odst. 1 písm. e) vyhlášky o fondech	0	0	–	B II 13
13	Mimořádné případy externí	0	0	–	B II 16
14	Mimořádné převody mezi fondy	0	0	–	B II 17

E.	Čerpání ve sledovaném období	Rok 2019 ZPP	Rok 2019 Skutečnost	Skutečnost 2019/ ZPP 2019 (v %)	Vazba na řádek
<b>II.</b>	<b>Čerpání celkem</b>	<b>37 870 679</b>	<b>38 314 894</b>	<b>101,2</b>	
1	Závazky za zdravotní služby včetně korekcí a revizí a úhrad jiným zdravotním pojišťovnám podle § 1 odst. 4 písm. a), odst. 4 písm. b), odst. 4 písm. d) a odst. 4 písm. e) vyhlášky o fondech včetně dohadných položek	36 398 000	36 808 175	101,1	A III 1
1.1	z toho: závazky za léčení pojištěnců dané zdravotní pojišťovny v cizině podle § 1 odst. 4 písm. b) vyhlášky o fondech	80 000	101 411	126,8	A III 1.1
1.2	dohadné položky k závazkům podle § 1 odst. 4 písm. e) vyhlášky o fondech vztahující se k § 1 odst. 4 písm. a) vyhlášky o fondech	10 000	-160 794	-1 607,9	A III 1.2
2	Úroky z úvěrů podle § 1 odst. 4 písm. f) vyhlášky o fondech	0	0	–	A III 2
3	Předpis přidělu do jiných fondů	1 325 879	1 351 375	101,9	A III 3
3.1	v tom: do rezervního fondu podle § 1 odst. 4 písm. k) vyhlášky o fondech <sup>1)</sup>	32 579	32 053	98,4	A III 3.1
3.2	do provozního fondu podle § 1 odst. 4 písm. j) vyhlášky o fondech	1 156 300	1 156 300	100,0	A III 3.2
3.3	do fondu prevence podle § 1 odst. 4 písm. l) vyhlášky o fondech	137 000	163 022	119,0	A III 3.3
3.4	Mimořádný převod do provozního fondu – pouze Vojenská zdravotní pojišťovna ČR podle § 1 odst. 4 písm. m) vyhlášky o fondech	0	0	–	A III 3.4
4	Závazky vyplývající z poskytnutí zdravotních služeb vyúčtovaných zdravotní pojišťovně poskytovateli zdravotních služeb za cizí pojištěnce včetně výsledků revize podle § 1 odst. 4 písm. c) vyhlášky o fondech	124 800	135 482	108,6	A III 6
5	Závazky vůči zahraniční pojišťovně z titulu paušální platby za pojištěnce podle § 1 odst. 4 písm. c) vyhlášky o fondech	200	518	259,0	A III 7
6	Úplaty za bankovní služby a další úplaty podle § 1 odst. 4 písm. g) vyhlášky o fondech	20 000	17 503	87,5	A III 8
7	Náklady spojené s vedením osobního účtu pojištěnce v souladu s § 1 odst. 4 písm. h) vyhlášky o fondech	0	0	–	A III 9
8	Záporné kurzové rozdíly podle § 1 odst. 4 písm. i) vyhlášky o fondech	1 800	0	0,0	A III 10
9	Tvorba rezervy na pravomocně neskončené soudní spory podle § 1 odst. 4 písm. n) vyhlášky o fondech	0	1 841	–	A III 11–A II 16
10	Tvorba ostatních rezerv podle § 1 odst. 4 písm. o) vyhlášky o fondech	0	0	–	A III 12–A II 17
11	Mimořádné případy externí	0	0	–	A III 15
12	Mimořádné převody mezi fondy	0	0	–	A III 16
	<b>Saldo příjmů a nákladů celkem = D I celkem – E II celkem<sup>2)</sup></b>	<b>115 871</b>	<b>1 049 385</b>	<b>905,6</b>	

Poznámky:

- 1) Zdravotní pojišťovna vykazuje v případě, že je rezervní fond naplňován i finančně.
- 2) Tabulka bude doplněna komentářem k dosaženému saldu příjmů a nákladů ZFZP ve vztahu k zůstatku finančních prostředků na bankovním účtu ZFZP a stavu závazků vůči poskytovatelům zdravotních služeb případně dalším důvodům tohoto vývoje.

## Provozní fond (v tis. Kč)

A.	Provozní fond (PF) Tvorba a čerpání ve sledovaném období	Rok 2019 ZPP	Rok 2019 Skutečnost	Skutečnost 2019/ ZPP 2019 (v %)
I.	Počáteční zůstatek k 1. 1. ve sledovaném období	1 237 090	1 378 276	111,4
II.	Tvorba celkem = zdroje	1 169 400	1 158 405	99,1
1	Předpis přidělu podle § 1 odst. 4 písm. j) vyhlášky o fondech ze základního fondu zdravotního pojištění, stanovený podle § 7 odst. 1 a 2 vyhlášky o fondech	1 156 300	1 156 300	100,0
2	Předpis přidělu z fondu reprodukce majetku ve výši schválené správní radou podle § 3 odst. 2 písm. c) vyhlášky o fondech	0	0	–
3	Předpis převodu prostředků PF v případě sloučení nebo splynutí zdravotní pojišťovny podle § 3 odst. 2 písm. f) vyhlášky o fondech	0	0	–
4	Pohledávka z prodeje dlouhodobého hmotného a nehmotného majetku podle § 3 odst. 2 písm. g) vyhlášky o fondech	12 500	1 216	9,7
5	Předpis mimořádného přidělu Vojenské zdravotní pojišťovny ČR převodem ze základního fondu zdravotního pojištění	0	0	–
6	Předpis úroků vztahujících se k PF	0	0	–
7	Předpis smluvních pokut z porušení smluvního vztahu k poskytovateli zdravotních služeb podle § 3 odst. 2 písm. h) vyhlášky o fondech	0	0	–
8	Kladné kurzové rozdíly související s PF podle § 3 odst. 2 písm. d) vyhlášky o fondech	0	0	–
9	Ostatní pohledávky vztahující se k PF podle § 3 odst. 2 písm. i) vyhlášky o fondech	600	889	148,2
10	Pohledávky Všeobecné zdravotní pojišťovny ČR podle § 3 odst. 3 vyhlášky o fondech	0	0	–
11	Předpis bezúplatného plnění určeného výlučně pro PF podle § 3 odst. 2 písm. b) vyhlášky o fondech	0	0	–
12	Použití, snížené nebo zrušené ostatní rezervy podle § 3 odst. 2 písm. j) vyhlášky o fondech	0	0	–
13	Snížené nebo zrušené ostatní opravné položky podle § 3 odst. 2 písm. k) vyhlášky o fondech	0	0	–
14	Ostatní dohadné položky aktivní podle § 3 odst. 2 písm. l) vyhlášky o fondech	0	0	–
15	Mimořádné případy externí	0	0	–
16	Mimořádné převody mezi fondy	0	0	–
III.	Čerpání celkem = snížení zdrojů	1 432 298	1 296 536	90,5
1	Závazky zdravotní pojišťovny vyplývající ze zajištění provozní činnosti podle § 3 vyhlášky o fondech	1 060 052	926 825	87,4
1.1	v tom: mzdy bez ostatních osobních nákladů (včetně náhrad mezd)	434 800	425 950	98,0
1.2	ostatní osobní náklady	36 500	40 612	111,3
1.3	pojistné za zaměstnance na zdravotní pojištění <sup>1)</sup>	43 218	42 852	99,2
1.4	pojistné za zaměstnance na sociální zabezpečení a příspěvek na státní politiku zaměstnanosti <sup>1)</sup>	120 050	103 400	86,1
1.5	odměny členům správní, dozorčí rady a rozhodčímu orgánu	8 900	8 898	100,0
1.6	úroky	0	0	–
1.7	podíl úhrad za služby Kanceláře zdravotního pojištění	3 481	3 621	104,0
1.8	podíl úhrad zaměstnanecké zdravotní pojišťovny za vedení centrálního registru pojištěnců	5 258	3 809	72,4
1.9	záporné kurzové rozdíly související s PF	5	1	20,0
1.10	úplaty za bankovní a jiné služby	1 220	749	61,4
1.11	závazky k úhradě pokut a penále podle § 3 odst. 4 písm. i) vyhlášky o fondech	0	280	–
1.12	úhrada zdravotních služeb z rozhodnutí likvidátora zaměstnanecké zdravotní pojišťovny podle § 3 odst. 4 písm. j) vyhlášky o fondech	0	0	–
1.13	prostředky vynaložené zaměstnaneckou zdravotní pojišťovnou na nákup metodik od Všeobecné zdravotní pojišťovny ČR podle § 3 odst. 3 vyhlášky o fondech	1 500	1 304	86,9
1.14	podíl odpisů hmotného a nehmotného majetku vztahující k PF	63 500	33 601	52,9

<b>A.</b>	<b>Provozní fond (PF) Tvorba a čerpání ve sledovaném období</b>	<b>Rok 2019 ZPP</b>	<b>Rok 2019 Skutečnost</b>	<b>Skutečnost 2019/ ZPP 2019 (v %)</b>
1.15	ostatní závazky	341 620	261 748	76,6
1.15.1	v tom: spotřeba energie	11 300	8 762	77,5
1.15.2	opravy a udržování	14 600	9 423	64,5
1.15.3	nájemné	58 600	51 322	87,6
1.15.4	náklady na informační technologie	54 000	46 902	86,9
1.15.5	propagace	90 000	72 431	80,5
1.15.6	spotřebované nákupy	20 570	19 027	92,5
1.15.7	ostatní služby	65 400	33 078	50,6
1.15.8	ostatní provozní náklady	27 150	20 803	76,6
2	Předpis zákonné výše přidělu do sociálního fondu podle § 3 odst. 4 písm. b) a podle § 4 odst. 2 písm. a) vyhlášky o fondech	8 696	8 519	98,0
3	Předpis přidělu do rezervního fondu zdravotního pojištění podle § 3 odst. 4 písm. c) a podle § 2 odst. 5 vyhlášky o fondech	0	0	–
4	Předpis přidělu do fondu reprodukce majetku podle § 3 odst. 4 písm. d) vyhlášky o fondech	0	0	–
5	Předpis přidělu do základního fondu zdravotního pojištění podle rozhodnutí správní rady podle § 3 odst. 4 písm. e) vyhlášky o fondech	0	0	–
6	Předpis přidělu do fondu reprodukce majetku ve výši kladného rozdílu mezi prodejní a zůstatkovou cenou podle § 3 odst. 4 písm. k) vyhlášky o fondech	3 550	1 192	33,6
7	Předpis přidělu do fondu prevence podle § 3 odst. 6 vyhlášky o fondech	360 000	360 000	100,0
8	Tvorba ostatních rezerv podle § 3 odst. 4 písm. l) vyhlášky o fondech	0	0	–
9	Tvorba ostatních opravných položek podle § 3 odst. 4 písm. m) vyhlášky o fondech	0	0	–
10	Ostatní dohadné položky pasivní podle § 3 odst. 4 písm. n) vyhlášky o fondech	0	0	–
11	Mimořádné případy externí	0	0	–
12	Mimořádné převody mezi fondy	0	0	–
<b>IV.</b>	<b>Konečný zůstatek k poslednímu dni sledovaného období = I + II – III</b>	<b>974 192</b>	<b>1 240 145</b>	<b>127,3</b>

<b>B.</b>	<b>Provozní fond (PF) Příjmy a výdaje ve sledovaném období podle § 3 vyhlášky o fondech</b>	<b>Rok 2019 ZPP</b>	<b>Rok 2019 Skutečnost</b>	<b>Skutečnost 2019/ ZPP 2019 (v %)</b>
<b>I.</b>	<b>Počáteční zůstatek k 1. 1. ve sledovaném období</b>	<b>1 370 325</b>	<b>1 295 867</b>	<b>94,6</b>
<b>II.</b>	<b>Příjmy celkem</b>	<b>1 174 348</b>	<b>1 328 096</b>	<b>113,1</b>
1	Převod podle § 1 odst. 4 písm. j) vyhlášky o fondech ze ZFZP, stanovený podle § 7 odst. 1 a 2 vyhlášky o fondech	1 156 300	1 319 300	114,1
2	Převod z fondu reprodukce majetku ve výši schválené správní radou podle § 3 odst. 2 písm. c) vyhlášky o fondech	0	0	–
3	Převod prostředků PF v případě sloučení nebo splynutí zdravotní pojišťovny podle § 3 odst. 2 písm. f) vyhlášky o fondech	0	0	–
4	Příjmy z prodeje dlouhodobého hmotného a nehmotného majetku podle § 3 odst. 2 písm. g) vyhlášky o fondech	12 500	1 215	9,7
5	Mimořádný převod Vojenské zdravotní pojišťovny ČR převodem ze ZFZP	0	0	–
6	Příjem úroků vztahujících se k PF	0	0	–
7	Příjem smluvních pokut z porušení smluvního vztahu k poskytovatelům zdravotních služeb podle § 3 odst. 2 písm. h) vyhlášky o fondech	0	0	–
8	Kladné kurzové rozdíly související s PF podle § 3 odst. 2 písm. d) vyhlášky o fondech	0	0	–
9	Ostatní příjmy vztahující se k PF podle § 3 odst. 2 písm. i) vyhlášky o fondech	600	767	127,8
10	Příjmy Všeobecné zdravotní pojišťovny ČR podle § 3 odst. 3 vyhlášky o fondech	0	0	–
11	Příjem bezúplatného plnění určeného výlučně pro PF podle § 3 odst. 2 písm. b) vyhlášky o fondech	0	0	–
12	Příjem zálohy včetně konečného zúčtování na úhradu podílu části režijních výdajů a jiné činnosti, než je provozování veřejného zdravotního pojištění podle § 3 odst. 11 vyhlášky o fondech <sup>2)</sup>	0	0	–
13	Mimořádné případy externí	0	0	–
14	Mimořádné převody mezi fondy	4 948	6 814	137,7
<b>III.</b>	<b>Výdaje celkem</b>	<b>1 379 290</b>	<b>1 300 944</b>	<b>94,3</b>
1	Výdaje vyplývající ze zajištění provozní činnosti podle § 3 vyhlášky o fondech	941 344	895 194	95,1
1.1	v tom: mzdy (včetně náhrad mezd, ostatních osobních nákladů a odměn členům správní, dozorčí rady a rozhodčího orgánu)	439 000	473 992	108,0
1.2	pojistné za zaměstnance na zdravotní pojištění <sup>1)</sup>	39 510	42 728	108,1
1.3	pojistné za zaměstnance na sociální zabezpečení a příspěvek na státní politiku zaměstnanosti <sup>1)</sup>	109 750	102 804	93,7
1.4	úroky	0	0	–
1.5	podíl úhrad za služby Kanceláře zdravotního pojištění	3 481	3 621	104,0
1.6	podíl úhrad zaměstnanecké zdravotní pojišťovny za vedení centrálního registru pojištěnců	5 258	3 809	72,4
1.7	záporné kurzové rozdíly související s PF	5	1	20,0
1.8	úplaty za bankovní a jiné služby	1 220	754	61,8
1.9	úhrady pokut a penále podle § 3 odst. 4 písm. i) vyhlášky o fondech	0	280	–
1.10	úhrada zdravotních služeb z rozhodnutí likvidátora zaměstnanecké zdravotní pojišťovny podle § 3 odst. 4 písm. j) vyhlášky o fondech	0	0	–
1.11	ostatní výdaje	343 120	267 205	77,9
2	Převod do sociálního fondu podle § 4 odst. 2 písm. a) vyhlášky o fondech	8 696	8 782	101,0
3	Převod do rezervního fondu zdravotního pojištění podle § 2 odst. 5 vyhlášky o fondech	0	0	–
4	Převod do fondu reprodukce majetku podle § 3 odst. 4 písm. d) vyhlášky o fondech	0	0	–
5	Převod do základního fondu zdravotního pojištění podle rozhodnutí správní rady podle § 3 odst. 4 písm. e) vyhlášky o fondech	0	0	–
6	Převod do fondu reprodukce majetku ve výši kladného rozdílu mezi prodejní a zůstatkovou cenou podle § 3 odst. 4 písm. k) vyhlášky o fondech	3 550	1 906	53,7
7	Převod do fondu reprodukce majetku ve výši celkových odpisů včetně zůstatkové hodnoty podle § 6 odst. 2 písm. a) vyhlášky o fondech	65 700	35 062	53,4

<b>B.</b>	<b>Provozní fond (PF) Příjmy a výdaje ve sledovaném období podle § 3 vyhlášky o fondech</b>	<b>Rok 2019 ZPP</b>	<b>Rok 2019 Skutečnost</b>	<b>Skutečnost 2019/ ZPP 2019 (v %)</b>
8	Převod do fondu prevence podle § 3 odst. 6 vyhlášky o fondech	360 000	360 000	100,0
9	Zúčtování zálohy Vojenskou zdravotní pojišťovnou ČR na vedení specifických fondů podle §3 odst. 11 vyhlášky o fondech <sup>2)</sup>	0	0	–
10	Zúčtování zálohy na podíl režijních výdajů související s jinou činností podle § 3 odst. 11 vyhlášky o fondech <sup>2)</sup>	0	0	–
11	Splátky zápůjček od žadatele vztahující se k tomuto fondu	0	0	–
12	Mimořádné případy externí	0	0	–
13	Mimořádné převody mezi fondy	0	0	–
<b>IV.</b>	<b>Konečný zůstatek k poslednímu dni sledovaného období = I + II – III</b>	<b>1 165 383</b>	<b>1 323 019</b>	<b>113,5</b>
	<b>Z B IV přináleží hodnotě rezerv k poslednímu dni sledovaného období</b>	<b>0</b>	<b>0</b>	<b>–</b>

## Poznámky:

- 1) V řádcích A III 1.3 a B III 1.2 (resp. A III 1.4 a B III 1.3) zdravotní pojišťovna zahrne i náklady související s platbou zdravotního pojištění (resp. soc. pojištění) členů správní rady, dozorčí rady a rozhodčího orgánu.
- 2) Finanční zálohy (poskytované mezi oddělenými bankovními účty) na podíl společných výdajů vztahující se k jiné činnosti (případně u Vojenské zdravotní pojišťovny ČR i za specifické fondy), jsou zachyceny pouze v oddílu B, tj. na bankovním účtu v souladu s Českými účetními standardy pro zdravotní pojišťovny.



## Fond reprodukce majetku (v tis. Kč)

A.	Fond reprodukce majetku (FRM) Tvorba a čerpání ve sledovaném období	Rok 2019 ZPP	Rok 2019 Skutečnost	Skutečnost 2019/ ZPP 2019 (v %)
<b>I.</b>	<b>Počáteční zůstatek k 1. 1. ve sledovaném období</b>	<b>752 841</b>	<b>755 260</b>	<b>100,3</b>
<b>II.</b>	<b>Tvorba celkem = zdroje</b>	<b>69 250</b>	<b>36 990</b>	<b>53,4</b>
1	Předpis FRM přidělem z provozního fondu ve výši odpisů podle § 6 odst. 2 písm. a) vyhlášky o fondech	65 700	35 798	54,5
2	Předpis přidělu z provozního fondu ve výši schválené správní radou podle § 6 odst. 2 písm. b) vyhlášky o fondech	0	0	–
3	Úroky z běžného účtu FRM	0	0	–
4	Bezúplatné plnění určené dárce na posílení FRM podle § 6 odst. 2 písm. d) vyhlášky o fondech	0	0	–
5	Příděl ze zisku po zdanění podle § 6 odst. 2 písm. e) vyhlášky o fondech	0	0	–
6	Zůstatek z FRM sloučené, nebo splynuté zdravotní pojišťovny podle § 6 odst. 2 písm. f) vyhlášky o fondech	0	0	–
7	Účelová dotace ze státního rozpočtu podle § 6 odst. 2 písm. g) vyhlášky o fondech	0	0	–
8	Převod z provozního fondu – kladný rozdíl mezi prodejní a zůstatkovou cenou prodaného dlouhodobého hmotného a nehmotného majetku podle § 6 odst. 2 písm. c) vyhlášky o fondech	3 550	1 192	33,6
9	Kladné kurzové rozdíly vztahující se k FRM podle § 6 odst. 2 písm. h) vyhlášky o fondech	0	0	–
10	Mimořádné případy externí	0	0	–
11	Mimořádné převody mezi fondy	0	0	–
<b>III.</b>	<b>Čerpání celkem = snížení zdrojů</b>	<b>94 505</b>	<b>37 130</b>	<b>39,3</b>
1	Pořízení dlouhodobého hmotného a nehmotného majetku včetně záloh podle § 6 odst. 3 písm. a) vyhlášky o fondech	94 500	37 130	39,3
1.1	v tom: pozemky, budovy, stavby	5 100	419	8,2
1.2	dopravní prostředky	19 400	13 871	71,5
1.3	informační technologie	61 600	21 153	34,3
1.4	ostatní	8 400	1 687	20,1
2	Splátky úroků z úvěrů podle § 6 odst. 3 písm. b) vyhlášky o fondech	0	0	–
3	Úplaty za bankovní služby a další úplaty podle § 6 odst. 3 písm. d) vyhlášky o fondech	5	0	0,0
4	Příděl do provozního fondu se souhlasem správní rady podle § 6 odst. 3 písm. c) vyhlášky o fondech	0	0	–
5	Záporné kurzové rozdíly podle § 6 odst. 3 písm. e) vyhlášky o fondech	0	0	–
6	Závazky k úhradě zdravotních služeb z rozhodnutí likvidátora podle § 6 odst. 3 písm. f) vyhlášky o fondech	0	0	–
7	Mimořádné případy externí	0	0	–
8	Mimořádné převody mezi fondy	0	0	–
<b>IV.</b>	<b>Konečný zůstatek k poslednímu dni sledovaného období = I + II – III</b>	<b>727 586</b>	<b>755 120</b>	<b>103,8</b>

<b>B.</b>	<b>Fond reprodukce majetku (FRM)</b>	<b>Rok 2019 ZPP</b>	<b>Rok 2019 Skutečnost</b>	<b>Skutečnost 2019/ ZPP 2019 (v %)</b>
	<b>Příjmy a výdaje ve sledovaném období podle § 6 odst. 4 vyhlášky o fondech</b>			
<b>I.</b>	<b>Počáteční zůstatek k 1. 1. ve sledovaném období</b>	<b>753 093</b>	<b>755 134</b>	<b>100,3</b>
<b>II.</b>	<b>Příjmy celkem</b>	<b>69 250</b>	<b>36 968</b>	<b>53,4</b>
1	Převod z běžného účtu provozního fondu ve výši odpisů podle § 6 odst. 2 písm. a) vyhlášky o fondech	65 700	35 062	53,4
2	Převod z běžného účtu provozního fondu ve výši schválené správní radou podle § 6 odst. 2 písm. b) vyhlášky o fondech	0	0	–
3	Úroky z běžného účtu FRM	0	0	–
4	Bezúplatné plnění určené dárce na posílení FRM podle § 6 odst. 2 písm. d) vyhlášky o fondech	0	0	–
5	Převod ze zisku po zdanění podle § 6 odst. 2 písm. e) vyhlášky o fondech	0	0	–
6	Převod zůstatku běžného účtu FRM v případě sloučení nebo splnutí zdravotní pojišťovny podle § 6 odst. 2 písm. f) vyhlášky o fondech	0	0	–
7	Účelová dotace ze státního rozpočtu podle § 6 odst. 2 písm. g) vyhlášky o fondech	0	0	–
8	Převod z běžného účtu provozního fondu – kladný rozdíl mezi prodejní a zůstatkovou cenou prodaného dlouhodobého hmotného a nehmotného majetku podle § 6 odst. 2 písm. c) (podle § 3 odst. 4 písm. k) vyhlášky o fondech	3 550	1 906	53,7
9	Kladné kurzové rozdíly vztahující se k FRM podle § 6 odst. 2 písm. h) vyhlášky o fondech	0	0	–
10	Příjem úvěrů na posílení FRM	0	0	–
11	Mimořádné případy externí	0	0	–
12	Mimořádné převody mezi fondy	0	0	–
<b>III.</b>	<b>Výdaje celkem</b>	<b>94 505</b>	<b>37 188</b>	<b>39,4</b>
1	Pořízení dlouhodobého hmotného a nehmotného majetku včetně záloh podle § 6 odst. 3 písm. a) vyhlášky o fondech	94 500	37 188	39,4
2	Splátky úroků z úvěrů podle § 6 odst. 3 písm. b) vyhlášky o fondech	0	0	–
3	Úplaty za bankovní služby a další úplaty podle § 6 odst. 3 písm. d) vyhlášky o fondech	5	0	0,0
4	Převod na běžný účet PF se souhlasem správní rady podle § 6 odst. 3 písm. c) vyhlášky o fondech	0	0	–
5	Záporné kurzové rozdíly podle § 6 odst. 3 písm. e) vyhlášky o fondech	0	0	–
6	Úhrada zdravotních služeb z rozhodnutí likvidátora podle § 6 odst. 3 písm. f) vyhlášky o fondech	0	0	–
7	Splátky úvěrů vztahujících se k tomuto fondu (s vazbou na § 6 odst. 3 písm. b) vyhlášky o fondech)	0	0	–
8	Splátky zápůjček od žadatele vztahující se k tomuto fondu	0	0	–
9	Mimořádné případy externí	0	0	–
10	Mimořádné převody mezi fondy	0	0	–
<b>IV.</b>	<b>Konečný zůstatek k poslednímu dni sledovaného období = I + II – III</b>	<b>727 838</b>	<b>754 914</b>	<b>103,7</b>

## Sociální fond (v tis. Kč)

A.	Sociální fond (SF) Tvorba a čerpání ve sledovaném období	Rok 2019 ZPP	Rok 2019 Skutečnost	Skutečnost 2019/ ZPP 2019 (v %)
<b>I.</b>	<b>Počáteční zůstatek k 1. 1. ve sledovaném období</b>	<b>12 154</b>	<b>13 691</b>	<b>112,6</b>
<b>II.</b>	<b>Tvorba celkem = zdroje</b>	<b>10 246</b>	<b>9 857</b>	<b>96,2</b>
1	Předpis přidělu z provozního fondu podle § 4 odst. 2 písm. a) vyhlášky o fondech	8 696	8 519	98,0
2	Úroky z běžného účtu SF	0	0	–
3	Předpis ostatních příjmů podle § 4 odst. 2 písm. d) vyhlášky o fondech	0	0	–
4	Předpis přidělu ze zisku po zdanění z jiné činnosti podle § 4 odst. 2 písm. b) vyhlášky o fondech	1 000	1 000	100,0
5	Převod zůstatku SF, v případě sloučení nebo splynutí zdravotní pojišťovny, podle § 4 odst. 2 písm. g) vyhlášky o fondech	0	0	–
6	Splátky ze zápůjček zaměstnancům podle § 4 odst. 2 písm. c) vyhlášky o fondech	550	338	61,5
7	Kladné kurzové rozdíly související se SF podle § 4 odst. 2 písm. e) vyhlášky o fondech	0	0	–
8	Bezúplatná plnění určená dárce do SF podle § 4 odst. 2 písm. f) vyhlášky o fondech	0	0	–
9	Použité, snížené nebo zrušené ostatní rezervy podle § 4 odst. 2 písm. i) vyhlášky o fondech	0	0	–
10	Snížené nebo zrušené ostatní opravné položky podle § 4 odst. 2 písm. j) vyhlášky o fondech	0	0	–
11	Dohadné položky aktivní podle § 4 odst. 2 písm. k) vyhlášky o fondech	0	0	–
12	Mimořádné případy externí	0	0	–
13	Mimořádné převody mezi fondy	0	0	–
<b>III.</b>	<b>Čerpání celkem = snížení zdrojů podle § 4 odst. 3 písm. a)</b>	<b>7 590</b>	<b>6 927</b>	<b>91,3</b>
1	Předpisy snížení zdrojů podle § 4 odst. 3 vyhlášky o fondech	7 550	6 883	91,2
1.1	v tom: zápůjčky	550	295	53,6
1.2	ostatní čerpání	7 000	6 588	94,1
2	Úplaty za bankovní a jiné služby	40	44	110,0
3	Záporné kurzové rozdíly	0	0	–
4	Tvorba ostatních rezerv podle § 4 odst. 4 písm. f) vyhlášky o fondech	0	0	–
5	Tvorba ostatních opravných položek podle § 4 odst. 4 písm. g) vyhlášky o fondech	0	0	–
6	Dohadné položky pasivní podle § 4 odst. 4 písm. h) vyhlášky o fondech	0	0	–
7	Mimořádné případy externí	0	0	–
8	Mimořádné převody mezi fondy	0	0	–
<b>IV.</b>	<b>Konečný zůstatek k poslednímu dni sledovaného období = I + II – III</b>	<b>14 810</b>	<b>16 621</b>	<b>112,2</b>

<b>B. Sociální fond (SF)</b>		<b>Rok 2019 ZPP</b>	<b>Rok 2019 Skutečnost</b>	<b>Skutečnost 2019/ ZPP 2019 (v %)</b>
<b>Příjmy a výdaje ve sledovaném období v souladu s § 4 odst. 4 vyhlášky o fondech</b>				
<b>I.</b>	<b>Počáteční zůstatek k 1. 1. ve sledovaném období</b>	<b>11 662</b>	<b>13 656</b>	<b>117,1</b>
<b>II.</b>	<b>Příjmy celkem</b>	<b>10 246</b>	<b>10 134</b>	<b>98,9</b>
1	Převod z běžného účtu PF podle § 4 odst. 2 písm. a) vyhlášky o fondech	8 696	8 782	101,0
2	Úroky z běžného účtu SF	0	0	–
3	Ostatní příjmy podle § 4 odst. 2 písm. d) vyhlášky o fondech	0	0	–
4	Převod ze zisku po zdanění z jiné činnosti podle § 4 odst. 2 písm. b) vyhlášky o fondech	1 000	1 000	100,0
5	Převod zůstatku běžného účtu SF, v případě sloučení nebo splnutí zdravotní pojišťovny, podle § 4 odst. 2 písm. g) vyhlášky o fondech	0	0	–
6	Splátky ze záůjček zaměstnancům podle § 4 odst. 2 písm. c) vyhlášky o fondech	550	352	64,0
7	Kladné kurzové rozdíly související se SF podle § 4 odst. 2 písm. e) vyhlášky o fondech	0	0	–
8	Bezúplatná plnění určená dárce do SF podle § 4 odst. 2 písm. f) vyhlášky o fondech	0	0	–
9	Mimořádné případy externí	0	0	–
10	Mimořádné převody mezi fondy	0	0	–
<b>III.</b>	<b>Výdaje celkem podle § 4 odst. 3 písm. a) vyhlášky o fondech</b>	<b>7 590</b>	<b>7 003</b>	<b>92,3</b>
1	Výdaje podle § 4 odst. 3 vyhlášky o fondech	7 550	6 959	92,2
2	Úplaty za bankovní a jiné služby	40	44	110,0
3	Záporné kurzové rozdíly související se SF	0	0	–
4	Mimořádné případy externí	0	0	–
5	Mimořádné převody mezi fondy	0	0	–
<b>IV.</b>	<b>Konečný zůstatek k poslednímu dni sledovaného období = I + II – III</b>	<b>14 318</b>	<b>16 787</b>	<b>117,2</b>
	<b>Z B IV přináležejí hodnotě rezerv k poslednímu dni sledovaného období</b>	<b>0</b>	<b>0</b>	<b>–</b>

**Rezervní fond (v tis. Kč)**

<b>A.</b>	<b>Rezervní fond (RF) Tvorba a čerpání ve sledovaném období</b>	<b>Rok 2019 ZPP</b>	<b>Rok 2019 Skutečnost</b>	<b>Skutečnost 2019/ ZPP 2019 (v %)</b>
<b>I.</b>	<b>Počáteční zůstatek k 1. 1. ve sledovaném období</b>	<b>452 240</b>	<b>452 240</b>	<b>100,0</b>
<b>II.</b>	<b>Tvorba celkem = zdroje</b>	<b>32 579</b>	<b>32 053</b>	<b>98,4</b>
1	Předpis přidělu ze základního fondu zdravotního pojištění podle § 2 odst. 1 písm. b) vyhlášky o fondech	32 579	32 053	98,4
2	Úroky z běžného účtu RF	0	0	–
3	Bezúplatná plnění určená dárce do RF podle § 2 odst. 1 písm. e) vyhlášky o fondech	0	0	–
4	Převod zůstatku RF v případě sloučení nebo splynutí zdravotní pojišťovny podle § 2 odst. 1 písm. f) vyhlášky o fondech	0	0	–
5	Kauce žadatele podle § 2 odst. 1 písm. a) vyhlášky o fondech	0	0	–
6	Mimořádné případy externí	0	0	–
7	Mimořádné převody mezi fondy	0	0	–
<b>III.</b>	<b>Čerpání celkem = snížení zdrojů</b>	<b>0</b>	<b>0</b>	<b>–</b>
1	Příděl z RF do základního fondu zdravotního pojištění podle § 2 odst. 2 písm. a) vyhlášky o fondech	0	0	–
2	Úplaty za bankovní služby a další úplaty podle § 2 odst. 2 písm. b) vyhlášky o fondech	0	0	–
3	Závazky k úhradě zdravotních služeb z rozhodnutí likvidátora podle § 2 odst. 2 písm. e) vyhlášky o fondech	0	0	–
4	Mimořádné případy externí	0	0	–
5	Mimořádné převody mezi fondy	0	0	–
<b>IV.</b>	<b>Konečný zůstatek k poslednímu dni sledovaného období = I + II – III</b>	<b>484 819</b>	<b>484 293</b>	<b>99,9</b>

<b>B. Rezervní fond (RF)</b>			
<b>Příjmy a výdaje ve sledovaném období podle § 2 odst. 3 vyhlášky o fondech</b>	<b>Rok 2019 ZPP</b>	<b>Rok 2019 Skutečnost</b>	<b>Skutečnost 2019/ ZPP 2019 (v %)</b>
<b>I. Počáteční zůstatek k 1. 1. ve sledovaném období<sup>1)</sup></b>	<b>452 240</b>	<b>452 240</b>	<b>100,0</b>
<b>II. Příjmy celkem</b>	<b>32 579</b>	<b>32 053</b>	<b>98,4</b>
1 Převod z běžného účtu základního fondu zdravotního pojištění podle § 2 odst. 1 písm. b) vyhlášky o fondech	32 579	32 053	98,4
2 Úroky z běžného účtu RF	0	0	–
3 Bezúplatná plnění určená dárce do RF podle § 2 odst. 1 písm. e) vyhlášky o fondech	0	0	–
4 Převod zůstatku běžného účtu RF v případě sloučení nebo splnutí zdravotní pojišťovny podle § 2 odst. 1 písm. f) vyhlášky o fondech	0	0	–
5 Kauce žadatele podle § 2 odst. 1 písm. a) vyhlášky o fondech	0	0	–
6 Mimořádné případy externí	0	0	–
7 Mimořádné převody mezi fondy	0	0	–
<b>III. Výdaje celkem</b>	<b>0</b>	<b>0</b>	<b>–</b>
1 Převod z běžného účtu RF na běžný účet základního fondu zdravotního pojištění podle § 2 odst. 2 písm. a) vyhlášky o fondech	0	0	–
2 Úplaty za bankovní služby a další úplaty podle § 2 odst. 2 písm. b) vyhlášky o fondech	0	0	–
3 Závazky k úhradě zdravotních služeb z rozhodnutí likvidátora podle § 2 odst. 2 písm. e) vyhlášky o fondech	0	0	–
4 Mimořádné případy externí	0	0	–
5 Mimořádné převody mezi fondy	0	0	–
<b>IV. Konečný zůstatek k poslednímu dni vykazovaného období = I + II – III<sup>1)</sup></b>	<b>484 819</b>	<b>484 293</b>	<b>99,9</b>

<b>C. Doplnující tabulka: Propočet limitu RF<sup>2)</sup></b>	<b>Rok 2019 ZPP</b>	<b>Rok 2019 Skutečnost</b>	<b>Skutečnost 2019/ ZPP 2019 (v %)</b>
<b>Propočtová základna pro výpočet limitu přidělu do RF</b>			
1 Výdaje ZFZP za rok 2016	30 241 950	30 241 950	100,0
2 Výdaje ZFZP za rok 2017	31 808 849	31 808 849	100,0
3 Výdaje ZFZP za rok 2018	34 913 017	34 807 798	99,7
<b>4 Průměrné roční výdaje ZFZP za bezprostředně předcházející uzavřené 3 kalendářní roky</b>	<b>32 321 272</b>	<b>32 286 199</b>	<b>99,9</b>
<b>5 Výpočet limitu = 1,5 % z propočtených průměrných výdajů ZFZP</b>	<b>484 819</b>	<b>484 293</b>	<b>99,9</b>

## Poznámky:

- Pokud zdravotní pojišťovna nevykáže, že  $A I = B I$ , případně  $A IV = B IV$ , tyto rozdíly zdůvodní.
- Tabulku propočtu RF vyplňuje Všeobecná zdravotní pojišťovna ČR podle § 7 odst. 1 písm. b) zákona č. 551/1991 Sb. a ostatní zdravotní pojišťovny podle § 18 odst. 1 zákona č. 280/1992 Sb.  
Hodnocení dodržení limitu se provádí k 31. prosinci sledovaného období.  
Sloučená zdravotní pojišťovna zohlední při propočtu limitu RF § 2 odst. 6 vyhlášky o fondech.  
Tvorbou v oddílu A odpovídá vždy propočtu povinného přidělu v doplňující tabulce, a to i v případě, že převod finančních prostředků v oddílu B není možno provést v povinné výši, nebo došlo k čerpání finančních prostředků z bankovního účtu RF.  
Kladný rozdíl zůstatků mezi oddílem A a oddílem B vykazuje tzv. vnitřní dluh bankovního účtu RF. Tento rozdíl zdravotní pojišťovna zdůvodní.

**Fond prevence (v tis. Kč)**

<b>A.</b>	<b>Fond prevence (Fprev)</b>	<b>Rok 2019 ZPP</b>	<b>Rok 2019 Skutečnost</b>	<b>Skutečnost 2019/ ZPP 2019 (v %)</b>
	<b>Tvorba a čerpání ve sledovaném období</b>			
<b>I.</b>	<b>Počáteční zůstatek k 1. 1. ve sledovaném období</b>	<b>212 122</b>	<b>197 873</b>	<b>93,3</b>
<b>II.</b>	<b>Tvorba celkem = zdroje</b>	<b>498 850</b>	<b>523 927</b>	<b>105,0</b>
1	Zdroje podle zákona č. 551/1991 Sb. a zákona č. 280/1992 Sb.	497 000	523 022	105,2
1.1	v tom: příděl ze zisku po zdanění	0	0	–
1.2	podíl podle § 19 odst. 1 zákona č. 280/1992 Sb.	497 000	523 022	105,2
1.2.1	v tom: převod ze ZFZP – prostředky pocházející z pojistného na veřejné zdravotní pojištění	34 000	35 000	102,9
1.2.2	prostředky pocházející z pokut, přírážek k pojistnému a penále	103 000	128 022	124,3
1.2.3	převod z PF	360 000	360 000	100,0
1.3	prostředky pocházející z pokut, přírážek k pojistnému a penále podle § 7 odst. 2 zákona č. 551/1991 Sb.	0	0	–
2	Úroky vytvořené na bankovním účtu Fprev	0	0	–
3	Ostatní (bezúplatná plnění)	0	0	–
4	Zúčtování s pojištěnci s vazbou na vyúčtování preventivních programů	1 850	905	48,9
5	Zrušení opravných položek	0	0	–
6	Mimořádné případy externí	0	0	–
7	Mimořádné převody mezi fondy	0	0	–
<b>III.</b>	<b>Čerpání celkem = snížení zdrojů:</b>	<b>200 250</b>	<b>202 348</b>	<b>101,0</b>
1	Preventivní programy	200 000	202 185	101,1
2	Úroky z úvěrů na posílení Fprev	0	0	–
3	Ostatní (úplaty za bankovní a jiné služby)	200	113	56,5
4	Odpis penále, přírážek a pokut k pojistnému, které byly zdrojem Fprev	0	0	–
5	Zúčtování s pojištěnci s vazbou na vyúčtování preventivních programů	50	50	100,0
6	Snížení fondu o částky penále, pokut a přírážek na základě rozhodnutí o odstranění tvrdosti podle § 53a zákona č. 48/1997 Sb.	0	0	–
7	Tvorba opravných položek	0	0	–
8	Mimořádné případy externí	0	0	–
9	Mimořádné převody mezi fondy	0	0	–
<b>IV.</b>	<b>Konečný zůstatek k poslednímu dni sledovaného období = I + II – III</b>	<b>510 722</b>	<b>519 452</b>	<b>101,7</b>

B.	Fond prevence (Fprev) Příjmy a výdaje ve sledovaném období	Rok 2019 ZPP	Rok 2019 Skutečnost	Skutečnost 2019/ ZPP 2019 (v %)
<b>I.</b>	<b>Počáteční zůstatek k 1. 1. ve sledovaném období</b>	<b>208 500</b>	<b>202 534</b>	<b>97,1</b>
<b>II.</b>	<b>Příjmy celkem:</b>	<b>498 850</b>	<b>500 445</b>	<b>100,3</b>
1	Příjmy finančních prostředků na základě zákona č. 551/1991 Sb. a zákona č. 280/1992 Sb.	497 000	499 540	100,5
1.1	v tom: příděl ze zisku po zdanění	0	0	–
1.2	podíl podle § 19 odst. 1 zákona č. 280/1992 Sb.	497 000	499 540	100,5
1.2.1	v tom: převod ze ZFZP – prostředky pocházející z pojistného na veřejné zdravotní pojištění	34 000	35 000	102,9
1.2.2	prostředky pocházející z pokut, přírážek k pojistnému a penále	103 000	104 540	101,5
1.2.3	převod z PF	360 000	360 000	100,0
1.3	prostředky pocházející z pokut, přírážek k pojistnému a penále podle § 7 odst. 2 zákona č. 551/1991 Sb.	0	0	–
2	Úroky vytvořené na bankovním účtu Fprev	0	0	–
3	Ostatní (bezúplatná plnění)	0	0	–
4	Příjem úvěru na posílení Fprev	0	0	–
5	Zúčtování s pojištěnci s vazbou na vyúčtování preventivních programů	1 850	905	48,9
6	Mimořádné případy externí	0	0	–
7	Mimořádné převody mezi fondy	0	0	–
<b>III.</b>	<b>Výdaje celkem:</b>	<b>200 250</b>	<b>205 718</b>	<b>102,7</b>
1	Výdaje na preventivní programy	200 000	205 497	102,7
2	Úroky z úvěrů	0	0	–
3	Ostatní (úplaty za bankovní a jiné služby)	200	171	85,5
4	Splátky úvěru	0	0	–
5	Zúčtování s pojištěnci s vazbou na vyúčtování preventivních programů	50	50	100,0
6	Mimořádné případy externí	0	0	–
7	Mimořádné převody mezi fondy	0	0	–
<b>IV.</b>	<b>Konečný zůstatek k poslednímu dni sledovaného období = I + II – III</b>	<b>507 100</b>	<b>497 261</b>	<b>98,1</b>
	<b>Z B IV přináležejí hodnotě rezerv k poslednímu dni sledovaného období</b>	<b>0</b>	<b>0</b>	<b>–</b>



## Jiná činnost (v tis. Kč)

A.	Jiná činnost	Rok 2019 ZPP	Rok 2019 Skutečnost	Skutečnost 2019/ ZPP 2019 (v %)
<b>I.</b>	<b>Výnosy celkem</b>	<b>10 100</b>	<b>11 374</b>	<b>112,6</b>
1	Výnosy z jiné činnosti	10 100	11 374	112,6
2	Úroky	0	0	–
3	Výnosy z prodeje finančních investic	0	0	–
4	Zvýšení hodnoty cenných papírů vlivem reálného ocenění	0	0	–
5	Mimořádné případy externí	0	0	–
6	Mimořádné převody mezi fondy	0	0	–
<b>II.</b>	<b>Náklady celkem<sup>1)</sup></b>	<b>8 433</b>	<b>8 517</b>	<b>101,0</b>
1	Provozní náklady související s jinou činností	8 433	8 517	101,0
1.1	v tom: mzdy bez ostatních osobních nákladů	2 050	2 126	103,7
1.2	ostatní osobní náklady	0	0	–
1.3	pojistné na zdravotní pojištění	185	191	103,2
1.4	pojistné na sociální zabezpečení	513	531	103,5
1.5	odpisy hmotného a nehmotného majetku – podíl vztahující se k této činnosti	2 200	2 197	99,9
1.6	úroky	0	0	–
1.7	pokuty a penále	0	0	–
1.8	finanční náklady spojené s prodejem finančních investic <sup>2)</sup>	0	0	–
1.9	ostatní provozní náklady	3 485	3 472	99,6
2	Snížení hodnoty cenných papírů vlivem reálného ocenění	0	0	–
3	Mimořádné případy externí	0	0	–
4	Mimořádné převody mezi fondy	0	0	–
<b>III.</b>	<b>Výsledek hospodaření = I – II</b>	<b>1 667</b>	<b>2 857</b>	<b>171,4</b>
<b>IV.</b>	<b>Daň z příjmů</b>	<b>602</b>	<b>-315</b>	<b>-52,3</b>
<b>V.</b>	<b>Zisk z jiné činnosti po zdanění = III – IV</b>	<b>1 065</b>	<b>3 172</b>	<b>297,8</b>

B.	Doplňující informace o cenných papírech pořízených z finančních zdrojů jiné činnosti	Rok 2019 ZPP	Rok 2019 Skutečnost	Skutečnost 2019/ ZPP 2019 (v %)
1	Stav cenných papírů k 1. 1. sledovaného období	0	0	–
2	Stav cenných papírů k poslednímu dni sledovaného období	0	0	–
	<b>Z toho cenné papíry vztahující se k dceřiné společnosti provozující komerční pojištění</b>			
z 1	Stav cenných papírů k 1. 1. sledovaného období	0	0	–
z 2	Stav cenných papírů k poslednímu dni sledovaného období	0	0	–

C.	Doplňující údaje o stavech a pohybu peněžních toků na BÚ jiné činnosti <sup>3)</sup>		Rok 2019 Skutečnost	
I.	Počáteční zůstatek k 1. 1. ve sledovaném období		52 035	
II.	Příjmy celkem		82 442	
III.	Výdaje celkem		78 899	
IV.	Saldo příjmů a výdajů za sledované období		3 543	
V.	Konečný zůstatek k poslednímu dni sledovaného období		55 578	

## Poznámky:

- 1) Náklady na jinou činnost vyjadřují nejpozději k 31. prosinci daného roku celkové náklady na tuto činnost včetně podílu nákladů hrazených v průběhu roku prvotně (zálohově) z PF.
- 2) V oddílu A II v ř. 1.8 je nutno uvádět pouze účetní hodnotu prodávaných finančních investic tak, aby bylo možno po odečtení této hodnoty od položky oddílu A I ř. 3 propočítat realizovaný výnos nebo ztrátu z uskutečněního prodeje.
- 3) Tabulka navazuje na obsah přílohy č. 4 "Přehled o finančních tocích" vyhlášky č. 503/2002 Sb., kterou se provádějí některá ustanovení zákona č. 563/1991 Sb., o účetnictví, ve znění pozdějších předpisů, pro zdravotní pojišťovny, ve znění pozdějších předpisů.

Údaj na ř. C IV doplňujících údajů odpovídá údajům na ř. II F Přehledu o peněžních tocích za dané období.

## Struktura nákladů na zdravotní služby podle jednotlivých segmentů (v tis. Kč)

ř.	Ukazatel	Rok 2019 ZPP	Rok 2019 Skutečnost	Skutečnost 2019/ ZPP 2019 (v %)	Rok 2018 Skutečnost	Skutečnost 2019/ Skut. 2018 (v %)
<b>I.</b>	<b>Náklady na zdravotní služby celkem čerpané z oddílu A (tabulka č. 2, oddíl A III., ř. 1) ZFPZ včetně dohadných položek zúčtované v daném období (součet ř. 1–12)</b>	<b>36 398 000</b>	<b>36 808 175</b>	<b>101,1</b>	<b>33 843 381</b>	<b>108,8</b>
	v tom:					
<b>1</b>	<b>na ambulantní péči celkem (poskytovatelé zdravotních služeb nevykazující žádný kód ošetřovacího dne, zahrnují se náklady na zvlášť účtované léčivé přípravky, zvlášť účtovaný materiál, s výjimkou nákladů na léky na recepty a zdravotnické prostředky vydané na poukazy)</b>	<b>10 266 700</b>	<b>10 378 223</b>	<b>101,1</b>	<b>9 306 625</b>	<b>111,5</b>
<b>1.1</b>	<b>v tom: na zdravotní péči v oboru zubní lékařství (odbornosti 014–015)</b>	<b>1 665 000</b>	<b>1 623 042</b>	<b>97,5</b>	<b>1 455 104</b>	<b>111,5</b>
<b>1.2</b>	<b>na zdravotní péči v oboru všeobecné praktické lékařství a praktické lékařství pro děti a dorost (odbornosti 001–002)</b>	<b>2 009 500</b>	<b>2 024 855</b>	<b>100,8</b>	<b>1 866 507</b>	<b>108,5</b>
1.2.1	v tom: na zdravotní péči v oboru všeobecné praktické lékařství (odbornost 001)	1 343 500	1 386 109	103,2	1 262 311	109,8
1.2.2	na zdravotní péči v oboru praktické lékařství pro děti a dorost (odbornost 002)	666 000	638 746	95,9	604 196	105,7
<b>1.3</b>	<b>na zdravotní péči v oboru gynekologie a porodnictví (odbornosti 603–604)</b>	<b>616 500</b>	<b>572 098</b>	<b>92,8</b>	<b>547 929</b>	<b>104,4</b>
<b>1.4</b>	<b>na léčebně rehabilitační péči (odbornost 902)</b>	<b>506 500</b>	<b>493 008</b>	<b>97,3</b>	<b>500 113</b>	<b>98,6</b>
<b>1.5</b>	<b>na diagnostickou péči (odbornosti 222, 801–802, 806–809, 812–819 a 823)</b>	<b>1 572 900</b>	<b>1 588 204</b>	<b>101,0</b>	<b>1 468 545</b>	<b>108,1</b>
1.5.1	v tom: laboratoře (odbornosti 222, 801–802 a 812–819)	1 199 000	1 191 601	99,4	1 120 455	106,3
1.5.2	radiologie a zobrazovací metody (odbornosti 806 a 809)	280 000	299 131	106,8	260 703	114,7
1.5.3	soudní lékařství (odbornost 808)	0	0	–	0	–
1.5.4	patologie (odbornosti 807 a 823)	93 900	97 472	103,8	87 387	111,5
<b>1.6</b>	<b>na domácí péči (odbornosti 911, 914, 916, 921 a 925–926)</b>	<b>201 000</b>	<b>202 643</b>	<b>100,8</b>	<b>187 680</b>	<b>108,0</b>
1.6.1	z toho: domácí péče (odbornost 925)	193 910	192 298	99,2	178 395	107,8
1.6.2	domácí paliativní péče o pacienta v terminálním stavu (odbornost 926)	5 000	3 305		756	
<b>1.7</b>	<b>na specializovanou ambulantní péči (odbornosti neuvedené v ř. 1.1–1.6 a neuvedené v řádce 2)</b>	<b>3 384 000</b>	<b>3 534 829</b>	<b>104,5</b>	<b>3 023 612</b>	<b>116,9</b>
1.7.1	z toho: léčivé přípravky hrazené pouze poskytovatelům zdravotních služeb poskytujícím péči na specializovaných pracovištích (viz § 15 zákona č. 48/1997 Sb. a vyhlášku č. 376/2011 Sb., kterou se provádějí některá ustanovení zákona o veřejném zdravotním pojištění (dále jen „vyhláška č. 376/2011 Sb.“))	181 700	170 821	94,0	159 154	107,3
1.7.1.1	z toho: léčivé přípravky hrazené na základě § 16 zákona č. 48/1997 Sb.	6 000	1 222		4 034	
<b>1.8</b>	<b>na zdravotní péči poskytovatelů zdravotních služeb poskytnutou osobám umístěným u nich z jiných než zdravotních důvodů (§ 22 písm. c) zákona č. 48/1997 Sb. (odbornost 913)</b>	<b>1 950</b>	<b>1 872</b>	<b>96,0</b>	<b>1 652</b>	<b>113,3</b>
<b>1.9</b>	<b>na zdravotní péči poskytnutou v zařízeních sociálních služeb (§ 22 písm. d) zákona č. 48/1997 Sb.) (všechny nasml. odb. kromě 913)<sup>1)</sup></b>	<b>350</b>	<b>413</b>	<b>118,0</b>	<b>485</b>	<b>85,2</b>
<b>1.10</b>	<b>na ošetřovatelskou a rehabilitační péči poskytnutou v zařízeních sociálních služeb (§ 22 písm. e) zákona č. 48/1997 Sb.) (odbornost 913)</b>	<b>309 000</b>	<b>337 259</b>	<b>109,1</b>	<b>254 998</b>	<b>132,3</b>
<b>2</b>	<b>na lůžkovou zdravotní péči celkem (poskytovatelé zdravotních služeb vykazující kód ošetřovacího dne, zahrnují se náklady na zvlášť účtované léčivé přípravky, zvlášť účtovaný materiál, paušál na léky i případně nasmlouvané služby ambulantní, stomatologickou a přepravu provozovanou v rámci lůžkového PZS s výjimkou nákladů na léky na recepty a zdravotnických prostředků vydaných na poukazy)</b>	<b>19 196 500</b>	<b>19 372 637</b>	<b>100,9</b>	<b>17 923 166</b>	<b>108,1</b>
<b>2.1</b>	<b>v tom: samostatní poskytovatelé lůžkové, ambulantní a jednodenní péče (nemocnice)</b>	<b>17 804 000</b>	<b>17 975 019</b>	<b>101,0</b>	<b>16 697 152</b>	<b>107,7</b>
2.1.1	v tom: ambulantní péče (doklady 01, 01s, 03, 03s, 06 bez vazby na hospitalizační doklad 02 "Metodiky pro pořizování a předávání dokladů")	5 262 000	5 907 060	112,3	5 154 825	114,6
2.1.2	akutní lůžková péče (doklady 02, 02s, 03, 03s a 06 s vazbou na doklad 02 "Metodiky pro pořizování a předávání dokladů")	9 860 200	9 172 925	93,0	8 924 341	102,8
2.1.3	následná lůžková péče (OD 00005, příp. 00024)	418 500	660 225	157,8	534 774	123,5
2.1.4	ostatní (LSP, přeprava atd., tj. zbývající služby neuvedené v ř. 2.1.1, 2.1.2 a 2.1.3)	75 300	71 717	95,2	67 997	105,5

ř.	Ukazatel	Rok 2019 ZPP	Rok 2019 Skutečnost	Skutečnost 2019/ ZPP 2019 (v %)	Rok 2018 Skutečnost	Skutečnost 2019/ Skut. 2018 (v %)
2.1.5	léčivé přípravky hrazené pouze poskytovateli zdravotních služeb poskytujícím péči na specializovaných pracovištích (viz § 15 zákona č. 48/1997 Sb. a vyhlášku č. 376/2011 Sb.)	2 188 000	2 163 092	98,9	2 015 215	107,3
2.1.5.1	z toho: léčivé přípravky hrazené na základě § 16 zákona č. 48/1997 Sb.	41 500	153 648		135 962	
<b>2.2</b>	<b>samostatní poskytovatelé lůžkové následné péče OD 00021, OD 00022, OD 00023, OD 00025, OD 00026, OD 00027, OD 00028 (OLÚ s výjimkou PZS uvedených v ř. 2.3 a 2.4), OD 00029</b>	<b>1 092 200</b>	<b>1 079 533</b>	<b>98,8</b>	<b>956 415</b>	<b>112,9</b>
2.2.1	v tom: psychiatrické (OD 00021, OD 00026)	626 000	616 538	98,5	551 746	111,7
2.2.2	rehabilitační (OD 00022, OD 00025, OD 00027)	159 000	159 256	100,2	133 077	119,7
2.2.3	pneumologie a fizeologie (TRN) (OD 00023, OD 00028)	74 700	75 282	100,8	65 420	115,1
2.2.4	ostatní	232 500	228 457	98,3	206 172	110,8
<b>2.3</b>	<b>samostatní poskytovatelé zdravotních služeb vykazující kód ošetrovacího dne 00024 (léčebny dlouhodobě nemocných)</b>	<b>209 600</b>	<b>230 004</b>	<b>109,7</b>	<b>189 880</b>	<b>121,1</b>
<b>2.4</b>	<b>samostatní poskytovatelé zdravotních služeb vykazující kód ošetrovacího dne 00005 (ošetrovatelská lůžka)</b>	<b>62 200</b>	<b>60 400</b>	<b>97,1</b>	<b>56 695</b>	<b>106,5</b>
<b>2.5</b>	<b>lůžka ve speciálních lůžkových zařízeních hospicového typu (OD 00030)</b>	<b>28 500</b>	<b>27 681</b>	<b>97,1</b>	<b>23 024</b>	<b>120,2</b>
<b>3</b>	<b>na lázeňskou léčebně rehabilitační péči</b>	<b>564 900</b>	<b>588 059</b>	<b>104,1</b>	<b>536 644</b>	<b>109,6</b>
3.1	v tom: komplexní lázeňská léčebně rehabilitační péče	548 500	572 790	104,4	522 209	109,7
3.2	příspěvková lázeňská léčebně rehabilitační péče	16 400	15 269	93,1	14 435	105,8
<b>4</b>	<b>na služby v ozdravovacích</b>	<b>5 700</b>	<b>5 081</b>	<b>89,1</b>	<b>4 932</b>	<b>103,0</b>
<b>5</b>	<b>na přepravu (zahrnuje zdravotnickou dopravní službu vč. individuální přepravy, nezahrnuje se přeprava z ř. 2)</b>	<b>163 500</b>	<b>161 321</b>	<b>98,7</b>	<b>150 271</b>	<b>107,4</b>
<b>6</b>	<b>na zdravotnickou záchranou službu (odbornost 709, PZS nevykazující žádný kód ošetrovacího dne)</b>	<b>314 600</b>	<b>311 318</b>	<b>99,0</b>	<b>290 649</b>	<b>107,1</b>
<b>7</b>	<b>na léky vydané na recepty celkem:</b>	<b>4 644 400</b>	<b>4 667 266</b>	<b>100,5</b>	<b>4 416 946</b>	<b>105,7</b>
7.1	v tom: předepsané u poskytovatelů ambulantní péče (samostatní ambulantní PZS)	3 127 200	3 183 193	101,8	2 994 727	106,3
7.1.1	v tom: u poskytovatele v oboru všeobecné praktické lékařství a praktické lékařství pro děti a dorost	1 119 980	1 098 984	98,1	1 042 484	105,4
7.1.2	u poskytovatele specializované ambulantní péče	2 007 220	2 084 209	103,8	1 952 243	106,8
<b>7.2</b>	<b>předepsané u poskytovatelů lůžkové péče</b>	<b>1 517 200</b>	<b>1 484 073</b>	<b>97,8</b>	<b>1 422 219</b>	<b>104,3</b>
<b>8</b>	<b>na zdravotnické prostředky vydané na poukazy celkem</b>	<b>939 500</b>	<b>935 435</b>	<b>99,6</b>	<b>877 679</b>	<b>106,6</b>
8.1	v tom: předepsané u poskytovatelů ambulantní péče (samostatní ambulantní PZS)	526 400	527 929	100,3	500 095	105,6
8.1.1	v tom: u poskytovatele v oboru všeobecné praktické lékařství a praktické lékařství pro děti a dorost	256 950	251 312	97,8	236 591	106,2
8.1.2	u poskytovatele specializované ambulantní péče	269 450	276 617	102,7	263 504	105,0
<b>8.2</b>	<b>předepsané u poskytovatelů lůžkové péče</b>	<b>413 100</b>	<b>407 506</b>	<b>98,6</b>	<b>377 584</b>	<b>107,9</b>
<b>9</b>	<b>na léčení v zahraničí podle §1 odst. 4 písm. b) vyhlášky o fondech<sup>2)</sup></b>	<b>80 000</b>	<b>101 411</b>	<b>126,8</b>	<b>82 573</b>	<b>122,8</b>
<b>10</b>	<b>finanční prostředky (vrátky) podle § 16b zákona č. 48/1997 Sb.</b>	<b>57 000</b>	<b>87 345</b>	<b>153,2</b>	<b>71 786</b>	<b>121,7</b>
<b>11</b>	<b>náklady na očkovací látky podle zákona č. 48/1997 Sb.</b>	<b>163 000</b>	<b>198 338</b>	<b>121,7</b>	<b>180 294</b>	<b>110,0</b>
<b>12</b>	<b>ostatní náklady na zdravotní služby (které nelze zařadit do předchozích bodů – uvést, co zahrnují)</b>	<b>2 200</b>	<b>1 741</b>	<b>79,1</b>	<b>1 816</b>	<b>95,9</b>
<b>II.</b>	<b>Náklady na zlepšení zdravotních služeb čerpané z jiných fondů<sup>3)</sup></b>	<b>198 200</b>	<b>201 330</b>	<b>101,6</b>	<b>177 898</b>	<b>113,2</b>
<b>III.</b>	<b>Náklady na zdravotní služby celkem (součet ř. I. + ř. II.)</b>	<b>36 596 200</b>	<b>37 009 505</b>	<b>101,1</b>	<b>34 021 279</b>	<b>108,8</b>

## Poznámky:

- 1) V případě, že na ř. 1.9 uvede zdravotní pojišťovna nulu, přestože tento typ zdravotních služeb hraďe, je nutno uvést, pod kterým bodem jsou tyto služby zahrnuty a důvod proč nejsou samostatně vykazovány.
- 2) Údaj vychází z oddílu A III ř. 1.1 tabulky č. 2.
- 3) Údaj vychází z oddílu A III ř. 1 tabulky č. 7 minus údaje oddílu A II ř. 4 tabulky č. 7 plus údaje oddílu A III ř. 5 tabulky č. 7 plus údaje oddílu A III ř. 1 tabulek č. 9 a 10.

## Vývoj nákladů na léčení zahraničních pojištěnců v České republice

ř.	Ukazatel	m. j.	Rok 2019 ZPP	Rok 2019 Skutečnost	Skutečnost 2019/ ZPP 2019 (v %)	Rok 2018 Skutečnost	Skutečnost 2019/ Skut. 2018 (v %)
1	Náklady na léčení zahraničních pojištěnců v České republice celkem včetně paušální platby <sup>1)</sup>	tis. Kč	125 000	136 000	108,8	116 300	116,9
2	Počet ošetřených zahraničních pojištěnců <sup>2)</sup>	osoby	27 000	26 196	97,0	24 108	108,7
3	Průměrné náklady na 1 ošetřeného zahraničního pojištěnce	Kč	4 630	5 192	112,1	4 824	107,6

### Poznámky:

- 1) Údaje vychází z oddílu A III (ř. 6 + ř. 7) tabulky č. 2.
- 2) Vyjádřeno počtem výkazů.

## Náklady na preventivní zdravotní péči čerpané z fondu prevence

ř.	Účelová položka	Počet účastníků <sup>1)</sup>	Rok 2019 ZPP	Rok 2019 Skutečnost	Skutečnost 2019/ ZPP 2019 (v %)	Rok 2018 Skutečnost	Skutečnost 2019/ Skut. 2018 (v %)
<b>1</b>	<b>Náklady na zdravotní programy<sup>2)</sup></b>		<b>176 000</b>	<b>181 276</b>	<b>103,0</b>	<b>155 007</b>	<b>116,9</b>
	Program prevence pro pojištěnce ZP MV ČR		159 000	171 852	108,1	147 969	116,1
	Program prevence pro specifické skupiny pojištěnců ZP MV ČR		17 000	9 424	55,4	7 038	133,9
<b>2</b>	<b>Náklady na ozdravné pobyty<sup>2)</sup></b>	<b>3 360</b>	<b>22 200</b>	<b>20 054</b>	<b>90,3</b>	<b>22 891</b>	<b>87,6</b>
	Ozdravné pobyty pro děti	115	7 200	4 419	61,4	7 816	56,5
	Ozdravné pobyty a reh. léč. prev. pobyty pro specifické skupiny pojištěnců	3 245	15 000	15 635	104,2	15 075	103,7
<b>3</b>	<b>Ostatní činnosti<sup>2)</sup></b>		<b>0</b>	<b>0</b>	<b>-</b>	<b>0</b>	<b>-</b>
<b>4</b>	<b>Náklady na preventivní zdravotní péči celkem<sup>3)</sup></b>		<b>198 200</b>	<b>201 330</b>	<b>101,6</b>	<b>177 898</b>	<b>113,2</b>

### Poznámky:

- 1) Zdravotní pojišťovna vykazuje pouze v ř. 2 k 31. prosinci kalendářního roku.
- 2) Zdravotní pojišťovna uvede jmenovitě jednotlivé druhy programů nebo činností.
- 3) Vazba na údaje tabulky č. 7 oddíl A III ř. 1 minus údaje oddílu A II ř. 4 plus oddíl A III ř. 5.

## Soustava smluvních poskytovatelů zdravotních služeb

ř.	Kategorie smluvních poskytovatelů zdravotních služeb <sup>1)</sup>	Počet PZS Skutečnost k 31. 12. 2019	Počet PZS Skutečnost k 31. 12. 2018	Skutečnost 2019/ Skutečnost 2018 (v %)
<b>1</b>	<b>Ambulantní poskytovatelé zdravotních služeb</b>	<b>22 014</b>	<b>22 117</b>	<b>99,5</b>
1.1	z toho: <b>Praktický lékař pro dospělé</b> (odbornost 001)	<b>4 503</b>	<b>4 553</b>	<b>98,9</b>
1.2	<b>Praktický lékař pro děti a dorost</b> (odbornost 002)	<b>1 841</b>	<b>1 879</b>	<b>98,0</b>
1.3	<b>Praktický zubní lékař</b> (odbornosti 014–015)	<b>5 496</b>	<b>5 604</b>	<b>98,1</b>
1.4	<b>Ambulantní specialisté celkem</b>	<b>8 172</b>	<b>8 096</b>	<b>100,9</b>
1.5	<b>Domácí služby</b> (odbornosti 911, 914, 916, 921 a 925)	<b>369</b>	<b>365</b>	<b>101,1</b>
1.5.1	z toho: domácí služby (odbornost 925)	338	337	100,3
1.6	<b>Rehabilitační poskytovatelé zdravotních služeb</b> (odbornost 902)	<b>1 072</b>	<b>1 054</b>	<b>101,7</b>
1.7	<b>Poskytovatelé zdravotních služeb komplementu</b> (odbornosti 222, 801–802, 806–809, 812–819 a 823)	<b>534</b>	<b>539</b>	<b>99,1</b>
1.7.1	z toho: poskytovatelé zdravotních služeb radiologie a zobrazovací techniky (odbornosti 806 a 809)	354	355	99,7
1.7.2	soudní lékařství (odbornost 808)	0	0	–
1.7.3	patologie (odbornosti 807 a 823)	20	23	87,0
1.8	<b>Ostatní ambulantní pracoviště</b>	<b>27</b>	<b>27</b>	<b>100,0</b>
<b>2</b>	<b>Lůžkoví poskytovatelé zdravotních služeb celkem</b>	<b>296</b>	<b>289</b>	<b>102,4</b>
2.1	z toho: <b>Nemocnice</b>	<b>146</b>	<b>144</b>	<b>101,4</b>
2.2	<b>Odborné léčebné ústavy</b> (kromě léčeben dlouhodobě nemocných a poskytovatelů zdravotních služeb vykazujících výhradně kód OD 00005)	<b>67</b>	<b>65</b>	<b>103,1</b>
2.2.1	v tom: psychiatrické (OD 00021, OD 00026)	23	22	104,5
2.2.2	rehabilitační (OD 00022, OD 00025, OD 000227)	29	28	103,6
2.2.3	pneumologie a ftizeologie (TRN) (vykazující kód OD 00023, OD 00028)	12	12	100,0
2.2.4	ostatní	3	3	100,0
2.3	<b>Léčebny dlouhodobě nemocných celkem</b> (vykazující kód 00024)	<b>133</b>	<b>131</b>	<b>101,5</b>
2.3.1	v tom: samostatní poskytovatelé zdravotních služeb	47	46	102,2
2.3.2	začleněné v rámci jiných poskytovatelů zdravotních služeb	85	85	100,0
2.4	<b>Ošetrovatelská lůžka</b> (vykazující kód 00005)	<b>64</b>	<b>63</b>	<b>101,6</b>
2.4.1	v tom: samostatní poskytovatelé zdravotních služeb	15	14	107,1
2.4.2	začleněná v rámci jiných poskytovatelů zdravotních služeb	49	49	100,0
2.5	<b>Lůžka ve speciálních lůžkových zařízeních hospicového typu</b> (vykazující kód OD 00030)	<b>21</b>	<b>20</b>	<b>105,0</b>
<b>3</b>	<b>Lázně</b>	<b>53</b>	<b>54</b>	<b>98,1</b>
<b>4</b>	<b>Ozdravovny</b>	<b>2</b>	<b>2</b>	<b>100,0</b>
<b>5</b>	<b>Zdravotnická dopravní služba</b>	<b>196</b>	<b>202</b>	<b>97,0</b>
<b>6</b>	<b>Zdravotnická záchranná služba</b> (odbornost 709)	<b>27</b>	<b>28</b>	<b>96,4</b>
<b>7</b>	<b>Lékárny a výdejny zdravotnických prostředků</b>	<b>2 747</b>	<b>2 923</b>	<b>94,0</b>
<b>8</b>	<b>OSTATNÍ smluvní poskytovatelé zdravotních služeb</b>	<b>0</b>	<b>0</b>	<b>–</b>

Poznámky:

- 1) Ministerstvo zdravotnictví preferuje diferenciaci smluvních poskytovatelů zdravotních služeb (resp. jednotlivých kategorií) dle IČZ. S ohledem na skutečnost, že pojišťovna může používat rozlišení i dle jiných kritérií (IČO, IČP), je nezbytné upřesnění aplikovaných kritérií na řádku níže.

Použité kritérium pro rozlišení smluvních poskytovatelů zdravotních služeb (IČO, IČP, IČZ):	IČO
---	-----

## Přehled regulačních poplatků

ř.	Ukazatel	m. j.	Rok 2019				
			I. Q	II. Q	III. Q	IV. Q	Celkem
1	Počet pojištěnců, kteří v daném období překročili zákonný limit <sup>2)</sup>	osoby	17 879	35 445	49 422	74 016	176 762
2	Částka, o kterou byl překročen zákonný limit (vratky) <sup>3)</sup>	tis. Kč	8 760	20 318	27 325	31 150	87 553
3	Celková částka za regulační poplatky ve výši 90 Kč (vykázán výkon 09545)	tis. Kč	6 356	6 944	6 573	6 449	26 322
4	Celková částka za započitatelné doplatky na léky a potraviny pro zvláštní účely	tis. Kč	86 120	93 273	84 003	91 273	354 669

### Poznámky:

- 1) V jednotlivých čtvrtletích budou vykazovány údaje pouze za vyznačené období.
- 2) Jedná se o počet "vratek" provedených v daném období. Pokud pojištěnec obdrží více vratek, je v každém období, za které mu byly vratky vráceny, evidován.
- 3) Vazba na ř. 10 tabulky č. 11.



## **9 Přílohy**

V následujících částech Výroční zprávy ZP MV ČR za rok 2019 jsou přiloženy dokumenty:

### **9.1 Účetní závěrka včetně přílohy**

### **9.2 Auditorská zpráva k účetní závěrce a výroční zprávě**

### **9.3 Stanoviska Správní rady a Dozorčí rady k výroční zprávě**

### **9.4 Způsob a forma zveřejnění výroční zprávy**

Výroční zpráva ZP MV ČR za rok 2019 bude, v souladu s § 15 odst. 13 zákona č. 280/1992 Sb., po schválení Poslaneckou sněmovnou Parlamentu ČR zveřejněna na internetových stránkách (<http://www.zpmvcr.cz/>). Dále bude uložena k nahlédnutí na ředitelství pojišťovny.

# Rozvaha



k 31. 12. 2019  
(v tis. Kč)

Název a sídlo účetní jednotky, IČO

Zdravotní pojišťovna MV ČR  
Vinohradská 2577 / 178  
130 00 Praha 3  
47114304

	č. ř.	Minulé období	Hrubá výše	Úprava	Čistá výše
a	b	1	2	3	4
<b>AKTIVA</b>	<b>x</b>				
<b>A. Dlouhodobý nehmotný majetek</b>	<b>1</b>	<b>18 211</b>	<b>192 820</b>	<b>173 505</b>	<b>19 315</b>
I. Dlouhodobý nehmotný majetek	2	7 897	188 824	173 505	15 319
II. Nedokončený dlouhodobý nehmotný majetek	3	10 314	3 996	0	3 996
III. Poskytnuté zálohy na pořízení nehmotného majetku	4	0	0	0	0
<b>B. Investice</b>	<b>5</b>	<b>0</b>	<b>0</b>	<b>0</b>	<b>0</b>
<b>C. Dlouhodobý hmotný majetek</b>	<b>6</b>	<b>210 539</b>	<b>573 971</b>	<b>370 236</b>	<b>203 735</b>
I. Pozemky a stavby	7	185 532	445 297	272 281	173 016
1. Pozemky	8	31 089	31 089	0	31 089
2. Stavby	9	154 443	414 208	272 281	141 927
II. Movitý majetek	10	18 871	128 147	97 955	30 192
1. Movitý majetek - odepisovaný	11	18 792	128 068	97 955	30 113
2. Movitý majetek - neodepisovaný	12	79	79	0	79
III. Nedokončený dlouhodobý hmotný majetek	13	6 136	527	0	527
IV. Poskytnuté zálohy na pořízení hmotného majetku	14	0	0	0	0
<b>D. Dlouhodobý finanční majetek</b>	<b>15</b>	<b>0</b>	<b>0</b>	<b>0</b>	<b>0</b>
I. Podíly v podnikatelských skupinách	16	0	0	0	0
1. Podíly v ovládaných osobách	17	0	0	0	0
2. Dluhopisy vydané ovl. osobami a zápůjčky nebo úvěry posk. těmto os.	18	0	0	0	0
3. Podíly s podstatným vlivem	19	0	0	0	0
4. Dluhopisy vyd.os., ve kterých má úč. j. podst.vliv a zápůj. n. úvěry poskyt.těmto os.	20	0	0	0	0
II. Jiný dlouhodobý finanční majetek	21	0	0	0	0
1. Akcie a ostatní cenné papíry s proměnlivým výnosem, ostatní podíly	22	0	0	0	0
2. Dluhové cenné papíry	23	0	0	0	0
3. Depozita u finančních institucí	24	0	0	0	0
4. Ostatní dlouhodobý finanční majetek	25	0	0	0	0
<b>E. Dlužníci</b>	<b>26</b>	<b>4 190 280</b>	<b>7 632 093</b>	<b>2 979 599</b>	<b>4 652 494</b>
I.Pohledávky z veřejného zdravotního pojištění	27	4 167 893	7 606 616	2 979 599	4 627 017
1. Pohledávky za plátcí pojistného	28	3 934 443	7 295 818	2 956 762	4 339 056
2. Pohledávky za poskytovateli zdravotních služeb	29	45 821	40 585	22 837	17 748
3. Pohledávky z přerozdělení pojistného	30	0	0	0	0
4. Pohledávky z náhrad škod veřejného zdravotního pojištění	31	22 635	26 672	0	26 672
5. Pohledávky z přeplatků do zajišťovacího fondu	32	0	0	0	0
6. Pohledávky z plnění mezinárodních smluv o zdravotní péči	33	119 167	152 199	0	152 199
7. Dohadné položky aktivní	34	44 270	89 300	0	89 300
8. Ostatní pohledávky	35	1 557	2 042	0	2 042
II.Ostatní pohledávky	36	22 387	25 477	0	25 477
1. Krátkodobé	37	11 395	12 545	0	12 545
2. Dlouhodobé	38	10 992	12 932	0	12 932
<b>F. Ostatní aktiva</b>	<b>39</b>	<b>6 472 555</b>	<b>7 744 409</b>	<b>0</b>	<b>7 744 409</b>
I. Zásoby	40	0	0	0	0
II. Hotovost na účtech u finančních institucí a hotovost v pokladně	41	6 472 555	7 744 348	0	7 744 348
1. Zvláštní bankovní účty	42	6 470 684	7 743 572	0	7 743 572
1.1. Základního fondu	43	3 700 521	4 611 989	0	4 611 989
1.2. Rezervního fondu	44	452 240	484 293	0	484 293
1.3. Provozního fondu	45	1 294 564	1 322 777	0	1 322 777
1.4. Sociálního fondu	46	13 656	16 787	0	16 787
1.5. Fondu reprodukce majetku	47	755 134	754 914	0	754 914
1.6. Fondu prevence	48	202 534	497 261	0	497 261
1.7. Fondu pro úhradu preventivní péče	49	0	0	0	0
1.8. Fondu pro zprostředkování úhrady zdravotní péče	50	0	0	0	0
1.9. Fondu pro úhradu závodní prevent. péče z prostředků zaměstnavatele	51	0	0	0	0
1.10. Ostatní bankovní účty	52	52 035	55 551	0	55 551
2. Pokladna a jiné pokladní hodnoty	53	1 871	776	0	776
III. Jiná aktiva	54	0	61	0	61
<b>G. Časové rozlišení</b>	<b>55</b>	<b>0</b>	<b>77</b>	<b>0</b>	<b>77</b>
I. Náklady příštích období	56	0	0	0	0
II. Příjmy příštích období	57	0	77	0	77
<b>AKTIVA CELKEM</b>	<b>58</b>	<b>10 891 585</b>	<b>16 143 370</b>	<b>3 523 340</b>	<b>12 620 030</b>

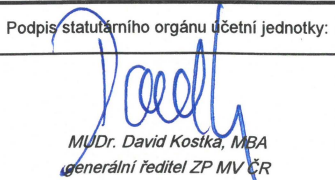
	č. ř.	Minulé období	Hrubá výše	Úprava	Čistá výše
a	b	1	2	3	4
<b>PASIVA</b>	x				
<b>A. Vlastní kapitál</b>	59	<b>7 216 755</b>	<b>8 903 632</b>	<b>0</b>	<b>8 903 632</b>
<b>I. Základní kapitál</b>	60	<b>0</b>	<b>0</b>	<b>0</b>	<b>0</b>
<b>II. Oceňovací rozdíly</b>	61	<b>0</b>	<b>0</b>	<b>0</b>	<b>0</b>
<b>III. Ostatní kapitálové fondy</b>	62	<b>2 566 818</b>	<b>2 754 388</b>	<b>0</b>	<b>2 754 388</b>
1. Provozní fond	63	1 378 276	1 240 145	0	1 240 145
2. Sociální fond	64	13 691	16 621	0	16 621
3. Fond majetku	65	221 718	223 050	0	223 050
4. Fond reprodukce majetku	66	755 260	755 120	0	755 120
5. Fond prevence	67	197 873	519 452	0	519 452
6. Fond pro úhradu preventivní péče	68	0	0	0	0
7. Fond pro zprostředkování úhrady zdravotní péče	69	0	0	0	0
8. Fond pro úhradu závodní preventivní péče z prostředků zaměstnavatele	70	0	0	0	0
9. Jiné	71	0	0	0	0
<b>IV. Ostatní fondy ze zisku</b>	72	<b>0</b>	<b>0</b>	<b>0</b>	<b>0</b>
1. Zdroj podílů v ovládaných osobách	73	0	0	0	0
2. Jiné ostatní fondy ze zisku	74	0	0	0	0
<b>V. Fondy veřejného zdravotního pojištění</b>	75	<b>4 598 561</b>	<b>6 095 696</b>	<b>0</b>	<b>6 095 696</b>
1. Základní fond	76	4 146 321	5 611 403	0	5 611 403
2. Rezervní fond	77	452 240	484 293	0	484 293
<b>VI. Výsledek hospodaření minulých období</b>	78	<b>49 120</b>	<b>50 376</b>	<b>0</b>	<b>50 376</b>
<b>VII. Výsledek hospodaření běžného účetního období</b>	79	<b>2 256</b>	<b>3 172</b>	<b>0</b>	<b>3 172</b>
<b>B. Rezervy</b>	80	<b>8 973</b>	<b>10 814</b>	<b>0</b>	<b>10 814</b>
<b>C. Věřitelé</b>	81	<b>3 665 857</b>	<b>3 703 867</b>	<b>0</b>	<b>3 703 867</b>
<b>I. Závazky z veřejného zdravotního pojištění</b>	82	<b>3 548 206</b>	<b>3 591 305</b>	<b>0</b>	<b>3 591 305</b>
1. Závazky za plátcí pojistného	83	0	2	0	2
2. Závazky k poskytovatelům zdravotních služeb	84	2 773 127	2 915 346	0	2 915 346
3. Závazky z přerozdělení pojistného	85	0	0	0	0
4. Závazky k zajišťovacímu fondu	86	0	0	0	0
5. Závazky z plnění mezinárodních smluv o zdravotní péči	87	6 451	22 195	0	22 195
6. Dohadné položky pasivní	88	737 084	621 320	0	621 320
7. Ostatní závazky	89	31 544	32 442	0	32 442
<b>II. Závazky z dluhových cenných papírů , z toho:</b>	90	<b>0</b>	<b>0</b>	<b>0</b>	<b>0</b>
1. Směnitelné (konvertibilní) dluhopisy	91	0	0	0	0
<b>III. Závazky vůči finančním institucím</b>	92	<b>0</b>	<b>0</b>	<b>0</b>	<b>0</b>
<b>IV. Ostatní závazky</b>	93	<b>117 651</b>	<b>112 562</b>	<b>0</b>	<b>112 562</b>
1. Dluhy daňové	94	13 099	13 198	0	13 198
2. Dluhy ze sociálního zabezpečení a veřejného zdravotního pojištění	95	26 060	28 030	0	28 030
3. Ostatní závazky	96	78 492	71 334	0	71 334
<b>D. Ostatní pasiva</b>	97	<b>0</b>	<b>0</b>	<b>0</b>	<b>0</b>
<b>E. Časové rozlišení</b>	98	<b>0</b>	<b>1 717</b>	<b>0</b>	<b>1 717</b>
I. Výdaje příštích období	99	0	93	0	93
II. Výnosy příštích období	100	0	1 624	0	1 624
<b>PASIVA CELKEM</b>	101	<b>10 891 585</b>	<b>12 620 030</b>	<b>0</b>	<b>12 620 030</b>

Zpracováno dne: <b>27.04.2019</b>	Podpis statutárního orgánu účetní jednotky:  MUDr. David Kostka, MBA generální ředitel ZP MV ČR	Osoba odpovědná za účetnictví: (jméno a podpis)  Jan Machoň vedoucí ekonomického oddělení	Osoba odpovědná za účetní závěrku: (jméno a podpis)  Ing. Vratislav Matys, MBA ředitel úseku ekonomicko-provozního
Audit provádí : <b>KPMG Česká republika</b> Audit, s.r.o. Pobřežní 648/1a 186 00 Praha 8			

# Výkaz zisku a ztráty

k 31. 12. 2019  
(v tis. Kč)



Název a sídlo účetní jednotky, IČO

Zdravotní pojišťovna MV ČR  
Vinohradská 2577 / 178  
130 00 Praha 3  
47114304

Rok	Měsíc	Identifikační číslo
2019	12	47114304

	č. ř.	Minulé období	Základna	Mezisoučet	Výsledek
a	b	1	2	3	4
<b>I. Technický účet k neživotnímu pojištění</b>	x				
<b>1. Zasloužené pojistné, očištěné od zajištění</b>	1	0	0	0	0
a) předepsané hrubé pojistné	2	0	0	x	x
b) pojistné postoupené zajišťovatelům (-)	3	0	0	0	x
c) změna stavu hrubé výše rezervy na nezasloužené pojistné (+/-)	4	0	0	x	x
d) změna stavu rezervy na nezasloužené pojistné, podíl zajišťovatelů (+/-)	5	0	0	0	0
<b>2. Převedené výnosy z investic z Netechnického účtu (pol. II.4)</b>	6	0	x	x	0
<b>3. Ostatní technické výnosy, očištěné od zajištění</b>	7	0	x	x	0
<b>4. Náklady na pojistná plnění, očištěné od zajištění:</b>	8	0	0	0	0
a) náklady na pojistná plnění:	9	0	0	0	0
aa) hrubá výše	10	0	0	x	x
bb) podíl zajišťovatelů (-)	11	0	0	0	x
b) změna stavu rezervy na pojistná plnění:	12	0	0	0	0
aa) hrubá výše	13	0	0	x	x
bb) podíl zajišťovatelů (-)	14	0	0	0	0
<b>5. Změny stavu ostatních technických rezerv očištěné od zajištění (+/-)</b>	15	0	x	x	0
<b>6. Prémie a slevy, očištěné od zajištění</b>	16	0	x	x	0
<b>7. Čistá výše provozních nákladů</b>	17	0	0	0	0
a) pořizovací náklady na pojistné smlouvy	18	0	x	0	x
b) změna stavu časově rozlišených pořizovacích nákladů (+/-)	19	0	x	0	x
c) správní režie	20	0	x	0	x
d) provize od zajišťovatelů a podíly na ziscích (-)	21	0	x	0	0
<b>8. Ostatní technické náklady, očištěné od zajištění</b>	22	0	x	x	0
<b>9. Změna stavu vyrovnávací rezervy (+/-)</b>	23	0	x	x	0
<b>10. Mezisoučet, zůstatek Technického účtu k neživotnímu pojištění (pol. II.1)</b>	24	0	x	x	0

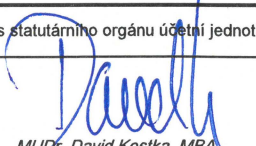
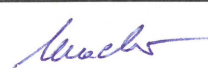
	č. ř.	Minulé období	Základna	Mezisoučet	Výsledek
a	b	1	2	3	4
<b>II. Netechnický účet</b>	x				
<b>1. Výsledek Technického účtu k neživotnímu pojištění (pol. I.10)</b>	25	0	x	x	0
<b>2. Výnosy z investic</b>	26	0	0	0	0
a) výnosy z podílů se zvláštním uvedením těch, které pocházejí z ovládaných osob	27	0	x	0	x
b) výnosy z ost. investic, se zvlášť. uved. těch, které poch. z ovlád. osob, v tom:	28	0	0	0	0
aa) výnosy z pozemků a staveb	29	0	0	x	x
bb) výnosy z ostatních investic	30	0	0	0	x
c) změny hodnoty investic	31	0	x	0	x
d) výnosy z realizace investic	32	0	x	0	0
<b>3. Náklady na investice</b>	33	0	0	0	0
a) náklady na správu investic, včetně úroků	34	0	x	0	x
b) změny hodnoty investic	35	0	x	0	x
c) náklady spojené s realizací investic	36	0	x	0	0
<b>4. Převod výnosů z investic na Technický účet k neživotnímu pojištění (pol. I.2)</b>	37	0	x	x	0
<b>5. Ostatní výnosy</b>	38	<b>10 501</b>	<b>x</b>	<b>x</b>	<b>11 374</b>
a) výnosy z výkonů	39	5 411	x	x	5 821
aa) tržby za vlastní výroby	40	0	x	x	0
ab) tržby z prodeje služeb	41	5 411	x	x	5 821
ac) tržby za prodané zboží	42	0	x	x	0
b) jiné výnosy	43	5 090	x	x	5 553
c) použití provoz. fondu na úhradu nákladů provoz. činnosti, týkající se veř. zdrav. poj.	44	0	x	x	0
<b>6. Ostatní náklady</b>	45	<b>7 364</b>	<b>x</b>	<b>0</b>	<b>8 509</b>
a) nakupované výkony	46	2 581	x	0	3 424
aa) spotřebované nákupy	47	229	x	x	334
ab) spotřeba energie	48	39	x	x	429
ac) opravy a udržování	49	0	x	x	0
ad) ostatní služby	50	2 313	x	x	2 661
b) odpisy	51	2 215	x	x	2 197
c) mzdové náklady	52	1 873	x	0	2 126
ca) mzdové náklady	53	1 873	x	x	2 126
cb) odměny členům správní a dozorčí rady, včetně rozhodčího orgánu	54	0	x	x	0
d) sociální náklady	55	0	x	x	0
da) zákonné sociální náklady	56	0	0	0	0
db) ostatní sociální náklady	57	0	x	x	0
e) jiné náklady	58	695	x	x	762
<b>7. Daň z příjmů</b>	59	<b>874</b>	<b>x</b>	<b>x</b>	<b>-315</b>
<b>8. Výsledek hospodaření po zdanění</b>	60	<b>2 263</b>	<b>x</b>	<b>x</b>	<b>3 180</b>
<b>9. Mimořádné náklady</b>	61	<b>0</b>	<b>x</b>	<b>x</b>	<b>0</b>
<b>10. Mimořádné výnosy</b>	62	<b>0</b>	<b>x</b>	<b>x</b>	<b>0</b>
<b>11. Ostatní daně neuvedené v předcházejících položkách</b>	63	<b>7</b>	<b>x</b>	<b>x</b>	<b>8</b>
<b>12. Výsledek hospodaření za účetní období</b>	64	<b>2 256</b>	<b>x</b>	<b>x</b>	<b>3 172</b>

Zpracováno dne: 27.04.2019	Podpis statutárního orgánu účetní jednotky:  MUDr. David Kostka, MBA generální ředitel ZP MV ČR	Osoba odpovědná za účetnictví: (jméno a podpis)  Jan Machoň vedoucí ekonomického oddělení	Osoba odpovědná za účetní závěrku: (jméno a podpis)  Ing. Vratislav Matys, MBA ředitel úseku ekonomicko-provozního
Audit provádí: KPMG Česká republika Audit, s.r.o. Pobřežní 648/1a 186 00 Praha 8			

## Přehled o změnách vlastního kapitálu

Zdravotní pojišťovny ministerstva vnitra ČR Právní forma: zdravotní pojišťovna  
IČ: 47114304 Předmět činnosti: poskytování veřejného zdravotního pojištění  
Se sídlem: 130 00 Praha 3 Vinohradská 2577/178  
sestavený ke 31. 12. 2019  
(v tis. Kč)

Číslo pol.	Název položky	1	2	3	4
		Minulé období	Zvýšení stavu	Snížení stavu	Běžné období
<b>A.</b>	<b>Vlastní kapitál</b>	<b>7 216 755</b>	<b>41 550 304</b>	<b>39 863 427</b>	<b>8 903 632</b>
<b>A.I.</b>	Základní jmění	0	0	0	0
<b>A.II.</b>	Oceňovací rozdíly	0	0	0	0
<b>A.III.</b>	Ostatní kapitálové fondy	2 566 818	1 730 732	1 543 162	2 754 388
<b>A.IV.</b>	Ostatní fondy ze zisku	0	0	0	0
<b>A.V.</b>	Fondy veřejného zdravotního pojištění	4 598 561	39 808 198	38 311 063	6 095 696
<b>A.VI. a A.VII.</b>	Výsledek hospodaření	51 376	11 374	9 202	53 548

Okamžik sestavení: 27.04.2019

Sestavil: 

## Přehled o peněžních tocích

Zdravotní pojišťovny ministerstva vnitra ČR Právní forma: zdravotní pojišťovna  
IČ: 47114304 Předmět činnosti: poskytování veřejného zdravotního pojištění  
Se sídlem: 130 00 Praha 3 Vinohradská 2577/178  
sestavený ke 31. 12. 2019  
(v tis. Kč)

Číslo pol.	Název položky	Účetní období
<b>P.</b>	<b>Stav peněžních prostředků k počátku účetního období (součet I.P.+II.P.)</b>	<b>6 472 555</b>
<b>I.</b>	<b>Peněžní prostředky fondů</b>	
<b>I.P.</b>	<b>Stav peněžních prostředků k počátku účetního období</b>	<b>6 420 520</b>
<i>I.A.</i>	<i>Příjmy</i>	39 375 332
<i>I.B.</i>	<i>Výdaje</i>	38 107 082
<b>I.F.</b>	<b>Změna stavu peněžních prostředků (rozdíl I.A-I.B)</b>	<b>1 268 250</b>
<b>I.R.</b>	<b>Stav peněžních prostředků k okamžiku sestavení mezitímní účetní závěrky nebo k rozvahovému dni</b>	<b>7 688 770</b>
<b>II.</b>	<b>Peněžní prostředky za zdaňovanou činnost</b>	
<b>II.P.</b>	<b>Stav peněžních prostředků k počátku účetního období</b>	<b>52 035</b>
<i>II.A.</i>	<i>Příjmy</i>	82 442
<i>II.B.</i>	<i>Výdaje</i>	78 899
<b>II.F.</b>	<b>Změna stavu peněžních prostředků (rozdíl II.A-II.B)</b>	<b>3 543</b>
<b>II.R.</b>	<b>Stav peněžních prostředků k okamžiku sestavení mezitímní účetní závěrky nebo k rozvahovému dni</b>	<b>55 578</b>
<b>F.</b>	<b>Celková změna stavu peněžních prostředků (součet I.F.+II.F.)</b>	<b>1 271 793</b>
<b>R.</b>	<b>Stav peněžních prostředků k okamžiku sestavení mezitímní účetní závěrky nebo k rozvahovému dni</b>	<b>7 744 348</b>

Okamžik sestavení: 27.04.2019

Sestavil: 

**Příloha**  
**roční účetní závěrky**  
**k 31. prosinci 2019**



<b>Příloha účetní závěrky</b>
Zdravotní pojišťovny ministerstva vnitra České republiky IČO: 47114304, sídlo: Praha 3, Vinohradská 2577/178
sestavená k 31. 12. 2019 (v tis. Kč)

## A.1. Informace podle § 7 odst. 3 zákona č. 563/1991 Sb., o účetnictví ("zákon")

### Charakteristika zdravotní pojišťovny

Zdravotní pojišťovna ministerstva vnitra České republiky (dále „ZP MV ČR“ nebo "zdravotní pojišťovna") byla zřízena rozhodnutím Ministerstva práce a sociálních věcí České republiky podle zákona ČNR č. 280/1992 Sb., o resortních, oborových, podnikových a dalších zdravotních pojišťovnách („zákon č. 280/1992 Sb.“) ke dni 1. října 1992 a dne 26. října 1992 byla zapsána v obchodním rejstříku, vedeném Městským soudem v Praze, v oddílu A, vložka 7216.

### Právní poměry

Ke dni sestavení účetní závěrky za rok 2019 jsou právní poměry zdravotní pojišťovny v souladu s příslušnými právními předpisy. Jedná se zejména o zákon č. 48/1997 Sb., o veřejném zdravotním pojištění a o změně a doplnění některých souvisejících zákonů (dále „zákon o zdravotním pojištění“), o zákon č. 280/1992 Sb., o zákon č. 592/1992 Sb., o pojistném na veřejné zdravotní pojištění, včetně příslušných prováděcích vyhlášek, a další relevantní platné právními předpisy.

### Organizační struktura platná k rozvahovému dni:

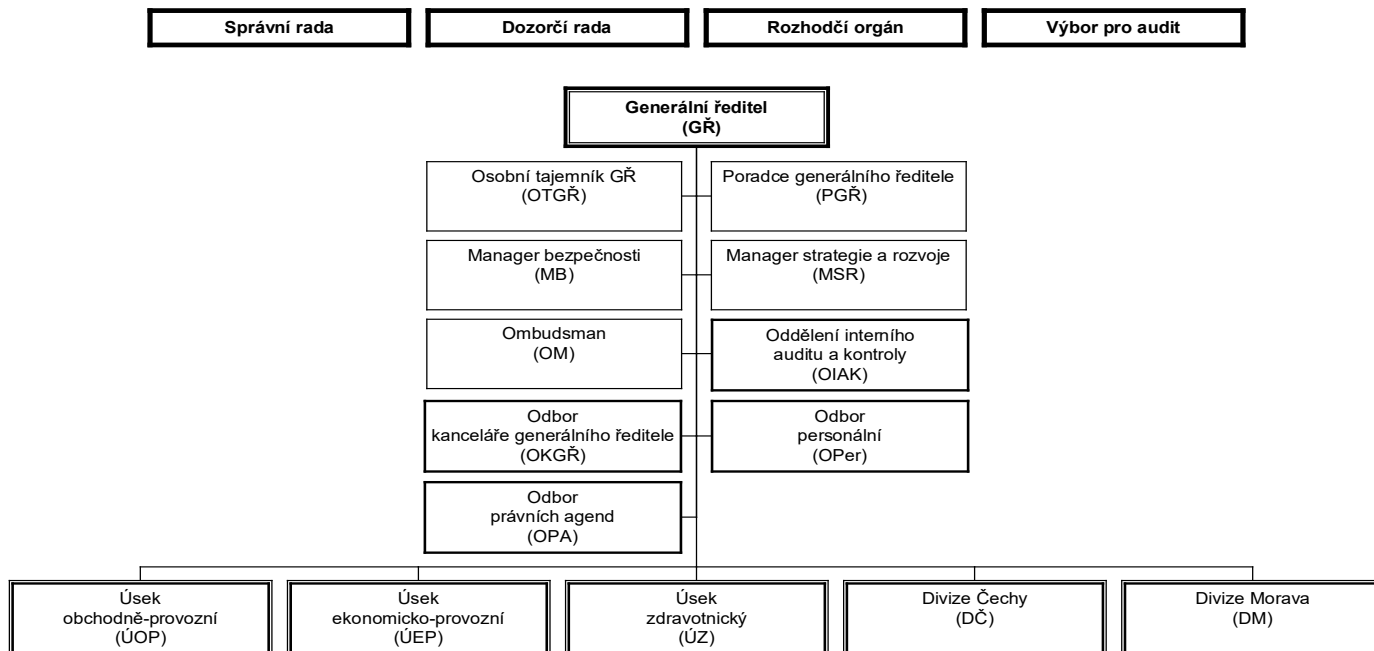

Organizační uspořádání se v rámci divizí dále člení na úseky a jednotlivá pracoviště (klientská centra). Tato struktura nahrazuje pobočkové organizační uspořádání platné do 31. srpna 2018.

<b>Příloha účetní závěrky</b>
Zdravotní pojišťovny ministerstva vnitra České republiky IČO: 47114304, sídlo: Praha 3, Vinohradská 2577/178
sestavená k 31. 12. 2019 (v tis. Kč)

**Statutární orgán zdravotní pojišťovny:**

Statutárním orgánem zdravotní pojišťovny je generální ředitel MUDr. DAVID KOSTKA, MBA.

**Správní a dozorčí orgány zdravotní pojišťovny k 31. prosinci 2019:**

Správní a dozorčí orgány zdravotní pojišťovny zabezpečují účast pojištěnců, zaměstnavatelů pojištěnců a státu na řízení ZP MV ČR.

Orgány zdravotní pojišťovny jsou správní rada („SR“) a dozorčí rada („DR“). Každý člen disponuje jedním hlasem.

<b>Správní rada – složení ke 31. 12. 2019</b> (V – jmenování vládou; O – za odbory; Z – za zaměstnavatele)	<b>funkce</b>	<b>datum změny od</b>
JUDr. Ing. Jiří NOVÁČEK	předseda - Z	1. 7 .2019
JUDr. PhDr. Petr MLSNA, Ph.D..	místopředseda - V	
Ing. Marie BÍLKOVÁ	člen - V	
Mgr. Petr JAREMA	člen - V	
MUDr. Alena ŠTEFLOVÁ, Ph.D., MPH	člen - V	
Mgr. Pavlína ŽÍLOVÁ	člen - V	
Jiří JÍLEK	člen - O	
plk. Mgr. Aleš LEHKÝ	člen - O	1. 7 .2019
Mgr. Petr PACHER	člen - O	
JUDr. Milan ŠTĚPÁNEK	člen - O	
Bc. Petr TOMAN, BA (Hons)	člen - O	
plk. Mgr. Miloš BEDNAŘÍK	člen - Z	
genmjr. PhDr. Petr DOHNAL	člen - Z	1. 7 .2019
genmjr. Ing. Drahošlav RYBA	člen - Z	
brig. gen. Mgr. Jan ŠVEJDAR	člen - Z	1. 7 .2019

<b>Dozorčí rada - složení ke 31. 12. 2019</b> (V – jmenování vládou; O – za odbory; Z – za zaměstnavatele)	<b>funkce</b>	<b>datum změny od</b>
brig. gen. Ing. Petr PETŘÍK	předseda - Z	
Ing. Alena GAŇOVÁ	místopředseda - O	
Ing. Jakub HAAS	člen - V	
doc. MUDr. Ladislav HORÁK, DrSc.	člen - V	8. 1. 2019
prof. MUDr. Roman PRYMULA, CSc., Ph.D.	člen - V	
Mgr. Bc. Milan SYNEK	člen - O	1. 7 .2019
Petr ŠTĚPÁNEK	člen - O	
brig. gen. Mgr. Bc. Slavomír BELL, MSc., MBA	člen - Z	
Mgr. Jiří TOMAN	člen - Z	

<b>Příloha účetní závěrky</b>
Zdravotní pojišťovny ministerstva vnitra České republiky IČO: 47114304, sídlo: Praha 3, Vinohradská 2577/178
sestavená k 31. 12. 2019 (v tis. Kč)

Změny SR a DR v průběhu roku	SR / DR	datum působení – do:
Ing. Alexandr BURDA	SR	30. 6. 2019
Ing. Ivan FENINEC, MBA	SR	30. 6. 2019
Mgr. Bc. Tomáš TUHÝ, Ph.D., MBA	SR	30. 6. 2019
Mgr. Jiří ZMATLÍK	SR	30. 6. 2019
Ing. Oleg BLAŠKO	DR	7. 1. 2019
Bc. Daniel BLÁHA	DR	30. 6. 2019

#### *Výbor pro audit*

Výbor pro audit byl ustaven v souladu s § 44 zákona č. 93/2009 Sb., o auditorech.

#### **Výbor pro audit působil ve složení:**

Bc. Daniel Bláha (předseda)

brig. gen. Ing. Petr Petřík (místopředseda)

brig. gen. Mgr. Bc. Slavomír Bell, MSc., MBA

Ing. Věra Skalská (od 1. 1. 2019)

Jiří Zmatlík (od 1. 7. 2019)

#### Změna v průběhu roku:

Ing. Květuše Smová (do 30. 4. 2019)

#### *Východiska pro přípravu účetní závěrky*

Při vedení účetnictví a sestavování účetní závěrky ZP MV ČR postupovala v souladu se zákonem č. 563/1991 Sb., o účetnictví, vyhláškou č. 503/2002 Sb., kterou se provádějí některá ustanovení zákona č. 563/1991 Sb., o účetnictví, pro účetní jednotky, které jsou zdravotními pojišťovnami (dále jen „vyhláška č. 503/2002 Sb.“), českými účetními standardy pro účetní jednotky, které účtují podle vyhlášky 503/2002 Sb. (dále jen „ČÚS“), vyhláškou č. 418/2003 Sb., ve znění pozdějších předpisů, a dalšími souvisejícími předpisy.

Na základě výše uvedených právních předpisů jsou transakce související s veřejným zdravotním pojištěním vykazovány prostřednictvím fondů veřejného zdravotního pojištění a v ostatních kapitálových fondech. Do výkazu zisků a ztrát se promítají pouze transakce plynoucí z jiné činnosti.

#### *Účetní závěrka je sestavena na principu historických pořizovacích cen.*

Účetnictví zdravotní pojišťovny je vedeno tak, aby účetní závěrka sestavená na jeho základě podávala věrný a poctivý obraz předmětu účetnictví a finanční situace zdravotní pojišťovny.

Účetní závěrka byla sestavena za předpokladu, že účetní jednotka bude nepřetržitě pokračovat ve své činnosti a nenastala u ní žádná skutečnost, která by ji omezovala nebo zabraňovala v této činnosti pokračovat i v dohledné budoucnosti.

<b>Příloha účetní závěrky</b>
Zdravotní pojišťovny ministerstva vnitra České republiky IČO: 47114304, sídlo: Praha 3, Vinohradská 2577/178
sestavená k 31. 12. 2019 (v tis. Kč)

## **A.2. Informace podle § 7 odst. 4 zákona**

### *Uspořádání a označování položek rozvahy a výkazu zisků a ztrát*

Uspořádání a označování položek se řídí vyhláškou č. 503/2002 Sb., kterou se provádějí některá ustanovení zákona č. 563/1991 Sb., o účetnictví, pro zdravotní pojišťovny.

## **A.3. Informace podle § 7 odst. 5 zákona**

### **Účetní metody a postupy**

#### *Dlouhodobý hmotný a nehmotný majetek*

Dlouhodobý hmotný a nehmotný majetek je evidován v pořizovací ceně. Pořizovací cena zahrnuje cenu pořízení a náklady související s jeho pořízením. Dlouhodobý hmotný majetek v pořizovací ceně do 40 tis. Kč a dlouhodobý nehmotný majetek v pořizovací ceně do 60 tis. Kč není vykazován v rozvaze a je účtován do provozního fondu v roce jeho pořízení. Dlouhodobý hmotný majetek v pořizovací ceně od 5 tis. Kč do 40 tis. Kč a dlouhodobý nehmotný majetek v pořizovací ceně od 10 tis. Kč do 60 tis. Kč je sledován v rámci operativní evidence a jeho stav je promítán na podrozvahové účty.

V následující tabulce jsou uvedeny metody a doby odpisování podle skupin majetku:

<b>Majetek</b>	<b>Metoda</b>	<b>Doba odpisování</b>
Stavby	lineární	30 let
Technické zhodnocení pronajatého hmotného majetku	lineární	50 let
Dopravní prostředky	lineární	5 let
Výpočetní technika	lineární	3 – 4 roky
Inventář	lineární	10 let
Ostatní samostatné movité věci	lineární	5 – 10 let
Software	lineární	4 roky

Opravné položky k dlouhodobému majetku ZP MV ČR vytváří v souladu s § 18a vyhlášky č. 503/2002 Sb. ve výši oceňovacích rozdílů. Zdravotní pojišťovna tvoří opravné položky k dlouhodobému hmotnému majetku na základě porovnání zůstatkové hodnoty budov a pozemků s jejich tržní hodnotou. Účetně jsou zachyceny na účtu opravných položek se souvztažným zápisem proti účtům fondu provozního.

#### *Pohledávky z veřejného zdravotního pojištění*

Pohledávky z veřejného zdravotního pojištění představují zejména částky pojistného na veřejné zdravotní pojištění, peněžní prostředky plynoucí z měsíčního vyúčtování výsledků přerozdělování pojistného, náhrady nákladů a pohledávky za poskytovateli zdravotních služeb. Odpis pohledávek za pojistným včetně příslušenství se řídí zvláštním ustanovením § 26c zákona č. 592/1992 Sb.

Pohledávky z pojistného na veřejné zdravotní pojištění se k okamžiku vzniku zachycují v nominální hodnotě. Za okamžik vzniku se považuje kalendářní měsíc, ke kterému se pojistné na veřejné zdravotní pojištění věcně vztahuje. ZP MV ČR vytváří k pohledávkám z pojistného

<b>Příloha účetní závěrky</b>
Zdravotní pojišťovny ministerstva vnitra České republiky IČO: 47114304, sídlo: Praha 3, Vinohradská 2577/178
sestavená k 31. 12. 2019 (v tis. Kč)

na veřejné zdravotní pojištění, pokutám a penále a pohledávkám za poskytovateli zdravotních služeb opravné položky podle § 21 vyhlášky č. 503/2002 Sb.

Dlužné pojistné, penále a pokuty k pojistnému jsou odepsány, jsou-li nedobytné. Za nedobytný dluh se podle § 26c zákona č. 592/1992 Sb. obecně považuje ten, který byl bezvýsledně vymáhán nebo nevedlo-li by jeho další vymáhání s vysokou pravděpodobností k pozitivnímu výsledku. V případě, že se jedná o odpis pohledávek, u kterých již zanikl nárok na jejich vymáhání, ale existují důvody dané § 12a odst. 5 vyhlášky č. 503/2002 Sb., jsou evidovány v nominální hodnotě v podrozvahové evidenci.

### *Vlastní kapitál*

Vlastní kapitál zdravotní pojišťovny je tvořen ostatními kapitálovými fondy, fondy veřejného zdravotního pojištění a výsledkem hospodaření minulých období a běžného účetního období. Zdroje a způsob užití těchto fondů stanovuje zákon č. 280/1992 Sb. a vyhláška č. 418/2003 Sb. Účtování těchto fondů probíhá, v souladu s účetními postupy, na rozvahových účtech bez použití účtů nákladů a výnosů.

Položka fondy veřejného zdravotního pojištění zahrnuje:

- Základní fond zdravotního pojištění
- Rezervní fond

Položka ostatní kapitálové fondy zahrnuje:

- Provozní fond
- Sociální fond
- Fond majetku
- Fond reprodukce majetku
- Fond prevence

**Základní fond zdravotního pojištění** slouží k úhradě zdravotních služeb hrazených z veřejného zdravotního pojištění, k přidělení do rezervního fondu, provozního fondu ke krytí nákladů na činnost zaměstnanecké pojišťovny, k přidělení do fondu prevence a k dalším platbám v rozsahu stanoveném zákonem č. 280/1992 Sb. a vyhláškou č. 418/2003 Sb.

**Rezervní fond** slouží ke krytí schodků základního fondu zdravotního pojištění a ke krytí zdravotních služeb v případech výskytu hromadných onemocnění a přírodních katastrof.

**Provozní fond** se používá k úhradě nákladů na vlastní činnost v oblasti veřejného zdravotního pojištění a lze jím tvořit sociální fond a fond prevence.

**Sociální fond** slouží k zabezpečení kulturních, sociálních a dalších závazků ve prospěch zaměstnanců zdravotní pojišťovny, vyplývajících z kolektivní smlouvy.

**Fond majetku** se používá ke sledování zůstatkové hodnoty dlouhodobého hmotného a nehmotného majetku zdravotní pojišťovny.

**Fond reprodukce majetku** slouží zdravotní pojišťovně k soustředování prostředků na pořizování dlouhodobého hmotného a nehmotného majetku. Účtování majetku na fond majetku a fond reprodukce majetku je realizováno v souladu s novelou ČÚS 281/93 878/2009 v okamžiku jeho úhrady (standard č. 307).

<b>Příloha účetní závěrky</b>
Zdravotní pojišťovny ministerstva vnitra České republiky IČO: 47114304, sídlo: Praha 3, Vinohradská 2577/178
sestavená k 31. 12. 2019 (v tis. Kč)

**Z fondu prevence** lze hradit zdravotní služby nad rámec zdravotních služeb hrazených z veřejného zdravotního pojištění, u nichž je prokazatelný preventivní, diagnostický nebo léčebný efekt a které jsou poskytovány pojištěncům v souvislosti s jejich existujícím nebo hrozícím onemocněním. Prostředky fondu prevence lze využít k realizaci preventivních zdravotnických programů sloužících k odhalování závažných onemocnění, na podporu rehabilitačně-rekondičních aktivit vedoucích k prokazatelnému zlepšení zdravotního stavu účastníků a dále na podporu projektů podporujících zvýšení kvality zdravotních služeb, zdravý způsob života a zdraví pojištěnců (v souladu s ustanovením § 16 odst. 4 zákona č. 280/1992 Sb.).

V souladu s právními předpisy vede ZP MV ČR pro každý fond zvláštní bankovní účty.

### *Rezervy*

Účetní postupy umožňují použití rezerv a opravných položek na všech fondech pojišťovny.

V souladu s vyhláškou č. 503/2002 Sb. ZP MV ČR účtuje o rezervě na pravomocně neskončené soudní spory, které zdravotní pojišťovna vede jako žalovaná strana ve věcech úhrad zdravotních služeb a náhrady škod. Rezerva je tvořena v celé výši žalované částky soudních sporů. V průběhu účetního období je rezerva upravována podle aktuálního stavu a vývoje sporů, na které je rezerva tvořena.

### *Opravné položky*

V případě pohledávek z veřejného zdravotního pojištění je vytvářena opravná položka ve výši 5 % za každých ukončených devadesát dnů po splatnosti dané pohledávky (§ 21 vyhlášky č. 503/2002 Sb.). V případě pohledávek z důvodu bezdůvodného obohacení vůči PZS v likvidaci byla po zohlednění možných rizik a ztrát tvořena opravná položka ve výši 100%.

### *Dohadné položky*

V souladu s vyhláškou č. 503/2002 Sb. ZP MV ČR vytváří v oblasti veřejného zdravotního pojištění pasivní dohadné položky, které jsou snížením základního fondu zdravotního pojištění. Tyto dohadné položky zohledňují náklady na zdravotní služby poskytnuté v běžném účetním období, které jsou předmětem vyúčtování v následujícím účetním období. Aktivní dohadné položky jsou vytvářeny pouze pro oblast potenciálních přeplatků u lůžkových zdravotnických zařízení. Výše dohadných položek je stanovena na základě kvalifikovaného odhadu.

### *Časové rozlišení*

V souladu s ČÚS (standard 309) mohou zdravotní pojišťovny použít účty časového rozlišení pouze u jiné činnosti. ZP MV ČR časově rozlišuje pouze náklady a výnosy související s jinou činností.

### *Cenné papíry*

O cenných papírech není v ZP MV ČR účtováno.

<b>Příloha účetní závěrky</b>
Zdravotní pojišťovny ministerstva vnitra České republiky IČO: 47114304, sídlo: Praha 3, Vinohradská 2577/178
sestavená k 31. 12. 2019 (v tis. Kč)

### *Přepočty cizích měn*

ZP MV ČR používá pro přepočet transakcí v cizí měně uskutečněných v hotovosti denní kurz České národní banky. Při výběru hotovosti z banky je použit aktuální kurz příslušné banky. V případě fakturace zahraničních subjektů a přefakturace Kanceláře zdravotního pojištění v české měně je akceptováno smluvní ujednání a vyčíslení v české měně. V průběhu roku účtuje ZP MV ČR pouze o realizovaných kurzových ziscích a ztrátách. Pro refundaci úhrad zdravotních služeb pojištěncům je použit ekvivalent ocenění výkonu v české měně.

### *Jiná činnost*

ZP MV ČR účtuje o jiné činnosti odděleně od činnosti veřejného zdravotního pojištění. Náklady a výnosy jsou vykázány na netechnickém účtu výkazu zisků a ztrát.

ZP MV ČR provádí alokaci nákladů mezi provozním fondem (oblastí veřejného zdravotního pojištění) a jinou činností prostřednictvím klíče stanoveného na základě interní analýzy nákladů. Interní analýza obsahuje kalkulaci podílu režijních nákladů a mezd v podílu měřitelných veličin vykonávané jiné činnosti.

*ZP MV ČR se v účetních a přímo souvisejících oblastech řídí zejména uvedenými předpisy, na které existují odvolávky v textu nebo v tabulkách:*

Zákon č. 563/1991 Sb.	Zákon č. 563/1991 Sb., o účetnictví, ve znění pozdějších předpisů.
Zákon č. 280/1992 Sb.	Zákon č. 280/1992 Sb., o resortních, oborových, podnikových a dalších zdravotních pojišťovnách, ve znění pozdějších předpisů.
Zákon č. 592/1992 Sb.	Zákon č. 592/1992 Sb., o pojistném na veřejné zdravotní pojištění, ve znění pozdějších předpisů.
Zákon č. 48/1997 Sb.	Zákon č. 48/1997 Sb., o veřejném zdravotním pojištění a o změně a doplnění některých souvisejících zákonů, ve znění pozdějších předpisů.
Zákon č. 320/2001 Sb.	Zákon č. 320/2001 Sb., o finanční kontrole ve veřejné správě a o změně některých zákonů (zákon o finanční kontrole), ve znění pozdějších předpisů.
Zákon č. 586/1992 Sb.	Zákon č. 586/1992 Sb., o daních z příjmů, ve znění pozdějších předpisů.
Zákon č. 93/2009 Sb.	Zákon č. 93/2009 Sb., o auditorech a o změně některých zákonů, ve znění pozdějších předpisů.
Vyhláška č. 418/2003 Sb.	Vyhláška č. 418/2003 Sb., kterou se stanoví podrobnější vymezení okruhu a výše příjmů a výdajů fondů veřejného zdravotního pojištění zdravotních pojišťoven, podmínky jejich tvorby, užití, přípustnosti vzájemných převodů finančních prostředků a hospodaření s nimi, limit nákladů na činnost zdravotních pojišťoven krytých ze zdrojů základního fondu včetně postupu propočtu tohoto limitu, ve znění pozdějších předpisů.
Vyhláška č. 503/2002 Sb.	Vyhláška č. 503/2002 Sb., kterou se provádějí některá ustanovení zákona č. 563/1991 Sb., o účetnictví, ve znění pozdějších předpisů, pro zdravotní pojišťovny.

<b>Příloha účetní závěrky</b>
Zdravotní pojišťovny ministerstva vnitra České republiky IČO: 47114304, sídlo: Praha 3, Vinohradská 2577/178
sestavená k 31. 12. 2019 (v tis. Kč)

Vyhláška č. 362/2010 Sb. Vyhláška č. 362/2010 Sb., o způsobu podávání informací o hospodaření zdravotních pojišťoven a jejich rozsahu.

ČÚS 281/93 878/2009 České účetní standardy pro účetní jednotky, které účtují podle vyhlášky č. 503/2002 Sb., ve znění pozdějších předpisů („v textu jen ČÚS“).



## Příloha účetní závěrky

Zdravotní pojišťovny ministerstva vnitra České republiky

IČO: 47114304, sídlo: Praha 3, Vinohradská 2577/178

sestavená k 31. 12. 2019 (v tis. Kč)

### A.4. Informace podle § 7 odst. 5 zákona o stavu účtů v knize podrozvahových účtů

Číslo položky	Název položky	OBDOBÍ	
		BĚŽNÉ	MINULÉ
<b>P.I.</b>	<b>Majetek účetní jednotky</b>	<b>56 755</b>	<b>60 023</b>
1.	Drobný nehmotný majetek	5 540	5 550
2.	Drobný hmotný majetek	51 215	54 473
3.	Ostatní majetek	0	0
<b>P.II.</b>	<b>Odepsané pohledávky a závazky</b>	<b>57 301</b>	<b>60 649</b>
1.	Odepsané pohledávky celkem	57 301	60 649
1.1.	Odepsané pohledávky – dlužné pojistné	29 049	35 605
1.2.	Odepsané pohledávky – sankční platby v oblasti veřejného zdravotního pojištění	28 250	25 042
1.3.	Odepsané pohledávky - ostatní	2	2
2.	Odepsané závazky	0	0
<b>P.III.</b>	<b>Podmíněné pohledávky z důvodu užívání majetku jinou osobou</b>	<b>0</b>	<b>0</b>
1.	Krátkodobé podmíněné pohledávky z důvodu úplatného užívání majetku jinou osobou	0	0
2.	Dlouhodobé podmíněné pohledávky z důvodu úplatného užívání majetku jinou osobou	0	0
3.	Krátkodobé podmíněné pohledávky z důvodu užívání majetku jinou osobou na základě smlouvy o výpůjčce	0	0
4.	Dlouhodobé podmíněné pohledávky z důvodu užívání majetku jinou osobou na základě smlouvy o výpůjčce	0	0
5.	Krátkodobé podmíněné pohledávky z důvodu užívání majetku jinou osobou z jiných důvodů	0	0
6.	Dlouhodobé podmíněné pohledávky z důvodu užívání majetku jinou osobou z jiných důvodů	0	0
<b>P.IV.</b>	<b>Další podmíněné pohledávky a ostatní podmíněná aktiva</b>	<b>290 906</b>	<b>261 327</b>
1.	Krátkodobé podmíněné pohledávky ze smluv o prodeji dlouhodobého majetku	0	0
2.	Dlouhodobé podmíněné pohledávky ze smluv o prodeji dlouhodobého majetku	0	0
3.	Krátkodobé podmíněné pohledávky z jiných smluv - regresní pohledávky v oper. evidenci	66 567	61 708
4.	Dlouhodobé podmíněné pohledávky z jiných smluv	0	0
5.	Krátkodobé podmíněné pohledávky ze vztahu k prostředkům EU	0	0
6.	Dlouhodobé podmíněné pohledávky ze vztahu k prostředkům EU	0	0
7.	Krátkodobé podmíněné pohledávky ze vztahu k jiným zdrojům	0	0
8.	Dlouhodobé podmíněné pohledávky ze vztahu k jiným zdrojům	0	0
9.	Krátkodobé podmíněné úhrady pohledávek z přijatých zajištění	0	0
10.	Dlouhodobé podmíněné úhrady pohledávek z přijatých zajištění	0	0
11.	Krátkodobé podmíněné pohledávky ze soudních sporů, správních řízení a jiných řízení	0	0
12.	Dlouhodobé podmíněné pohledávky ze soudních sporů, správních řízení a jiných řízení	0	0
13.	Ostatní krátkodobá podmíněná aktiva	0	0
14.	Ostatní dlouhodobá podmíněná aktiva (evidované zdravotnické prostředky "R")	224 339	199 619
<b>P.V.</b>	<b>Podmíněné dluhy z důvodu užívání cizího majetku</b>	<b>0</b>	<b>0</b>
1.	Krátkodobé podmíněné dluhy z leasingových smluv	0	0
2.	Dlouhodobé podmíněné dluhy z leasingových smluv	0	0
3.	Krátkodobé podmíněné dluhy z důvodu úplatného užívání cizího majetku na základě jiného důvodu	0	0
4.	Dlouhodobé podmíněné dluhy z důvodu úplatného užívání cizího majetku na základě jiného důvodu	0	0
5.	Krátkodobé podmíněné dluhy z důvodu užívání cizího majetku na základě smlouvy o výpůjčce	0	0
6.	Dlouhodobé podmíněné dluhy z důvodu užívání cizího majetku na základě smlouvy o výpůjčce	0	0
7.	Krátkodobé podmíněné dluhy z důvodu užívání cizího majetku nebo jeho převzetí z jiných důvodů	0	0
8.	Dlouhodobé podmíněné dluhy z důvodu užívání cizího majetku nebo jeho převzetí z jiných důvodů	0	0
<b>P.VI.</b>	<b>Další podmíněné dluhy a ostatní podmíněná pasiva</b>	<b>0</b>	<b>251</b>
1.	Krátkodobé podmíněné dluhy ze smluv o pořízení dlouhodobého majetku	0	0
2.	Dlouhodobé podmíněné dluhy ze smluv o pořízení dlouhodobého majetku	0	0
3.	Krátkodobé podmíněné dluhy z jiných smluv	0	0
4.	Dlouhodobé podmíněné dluhy z jiných smluv	0	0
5.	Krátkodobé podmíněné dluhy ze vztahu k prostředkům EU	0	0
6.	Dlouhodobé podmíněné dluhy ze vztahu k prostředkům EU	0	0
7.	Krátkodobé podmíněné dluhy vyplývající z právních předpisů a další činnosti moci zákonodárné, výkonné nebo soudní	0	0
8.	Dlouhodobé podmíněné dluhy vyplývající z právních předpisů a další činnosti moci zákonodárné, výkonné nebo soudní	0	0
9.	Krátkodobé podmíněné dluhy z poskytnutých zajištění	0	0
10.	Dlouhodobé podmíněné dluhy z poskytnutých zajištění	0	0
11.	Krátkodobé podmíněné dluhy ze soudních sporů, správních řízení a jiných řízení	0	251
12.	Dlouhodobé podmíněné dluhy ze soudních sporů, správních řízení a jiných řízení	0	0
13.	Ostatní krátkodobá podmíněná pasiva	0	0
14.	Ostatní dlouhodobá podmíněná pasiva	0	0
<b>P.VII.</b>	<b>Vyrovňovací účty</b>	<b>404 962</b>	<b>382 250</b>
1.	Vyrovňovací účet k podrozvahovým účtům	404 962	382 250

<b>Příloha účetní závěrky</b>
Zdravotní pojišťovny ministerstva vnitra České republiky IČO: 47114304, sídlo: Praha 3, Vinohradská 2577/178
sestavená k 31. 12. 2019 (v tis. Kč)

#### **A.5. Informace podle § 18 odst. 3 písm. b) zákona – obsahuje informace o zápisu do veřejného rejstříku**

Zdravotní pojišťovna ministerstva vnitra České republiky (dále „ZP MV ČR“ nebo "zdravotní pojišťovna") byla zřízena rozhodnutím Ministerstva práce a sociálních věcí České republiky podle zákona ČNR č. 280/1992 Sb., o resortních, oborových, podnikových a dalších zdravotních pojišťovnách („zákon č. 280/1992 Sb.“) ke dni 1. října 1992 a dne 26. října 1992 byla zapsána v obchodním rejstříku, vedeném Městským soudem v Praze, v oddílu A, vložka 7216.

#### **A.6. Informace podle § 19 odst. 6 zákona**

*Další skutečnosti ke konci rozvahového dne:*

K datu sestavení účetní závěrky došlo na území České republiky (dále jen „ČR“) k vyhlášení nouzového stavu v souvislosti s prokázaným výskytem koronaviru (dále v textu označováno též jako virová choroba Covid-19). Počátek pandemie virové choroby Covid-19, kterou způsobuje virus SARS-CoV-2, se poměrně rychle rozšířil do Evropy a dalších částí světa a dne 30. 1. 2020 prohlásila Světová zdravotnická organizace (dále jen „WHO“) epidemii za globální stav zdravotní nouze. Následně 11. 3. 2020 bylo šíření koronavirové nákazy označeno WHO za celosvětovou pandemii.

Vláda ČR dne 12. 3. 2020 schválila vyhlášení nouzového stavu na celém území ČR.

Bylo zavedeno omezení volného pohybu osob, přeshraničního pohybu lidí a omezení vstupu pro cizince. Dočasně se uzavřela i některá průmyslová odvětví. Jedná se zejména o aerolinky a železnice, které přerušily mezinárodní přepravu osob, dále byly zavřeny školy, univerzity, restaurace, kina, divadla, muzea a sportovní zařízení a také maloobchody vyjma obchodů s potravinami, obchodů se smíšeným zbožím a lékáren. Kromě toho se hlavní výrobci v automobilovém průmyslu rozhodli pozastavit svůj provoz jak v ČR, tak i v ostatních evropských zemích. Některé společnosti v ČR rovněž nařídily svým zaměstnancům, aby zůstali doma, a svou podnikatelskou činnost zredukovaly či dočasně pozastavily.

Mezi zásadní ekonomické dopady pandemie viru SARS-CoV-2 bude velmi pravděpodobně patřit:

- významný růst nezaměstnanosti (v některých zemích již zřetelně pozorovatelný), který je způsoben nedostatkem volných peněžních prostředků podniků a živnostníků působících v odvětvích, která jsou státními zásahy nejvíce omezena. Tyto potíže zasáhnou nejdříve malé a střední podniky a živnostníky;
- snížení objemu mezd a platů vyplacených v hospodářství ČR a s tím související;
- omezení domácí včetně spotřebitelské poptávky - ekonomické problémy firem a růst nezaměstnanosti navazuje na pokles příjmů obyvatel, z nichž někteří mohou mít velké problémy dostát svým závazkům (ukončování živností, hrozba nárůstu exekucí a osobních bankrotů - závažnost výše zmíněných dopadů bude závislá na včasnosti a objemu státní pomoci, které se podnikům a fyzickým osobám dostává či v budoucnu dostane);
- omezení zahraniční poptávky – pandemie dopadá na ekonomiku celého světa, takže ČR jako proexportní ekonomika se nevyhne poklesu exportu;

## Příloha účetní závěrky

Zdravotní pojišťovny ministerstva vnitra České republiky

IČO: 47114304, sídlo: Praha 3, Vinohradská 2577/178

sestavená k 31. 12. 2019 (v tis. Kč)

- narušení podnikatelské a hospodářské činnosti v ČR s následným dopadem na nižší i vyšší stupně dodavatelského řetězce;
- změny v poptávce po zdravotních službách, omezení nabídky / produkce plánovaných a odkladných zdravotních služeb, uzavření části kapacit poskytovatelů zdravotních služeb (dále jen „PZS“);
- významné narušení obchodní činnosti v konkrétních odvětvích jak v rámci ČR a na trzích, jež jsou značně závislé na zahraničním dodavatelském řetězci, tak i u exportně orientovaných podniků závislých na zahraničních trzích. Postižená odvětví zahrnují obchod a dopravu, cestování a turistiku, zábavní průmysl, výrobu, stavebnictví, maloobchod, pojišťovnictví, školství a finanční sektor;
- nárůst hospodářské nejistoty, jež se odráží v proměnlivějších cenách aktiv a směnných kurzech,
- změny ve struktuře PZS.

Předmětem činnosti ZP MV ČR je provádění veřejného zdravotního pojištění (dále jen „v. z. p.“), tedy zajištění dostupných zdravotních služeb pro své pojištěnce.

V zájmu zamezení rizika ohrožení provozu pojišťovny bylo rozhodnuto uzavřít dočasně některá pracoviště a nastavit režim, kdy fyzicky do zaměstnání dochází jen bezpodmínečně nutný počet zaměstnanců. Některé agendy a projekty, které snesou odklad, jsou odloženy a ostatní zaměstnanci pracují v omezené míře z domova.

Nejvýraznější dopad pandemie onemocnění Covid-19 na činnost zdravotní pojišťovny lze očekávat v nižším výběru pojistného na zdravotní pojištění než za předpokladu, že by k prakticky celosvětovému rozšíření této nákazy nedošlo. V procentním vyjádření lze nejvýraznější propad očekávat u kategorie osob samostatně výdělečně činných (dále jen „OSVČ“), kterých se stávající omezení jejich činnosti dotýkají bezprostředněji a razantněji. S možným prodlužováním ekonomických restrikcí současného výjimečného stavu by docházelo ke stále výraznějšímu propadu výběru pojistného na v. z. p. i u kategorie zaměstnanců (masivnější propouštění). Zároveň může docházet k odkladu plánovaných a odkladných zdravotních služeb a nevyužití kapacit.

Míra poklesu příjmů z odvodů na v. z. p. do budoucna bude záležet na době trvání současných omezení v ekonomice. Délka těchto restrikcí zásadním způsobem ovlivní hloubku očekávané recese české ekonomiky.

Vedení pojišťovny posoudilo následující rizika, jež mohou mít nepříznivý dopad na její hospodaření:

- významná recese ekonomiky ČR;
- snížení objemu mezd a platů vyplacených v ekonomice ČR;
- růst nezaměstnanosti;
- změna režimu plateb pojistného u OSVČ v důsledku novelizace zákona č. 592/1992 Sb.

a dospěla k názoru, že by mohla vést k snížení příjmů z pojistného o téměř 10 % oproti ZPP na rok 2020.

Zdravotní pojišťovna v souvislosti s touto mimořádnou situací klade důraz na svůj maximálně hospodárný a efektivní provoz. Krácením či dokonce neuskutečněním přidělů do ostatních vytvářených fondů ZP MV ČR ponechá maximální možný objem prostředků na ZFZP k úhradě svých závazků vůči PZS. Podnikne všechny kroky, aby neomezila poskytování zdravotních

<b>Příloha účetní závěrky</b>
Zdravotní pojišťovny ministerstva vnitra České republiky IČO: 47114304, sídlo: Praha 3, Vinohradská 2577/178
sestavená k 31. 12. 2019 (v tis. Kč)

služeb ze strany PZS a nepodvázala úsilí vlády minimalizovat dopady nouzového stavu do hospodářství ČR.

Vedení společnosti prohlašuje, že na základě veřejně dostupných informací k datu schválení účetní závěrky posoudilo dopad mimořádných opatření na pojišťovnu, své pojištěnce, plátce a PZS.

V souvislosti s tím ZP MV ČR očekává negativní dopad, který spočívá především v nižším výběru pojistného na v. z. p. Díky finanční zásobě vytvořené v minulých letech pojišťovna očekává, že bude schopna v roce 2020 pokrýt výpadek příjmů, aniž by se dostala do problémů se solventností a zachová si prostředky rezervního fondu pro případné financování zdravotních služeb v dalších letech.

Na základě veřejně dostupných informací, které má pojišťovna k dispozici k datu schválení účetní závěrky, lze předpokládat, že bude mít pojišťovna dostatek finančních prostředků k pokračování ve své činnosti po dobu minimálně 12 měsíců.

#### **A.7. Informace podle § 24 odst. 4 vyhlášky 503/2002 Sb.**

##### *Údaje o vzájemném zúčtování*

Pojišťovna v průběhu roku 2019 neprovedla žádné vzájemné zúčtování.

#### **A.8. Informace o podmíněnosti nabytí právních účinků vkladu do katastru nemovitostí - § 56 odst. 9 vyhlášky 500/2002 Sb.**

##### *Údaje o prodaném a v katastru dosud nerealizovaném majetku*

Uvedená skutečnost k rozvahovému dni nenastala.

<b>Příloha účetní závěrky</b>
Zdravotní pojišťovny ministerstva vnitra České republiky IČO: 47114304, sídlo: Praha 3, Vinohradská 2577/178
sestavená k 31. 12. 2019 (v tis. Kč)

## E.1. Doplnující informace k položkám rozvahy

### Závazky ze sociálního zabezpečení, zdravotního pojištění a daňové závazky

Položka - název	2019	2018
Splatné závazky pojistného na sociální zabezpečení a příspěvku na státní politiku zaměstnanosti	18 157	16 701
Splatné závazky veřejného zdravotního pojištění	9 873	9 359
Evidované daňové nedoplatky u místně příslušných finančních orgánů	13 198	13 099

Žádný z uvedených závazků není po lhůtě splatnosti.

### Stát – daňové závazky a pohledávky

Daňové závazky ke 31. 12. 2019 činí 13 198 tis. Kč (2018: 13 099 tis. Kč) a jsou převážně z předpisu prosincových mezd. Daň z příjmu právnických osob vykazuje po započtení uhrazených záloh a vytvořené dohadné položky na daňovou povinnost za rok 2019 přeplatek ve výši 371 tis. Kč (2018: přeplatek 96 tis. Kč). Přiznání k dani z příjmů právnických osob za rok 2019 bude zpracovávat daňový poradce. Závazek daně z přidané hodnoty činí 33 tis. Kč (2018: 0 tis. Kč). Žádná z uvedených položek není po lhůtě splatnosti.

### Závazky nevykázané v rozvaze

ZP MV ČR nemá žádné závazky z finančního leasingu ani jiné závazky nevykázané v rozvaze.

### Informace o spřízněných osobách

ZP MV ČR nemá spřízněné osoby.

### Zaměstnanci a vedoucí pracovníci

Průměrný počet zaměstnanců a osobní náklady za rok 2019 a 2018:

Rok	Počet zaměstnanců	Mzdové náklady a ost. os. náklady	Náklady na sociální zabezpečení a zdravotní pojištění	Ostatní sociální náklady
2018	620	394 839	126 978	7 572
2019	660	466 562	146 252	7 890

Pozn.: V tabulce jsou uvedeny údaje o mzdách, sociálním a zdravotním pojištění a ostatních sociálních nákladech hrazených z provozního fondu. Ostatní sociální náklady zahrnují náklady na stravování zaměstnanců formou stravovacích poukázek.

Podíl ostatních osobních nákladů (dále jen „OON“) ve mzdových nákladech včetně OON činí 8,7 % (2018: 7,1 %). Počet zaměstnanců byl pod plánovanou hodnotou v ZPP 2019 (660 v průměrných přepočtených stavech). Meziroční nárůst počtu zaměstnanců o 40 osob je dán potřebou zajištění obslužnosti při průběžně rostoucích počtech pojištěnců a růstem administrativní náročnosti jednotlivých agend. Dále je zapříčiněn stále probíhající organizační změnou v pojišťovně.

Členům správních a dozorčích orgánů byly vyplaceny za rok 2019 odměny z titulu výkonu funkce ve výši 8 898 tis. Kč (2018: 8 200 tis. Kč).

<b>Příloha účetní závěrky</b>
Zdravotní pojišťovny ministerstva vnitra České republiky IČO: 47114304, sídlo: Praha 3, Vinohradská 2577/178
sestavená k 31. 12. 2019 (v tis. Kč)

*Dlouhodobý nehmotný majetek (k pol. Aktiva A.I. až III.)*

(údaje v tis. Kč)	Software	Nedokončený nehmotný majetek	Celkem
<b>Pořizovací cena</b>			
Zůstatek k 1. 1. 2019	168 475	10 314	178 789
Přírůstky (+)	20 348	14 030	34 378
Úbytky (-)	0	0	0
Přeúčtování (zařazení majetku do užívání)	0	-20 348	-20 348
<b>Zůstatek k 31. 12. 2019</b>	<b>188 823</b>	<b>3 996</b>	<b>192 819</b>
<b>Oprávký</b>			
Zůstatek k 1. 1. 2019	160 578	0	160 578
Odpisy	12 926	0	12 926
Úbytky opravek (-)	0	0	0
<b>Zůstatek k 31. 12. 2019</b>	<b>173 504</b>	<b>0</b>	<b>173 504</b>
Zůstatková hodnota 1. 1. 2019	7 897	10 314	18 211
<b>Zůstatková hodnota 31. 12. 2019</b>	<b>15 319</b>	<b>3 996</b>	<b>19 315</b>

*Dlouhodobý hmotný majetek (k pol. Aktiva C.I. až IV.)*

(údaje v tis. Kč)	Pozemky	Budovy Stavby	Dopravní prostředky	Samostat. movité věci	Umělecká díla a sbírky	Nedokončený hmotný majetek	Celkem
<b>Pořizovací cena</b>							
Zůstatek k 1. 1. 2019	31 089	413 973	34 682	84 784	79	6 136	570 743
Přírůstky (+)	0	307	18 106	3 265	0	16 067	37 745
Úbytky (-)	0	72	7 868	4 899	0	0	12 839
Přeúčtování (zařazení maj. do užívání)	0	0	0	0	0	-21 676	-21 676
<b>Zůstatek k 31. 12. 2019</b>	<b>31 089</b>	<b>414 208</b>	<b>44 920</b>	<b>83 150</b>	<b>79</b>	<b>527</b>	<b>573 973</b>
<b>Oprávký</b>							
Zůstatek k 1. 1. 2019	0	241 292	23 988	76 686	0	0	341 966
Odpisy a opr. pol. (+)	0	12 804	4 564	5 486	0	0	22 854
Úbytky opravek (-)	0	53	7 868	4 899	0	0	12 820
<b>Zůstatek k 31. 12. 2019</b>	<b>0</b>	<b>254 043</b>	<b>20 684</b>	<b>77 273</b>	<b>0</b>	<b>0</b>	<b>352 000</b>
Oprav. položky ( - )	0	18 238	0	0	0	0	18 238
<b>Zůst. hodn. 1. 1. 2019</b>	<b>31 089</b>	<b>154 443</b>	<b>10 694</b>	<b>8 098</b>	<b>79</b>	<b>6 136</b>	<b>210 539</b>
<b>Zůst. hodn. 31. 12. 2019</b>	<b>31 089</b>	<b>141 927</b>	<b>24 236</b>	<b>5 877</b>	<b>79</b>	<b>527</b>	<b>203 735</b>

Mezi nejvýznamnější položky přírůstku dlouhodobého hmotného a nehmotného majetku v roce 2019 patří nákup automobilů a rozvoj informačních systémů. Snížení účetní hodnoty dlouhodobého majetku představují odpisy a vyřazení majetku. Další položkou, snižující hodnotu majetku, je opravná položka vytvořená k provozním budovám na základě interní

<b>Příloha účetní závěrky</b>
Zdravotní pojišťovny ministerstva vnitra České republiky IČO: 47114304, sídlo: Praha 3, Vinohradská 2577/178
sestavená k 31. 12. 2019 (v tis. Kč)

revize ocenění majetku ve výši 18 238 tis. Kč. Opravná položka na základě závěrů provedené fyzické inventury ke dni 31. 12. 2019 a pravidelné prověrky ocenění všech nemovitostí ve vlastnictví ZP MV ČR provedené v roce 2019 zůstává i nadále v uvedené výši.

#### *Pohledávky z veřejného zdravotního pojištění (k pol. Aktiva E.I.)*

Rozhodující objem pohledávek (včetně opravných položek) představují pohledávky za plátcí pojistného, a to 7 295 818 tis. Kč v hrubé výši (2018: 6 591 567 tis. Kč). Z tohoto objemu tvoří pohledávky po lhůtě splatnosti 4 347 010 tis. Kč (2018: 3 905 770 tis. Kč). K pohledávkám po lhůtě splatnosti jsou způsobem uvedeným v části A.3 vytvořeny opravné položky, jejichž výše činí 2 956 762 tis. Kč (2018: 2 657 124 tis. Kč). Na základě interní analýzy návratnosti výše uvedených pohledávek se ZP MV ČR domnívá, že takto stanovené opravné položky věrně zobrazují skutečnou hodnotu těchto pohledávek.

V účetním období 2019 byly provedeny odpisy zejména promlčených a prekludovaných pohledávek, které se vztahovaly k oblasti pojistného a penále. V případě, že se jedná o odpis pohledávek, u kterých není zcela vyloučena budoucí úhrada, jsou do doby vyloučení možnosti úhrady, nejdéle však do jejich promlčení, evidovány v podrozvaze a uvedeny v části A4 P.II přílohy. Celková výše takto evidovaných pohledávek je 57 301 tis. Kč (2018: 60 649 tis. Kč). ZP MV ČR v roce 2019 odepsala pohledávky dle metodiky popsané v části A.3.

Struktura odepsaných pohledávek je následující:

<b>Struktura odepsaných pohledávek ZFZP</b>	<b>2019</b>	<b>2018</b>
Pohledávky z pojistného na veřejné zdravotní pojištění	137 188	108 455
Pohledávky z penále a pokut	140 661	135 010
Ostatní pohledávky ZFZP	1 736	146
Odstranění tvrdosti	17 905	17 641
<b>Celkem</b>	<b>297 490</b>	<b>261 252</b>

\*ZFZP – základní fond zdravotního pojištění

#### *Aktivní dohadné položky (k pol. Aktiva E.I.7)*

Aktivní dohadné položky jsou vytvářeny pouze na předpokládané přeplatky zdravotních služeb ve výši 89 300 tis. Kč (2018: 44 270 tis. Kč) u lůžkových zařízení (nemocnic).

<b>Příloha účetní závěrky</b>
Zdravotní pojišťovny ministerstva vnitra České republiky IČO: 47114304, sídlo: Praha 3, Vinohradská 2577/178
sestavená k 31. 12. 2019 (v tis. Kč)

*Finanční prostředky a fondy veřejného zdravotního pojištění a ostatní kapitálové fondy (k pol. Aktiva F.II.1 a 2)*

Porovnání zůstatků fondů se stavem finančních prostředků k jednotlivým fondům:

Porovnání zůstatků fondů (v tis. Kč)	31.12.2019		31.12.2018	
	Fond	Bankovní účet	Fond	Bankovní účet
Základní fond (ZFZP)	5 611 403	4 612 496	4 146 321	3 701 089
Rezervní fond (RF)	484 293	484 293	452 240	452 240
Provozní fond (PF)	1 240 145	1 323 019	1 378 276	1 295 867
Sociální fond (SF)	16 621	16 787	13 691	13 656
Fond reprodukce majetku (FRM)	755 120	754 914	755 260	755 134
Fond prevence (FP)	519 452	497 261	197 873	202 534
<b>Celkem</b>	<b>8 627 034</b>	<b>7 688 770</b>	<b>6 943 661</b>	<b>6 420 520</b>

POZN. Stav bankovního účtu PF a ZFZP zahrnuje hotovost na pokladně, ceniny a účet peněz na cestě.

Výrazný meziroční nárůst zůstatků základního fondu zdravotního pojištění (ZFZP) je výsledkem navýšení měsíční platby státu za pojištěnce, za které je plátcem pojistného, všeobecného růstu mezd a celkově příznivého hospodářského vývoje.

Výši zůstatků PF ovlivňuje krácení skutečného přidělu proti maximálnímu možnému limitu tvorby PF o 37 295 tis. Kč. Tato úspora z tvorby PF byla ponechána na ZFZP k úhradám zdravotních služeb.

Stagnace zůstatku FRM je důsledkem nízkého čerpání a objemu průběžné tvorby ve výši odpisů majetku.

Hodnota majetku pojišťovny evidovaného ve fondu majetku, který není v tabulce uváděn, se meziročně zvýšila o 1,3 mil. Kč, což odpovídá nízkému podílu čerpání FRM (39,3 % plánu).

*Ostatní bankovní účty (k pol. Aktiva F.II.1.10.)*

Ostatní bankovní účty zahrnují účty jiné činnosti.

*Pokladna a jiné pokladní hodnoty (k pol. Aktiva F.II.2)*

Položka zahrnuje zejména aktiva (peníze, ceniny) pokladen k PF, ZFZP a jiné činnosti.

*Základní fond zdravotního pojištění (k pol. Pasiva A.V.1.)*

V roce 2019 příjmy pojistného po přerozdělování dosáhly 39 082 696 tis. Kč (2018: 35 978 681 tis. Kč) s meziročním nárůstem 8,6 %. Významný vliv na tento nárůst má růst mezd, nízká nezaměstnanost, celkově příznivá hospodářská situace v roce 2019 a navýšení platby státu za pojištěnce, za které je plátcem pojistného (z 969 Kč na 1 018 Kč měsíčně). Výdaje na zdravotní služby meziročně vzrostly o 9,7 %, tj. z 33 554 077 tis. Kč na 36 809 903 tis. Kč.

Prostředky ZFZP se na celkovém objemu finančních zdrojů zdravotní pojišťovny k 31. 12. 2019 podílely 60,0 % (2018: 57,6 %).

Opravné položky, dohadné položky a rezervy jsou v souladu s metodikou uváděny v přehledech tvorby a čerpání fondů změnou jejich stavu.



## Příloha účetní závěrky

Zdravotní pojišťovny ministerstva vnitra České republiky

IČO: 47114304, sídlo: Praha 3, Vinohradská 2577/178

sestavená k 31. 12. 2019 (v tis. Kč)

<b>Základní fond zdravotního pojištění (ZFZP)</b>	<b>Skutečnost</b>	<b>Skutečnost</b>	<b>ZPP</b>
<b>Tvorba a čerpání</b>	<b>Rok 2018</b>	<b>Rok 2019</b>	<b>2019</b>
	<b>(tis. Kč)</b>	<b>(tis. Kč)</b>	<b>(tis. Kč)</b>
<b>Počáteční zůstatek k 1. 1. ve sledovaném období</b>	<b>3 413 541</b>	<b>4 146 321</b>	<b>4 326 937</b>
<b>Tvorba celkem = zdroje</b>	<b>36 998 830</b>	<b>40 399 941</b>	<b>38 883 160</b>
Pojistné z veřejného zdravotního pojištění	33 535 772	36 172 263	35 862 960
z toho: dohadné položky k pojistnému	0	0	0
Peněžní prostředky plynoucí z měsíčního vyúčtování výsledků přerozdělování ±	2 925 169	3 592 045	2 520 000
Pojistné z veř. zdrav. pojištění po přerozdělování	36 460 941	39 764 308	38 382 960
Penále, pokuty a přírážky k pojistnému včetně dohadných položek	360 465	446 391	339 900
z toho: dohadné položky	0	0	0
Náhrady nákladů na hrazené služby	64 070	56 500	66 000
Úroky získané hospodařením se ZFZP	0	0	0
Ostatní pohledávky	3 144	2 016	2 000
Převody z jiných fondů	0	0	0
Převod zůstatku ZFZP v případě sloučení nebo splynutí zdravotní pojišťovny	0	0	0
Pohledávky za zahraniční pojišťovnou na základě mezinárodních smluv	104 325	130 601	92 300
Pohledávky za zahraniční pojišťovnou za paušální platbu na cizí pojištěnce	0	29	0
Kladné kursové rozdíly	5 885	96	0
Bezúplatné plnění určené dárce pro ZFZP nebo pokud nebyl dárce určen účel bezúplatného plnění	0	0	0
Snížené nebo zrušené opravné položky k pojistnému, penále, pokutám a přírážkám k pojistnému	0	0	0
Snížené nebo zrušené ostatní opravné položky	0	0	0
Použité, snížené nebo zrušené rezervy na pravomocně neskončené soudní spory	0	0	0
Použité, snížené nebo zrušené ostatní rezervy	0	0	0
Ostatní dohadné položky aktivní vztahující se k základnímu fondu	0	0	0
Mimořádné případy externí	0	0	0
Mimořádné převody mezi fondy	0	0	0
<b>Čerpání celkem = snížení zdrojů:</b>	<b>36 266 050</b>	<b>38 934 859</b>	<b>38 284 979</b>
Závazky za zdravotní služby včetně korekcí a revizí a úhrad jiným zdravotním pojišťovnám, včetně dohad. položek	33 843 381	36 808 175	36 398 000
z toho: závazky za léčení pojištěnců dané zdravotní pojišťovny v cizině	82 573	101 411	80 000
dohadné položky k závazkům	63 314	-160 794	10 000
Úroky z úvěrů	0	0	0
Předpis přidělů do jiných fondů	1 279 757	1 351 375	1 325 879
v tom: do rezervního fondu	25 517	32 053	32 579
do provozního fondu	1 103 000	1 156 300	1 156 300
do fondu prevence	151 240	163 022	137 000
Odpis pohledávek	243 611	279 585	280 000
Snížení základního fondu na základě odstranění tvrdosti	17 641	17 905	11 300
Závazky vyplývající z poskytnutí zdravotních služeb vyúčtovaných zdravotní pojišťovně poskytovateli zdravotních služeb za cizí pojištěnce, včetně výsledků revize	115 983	135 482	124 800
Závazky vůči zahraniční pojišťovně z titulu paušální platby za pojištěnce	317	518	200
Úplaty za bankovní služby a další úplaty	17 266	17 503	20 000
Náklady spojené s vedením osobního účtu pojištěnce	0	0	0
Záporné kursové rozdíly	1 558	0	1 800
Tvorba rezervy na pravomocně neskončené soudní spory	1 830	1 841	0
Tvorba ostatních rezerv	0	0	0
Tvorba opravných položek k pojistnému, penále, pokutám a přírážkám k pojistnému	744 706	299 638	123 000
Tvorba ostatních opravných položek	0	22 837	0
<b>Konečný zůstatek k poslednímu dni sledovaného období</b>	<b>4 146 321</b>	<b>5 611 403</b>	<b>4 925 118</b>

<b>Příloha účetní závěrky</b>
Zdravotní pojišťovny ministerstva vnitra České republiky IČO: 47114304, sídlo: Praha 3, Vinohradská 2577/178
sestavená k 31. 12. 2019 (v tis. Kč)

*Rezervní fond (k pol. Pasiva A.V.2.)*

RF je v účetním stavu na výši předepsané zákonným limitem (§ 2 vyhlášky č. 418/2003 Sb. a § 18 zákona č. 280/1992 Sb.). Finanční stav je naplněn v zákonném termínu.

Propočet zákonem stanovené výše byl proveden následovně:

Propočet limitu rezervního fondu	Roční výdaje ZFZP (tis. Kč)	
	31.12.2019	31.12.2018
Účetní období		
2015		28 397 200
2016	30 241 950	30 241 950
2017	31 808 849	31 808 849
2018	34 807 798	
<b>průměrná hodnota</b>	<b>32 286 199</b>	<b>30 149 333</b>
<b>Vypočtená výše rezervního fondu</b>	<b>484 293</b>	<b>452 240</b>

Rezervní fond (RF)	Skutečnost	Skutečnost	ZPP
Tvorba a čerpání	Rok 2018	Rok 2019	2019
	(tis. Kč)	(tis. Kč)	(tis. Kč)
<b>Počáteční zůstatek k 1. 1. ve sledovaném období ( I )</b>	<b>426 723</b>	<b>452 240</b>	<b>452 240</b>
<b>Tvorba celkem = zdroje ( II )</b>	<b>25 517</b>	<b>32 053</b>	<b>32 579</b>
Převod ze základního fondu zdravotního pojištění	25 517	32 053	32 579
Úroky z běžného účtu RF	0	0	0
Bezúplatná plnění určená dárce do RF	0	0	0
Převod zůstatku RF v případě sloučení nebo splynutí zdravotní pojišťovny	0	0	0
Kauce žadatele	0	0	0
<b>Čerpání celkem = snížení zdrojů: ( III )</b>	<b>0</b>	<b>0</b>	<b>0</b>
Příděl z RF do základního fondu zdravotního pojištění	0	0	0
Úplaty za bankovní služby a další úplaty	0	0	0
Závazky k úhradě zdravotních služeb z rozhodnutí likvidátora	0	0	0
<b>Konečný zůstatek k poslednímu dni sledovaného období = I + II - III</b>	<b>452 240</b>	<b>484 293</b>	<b>484 819</b>

<b>Příloha účetní závěrky</b>
Zdravotní pojišťovny ministerstva vnitra České republiky IČO: 47114304, sídlo: Praha 3, Vinohradská 2577/178
sestavená k 31. 12. 2019 (v tis. Kč)

*Provozní fond (k pol. Pasiva A.III.1.)*

Stav zůstatku PF je dán úsporným režimem hospodaření pojišťovny. Skutečný příděl do PF k 31. 12. 2019 byl o 37 295 tis. Kč nižší než maximální možný zákonný limit stanovený dle vyhlášky č. 418/2003 Sb.

Výpočet maximálního limitu pro příděl PF byl proveden následovně:

Propočet přídělu provoznímu fondu	2019	2018
Koeficient limitu nákladů na provozní činnost	3,04	3,05
Rozvrhová základna pro výpočet přídělu do PF	39 262 981	36 165 761
Vypočtený maximální limit nákladů na provozní činnost	<b>1 193 595</b>	<b>1 103 056</b>
Skutečný příděl ze základního do provozního fondu	1 156 300	1 103 000
<i>Ponecháno na úhrady zdravotních služeb na ZFZP (úspora)</i>	37 295	56

\*Rozvrhovou základnou uváděnou v propočtu jsou příjmy za příslušný kalendářní rok z veřejného zdravotního pojištění po přerozdělování, dále příjmy z výnosu penále, pokut, přirážek k pojistnému a náhrad nákladů.

## Příloha účetní závěrky

Zdravotní pojišťovny ministerstva vnitra České republiky

IČO: 47114304, sídlo: Praha 3, Vinohradská 2577/178

sestavená k 31. 12. 2019 (v tis. Kč)

<b>Provozní fond (PF)</b>	<b>Skutečnost</b>	<b>Skutečnost</b>	<b>ZPP</b>
<b>Tvorba a čerpání</b>	<b>Rok 2018</b>	<b>Rok 2019</b>	<b>2019</b>
	<b>(tis. Kč)</b>	<b>(tis. Kč)</b>	<b>(tis. Kč)</b>
<b>Počáteční zůstatek k 1. 1. ve sledovaném období ( I )</b>	<b>1 121 026</b>	<b>1 378 276</b>	<b>1 237 090</b>
<b>Tvorba celkem = zdroje ( II )</b>	<b>1 104 913</b>	<b>1 158 405</b>	<b>1 169 400</b>
Předpis přidělu ze základního fondu zdravotního pojištění, stanovený podle § 7	1 103 000	1 156 300	1 156 300
Předpis přidělu z fondu reprodukce majetku ve výši schválené správní radou	0	0	0
Předpis převodu prostředků PF v případě sloučení nebo splnutí ZP	0	0	0
Pohledávka z prodeje dlouhodobého hmotného a nehmotného majetku	1 123	1 216	12 500
Předpis mimořádného přidělu VoZP ČR převodem ze ZFZP	0	0	0
Předpis úroků vztahujících se k PF	0	0	0
Předpis smluvních pokut z porušení smluvního vztahu k poskytovateli zdravotních služeb	0	0	0
Kladné kurzové rozdíly související s PF	0	0	0
Ostatní pohledávky vztahující se k PF	790	889	600
Pohledávky Všeobecné zdravotní pojišťovny ČR	0	0	0
Předpis bezúplatného plnění určeného výlučně pro PF	0	0	0
Mimořádné případy externí	0	0	0
Mimořádné převody mezi fondy	0	0	0
<b>Čerpání celkem = snížení zdrojů: ( III )</b>	<b>847 663</b>	<b>1 296 536</b>	<b>1 432 298</b>
Závazky zdravotní pojišťovny vyplývající ze zajištění provozní činnosti	809 234	926 825	1 060 052
v tom: mzdy bez ostatních osobních nákladů (včetně náhrad mezd)	366 808	425 950	434 800
ostatní osobní náklady	28 031	40 612	36 500
pojistné za zaměstnance na zdravotní pojištění	36 342	42 852	43 218
pojistné za zaměstnance na sociální zabezpečení	90 636	103 400	120 050
odměny členům správní, dozorčí rady a rozhodčímu orgánu	8 200	8 898	8 900
úroky	0	0	0
podíl úhrad za služby Kanceláře zdravotního pojištění	3 557	3 621	3 481
podíl úhrad zdravotní pojišťovny za vedení centrálního registru pojištěnců	4 948	3 809	5 258
záporné kurzové rozdíly související s PF	1	1	5
úplaty za bankovní a jiné služby	530	749	1 220
závazky k úhradě pokut a penále	0	280	0
úhrada zdravotních služeb z rozhodnutí likvidátora zdravotní pojišťovny	0	0	0
prostředky vynaložené zdravotní pojišťovnou na nákup metodik od VZP ČR	1 621	1 304	1 500
podíl odpisů hmotného a nehmotného majetku vztahovaný k PF	34 657	33 601	63 500
ostatní závazky	233 903	261 748	341 620
v tom: spotřeba energie	8 609	8 762	11 300
opravy a udržování	5 801	9 423	14 600
nájemné	45 349	51 322	58 600
náklady na informační technologie	44 246	46 902	54 000
propagace	63 250	72 431	90 000
spotřebované nákupy	16 240	19 027	20 570
ostatní služby	30 227	33 078	65 400
ostatní provozní náklady	20 181	20 803	27 150
Předpis zákonné výše přidělu do sociálního fondu	7 336	8 519	8 696
Předpis přidělu do rezervního fondu zdravotního pojištění	0	0	0
Předpis přidělu do fondu reprodukce majetku	0	0	0
Předpis přidělu do ZFZP podle rozhodnutí správní rady	0	0	0
Předpis přidělu do FRM ve výši kladného rozdílu mezi prodejní a zůstatkovou cenou	1 093	1 192	3 550
Předpis přidělu do fondu prevence	30 000	360 000	360 000
Mimořádné převody mezi fondy	0	0	0
<b>Konečný zůstatek k poslednímu dni sledovaného období = I + II - III</b>	<b>1 378 276</b>	<b>1 240 145</b>	<b>974 192</b>

<b>Příloha účetní závěrky</b>
Zdravotní pojišťovny ministerstva vnitra České republiky IČO: 47114304, sídlo: Praha 3, Vinohradská 2577/178
sestavená k 31. 12. 2019 (v tis. Kč)

*Sociální fond (k pol. Pasiva A.III.2.)*

SF byl vytvářen a čerpán v souladu s platnými předpisy a kolektivní smlouvou.

<b>Sociální fond (SF)</b>	<b>Skutečnost</b>	<b>Skutečnost</b>	<b>ZPP</b>
<b>Tvorba a čerpání</b>	<b>Rok 2018</b>	<b>Rok 2019</b>	<b>2019</b>
	<b>(tis. Kč)</b>	<b>(tis. Kč)</b>	<b>(tis. Kč)</b>
<b>Počáteční zůstatek k 1. 1. ve sledovaném období ( I )</b>	<b>10 654</b>	<b>13 691</b>	<b>12 154</b>
<b>Tvorba celkem = zdroje ( II )</b>	<b>8 817</b>	<b>9 857</b>	<b>10 246</b>
Předpis přidělu z provozního fondu	7 336	8 519	8 696
Úroky z běžného účtu SF	0	0	0
Předpis ostatních příjmů	0	0	0
Předpis přidělu ze zisku po zdanění z jiné činnosti	1000	1 000	1000
Převod zůstatku SF, v případě sloučení nebo splnutí zdravotní pojišťovny	0	0	0
Splátky ze záůjček zaměstnancům	481	338	550
Kladné kurzové rozdíly související se SF	0	0	0
Bezúplatná plnění určená dárce do SF	0	0	0
<b>Čerpání celkem = snížení zdrojů podle § 4 odst. 3 písm. a) ( III )</b>	<b>5 780</b>	<b>6 927</b>	<b>7 590</b>
Předpisy snížení zdrojů	5 735	6 883	7 550
v tom: záůjčky	280	295	550
ostatní čerpání	5 455	6 588	7 000
Úplaty za bankovní a jiné služby	45	44	40
Záporné kurzové rozdíly	0	0	0
<b>Konečný zůstatek k poslednímu dni sledovaného období = I + II - III</b>	<b>13 691</b>	<b>16 621</b>	<b>14 810</b>

<b>Příloha účetní závěrky</b>
Zdravotní pojišťovny ministerstva vnitra České republiky IČO: 47114304, sídlo: Praha 3, Vinohradská 2577/178
sestavená k 31. 12. 2019 (v tis. Kč)

*Fond reprodukce majetku (k pol. Pasiva A.III.4.)*

Čerpání fondu reprodukce majetku na pořízení majetku bylo v roce 2019 nižší, než bylo očekáváno na základě zdravotně pojistného plánu (39,3 %).

<b>Fond reprodukce majetku (FRM)</b>	<b>Skutečnost</b>	<b>Skutečnost</b>	<b>ZPP</b>
<b>Tvorba a čerpání</b>	<b>Rok 2018</b>	<b>Rok 2019</b>	<b>2019</b>
	<b>(tis. Kč)</b>	<b>(tis. Kč)</b>	<b>(tis. Kč)</b>
<b>Počáteční zůstatek k 1. 1. ve sledovaném období ( I )</b>	<b>756 455</b>	<b>755 260</b>	<b>752 841</b>
<b>Tvorba celkem = zdroje ( II )</b>	<b>37 965</b>	<b>36 990</b>	<b>69 250</b>
Předpis FRM přidělem z provozního fondu ve výši odpisů	36 872	35 798	65 700
Předpis přidělu z provozního fondu ve výši schválené správní radou	0	0	0
Úroky z běžného účtu FRM	0	0	0
Bezúplatné plnění určené dárce na posílení FRM	0	0	0
Příděl ze zisku po zdanění	0	0	0
Zůstatek z FRM sloučené, nebo splynuté zdravotní pojišťovny	0	0	0
Účelová dotace ze státního rozpočtu	0	0	0
Převod z provozního fondu – kladný rozdíl mezi prodejní a zůstatkovou cenou prodaného dlouhodobého hmotného a nehmotného majetku	1093	1192	3550
Kladné kurzové rozdíly vztahující se k FRM	0	0	0
<b>Čerpání celkem = snížení zdrojů: ( III )</b>	<b>39 160</b>	<b>37 130</b>	<b>94 505</b>
Pořízení dlouhodobého hmotného a nehmotného majetku včetně záloh	39 160	37 130	94 500
v tom: pozemky, budovy, stavby	1 443	419	5 100
dopravní prostředky	12 322	13 871	19 400
informační technologie	25 050	21 153	61 600
ostatní	345	1 687	8 400
Splátky úroků z úvěrů	0	0	0
Úplaty za bankovní služby a další úplaty	0	0	5
Příděl do provozního fondu se souhlasem správní rady	0	0	0
<b>Konečný zůstatek k poslednímu dni sledovaného období = I + II - III</b>	<b>755 260</b>	<b>755 120</b>	<b>727 586</b>

<b>Příloha účetní závěrky</b>
Zdravotní pojišťovny ministerstva vnitra České republiky IČO: 47114304, sídlo: Praha 3, Vinohradská 2577/178
sestavená k 31. 12. 2019 (v tis. Kč)

### Fond prevence (k pol. Pasiva A.III.5.)

Fprev byl v roce 2019 vytvářen v souladu se zněním fondové vyhlášky č. 418/2003 Sb., která od roku 2017 umožňuje tvorbu Fprev i ze zdrojů PF. Těto možnosti bylo v roce 2019 využito a ve prospěch tvorby zdrojů Fprev bylo použito 360 000 tis. Kč (v r. 2018: 30 000 tis. Kč).

Základní zákonná podmínka pro tvorbu Fprev, tj. vyrovnané hospodaření, byla splněna. Dle platné legislativy ZP MV ČR dosahuje vyrovnaného hospodaření, jestliže bylo dosaženo kladného zůstatku bankovního účtu ZFZP, aniž by byl použit úvěr pro přiděl do RF, úhradu všech splatných závazků ZFZP a přiděly do ostatních fondů podle vyhlášky č. 418/2003 Sb.

Čerpání probíhalo v souladu s podmínkami preventivních programů schválenými Správní radou a bylo vyčerpáno 101,1 % plánem alokovaných prostředků.

<b>Fond prevence (Fprev)</b>	<b>Skutečnost</b>	<b>Skutečnost</b>	<b>ZPP</b>
<b>Tvorba a čerpání</b>	<b>Rok 2018</b>	<b>Rok 2019</b>	<b>2019</b>
	<b>(tis. Kč)</b>	<b>(tis. Kč)</b>	<b>(tis. Kč)</b>
<b>Počáteční zůstatek k 1. 1. ve sledovaném období ( I )</b>	<b>194 622</b>	<b>197 873</b>	<b>212 122</b>
<b>Tvorba celkem = zdroje ( II )</b>	<b>183 243</b>	<b>523 927</b>	<b>498 850</b>
Zdroje podle zákona č. 551/1991 Sb. a č. 280/1992 Sb.	181 240	523 022	497 000
V tom: přiděl ze zisku po zdanění	0	0	0
podíl podle § 19 odst. 1 zákona č. 280/1992 Sb.	181 240	523 022	497 000
z toho: převod ze ZFZP - prostředky pocházející z pojistného na v.z.p.	31 700	35 000	34 000
prostředky pocházející z pokut, přírážek k pojistnému a penále	119 540	128 022	103 000
převod z PF	30 000	360 000	360 000
Úroky vytvořené na bankovním účtu Fprev	0	0	0
Ostatní (bezúplatná plnění)	0	0	0
Zúčtování s pojištěnci s vazbou na vyúčtování preventivních programů	2 003	905	1 850
<b>Čerpání celkem = snížení zdrojů: ( III )</b>	<b>179 992</b>	<b>202 348</b>	<b>200 250</b>
Preventivní programy	179 816	202 185	200 000
Úroky z úvěrů na posílení Fprev	0	0	0
Ostatní (úplaty za bankovní a jiné služby)	91	113	200
Odpis penále, přírážek a pokut k pojistnému, které byly zdrojem Fprev	0	0	0
Zúčtování s pojištěnci s vazbou na vyúčtování preventivních programů	85	50	50
Snížení fondu o částky penále, pokut a přírážek na základě rozhodnutí o odstranění tvrdosti	0	0	0
<b>Konečný zůstatek k poslednímu dni sledovaného období = I + II - III</b>	<b>197 873</b>	<b>519 452</b>	<b>510 722</b>

<b>Příloha účetní závěrky</b>
Zdravotní pojišťovny ministerstva vnitra České republiky IČO: 47114304, sídlo: Praha 3, Vinohradská 2577/178
sestavená k 31. 12. 2019 (v tis. Kč)

*Dohadné položky pasivní (k pol. Pasiva C.I.6.)*

ZP MV ČR vytváří dohadné položky pasivní k ZFZP. Tento dohad se tvoří na závazky z veřejného zdravotního pojištění vztahující se k běžnému účetnímu období, které budou zúčtovány v roce následujícím. K 31. 12. 2019 byla zaúčtována částka 621 320 tis. Kč (2018: 737 084 tis. Kč). Zároveň byla vytvořena dohadná položka k jiné činnosti na předpis daně z příjmů ve výši 262 tis. Kč (2018: 874 tis. Kč)

*Bankovní úvěry*

ZP MV ČR neměla k 31. 12. 2019 ani k 31. 12. 2018 bankovní úvěr.

*Rezervy*

V průběhu účetního období byly účtovány rezervy na pasivní soudní spory v celkovém objemu 10 814 tis. Kč (2018: 8 973 tis. Kč) což představuje jejich zvýšení o 1 841 tis. Kč.

**E.2. Doplnující informace k položkám výkazu zisku a ztráty**

*Jiná činnost (k pol. Aktiva F.II.1.10)*

ZP MV ČR provozuje dva typy jiné činnosti. Jedná se o pronájem nevyužívaných prostor v objektech, kterých je ZP MV ČR vlastníkem, a zprostředkování připojištění pro komerční pojišťovny. Výnosy z provozování těchto výše zmíněných činností byly v roce 2019 a 2018 následující:

<b>Jiná činnost (k pol. Pasiva A.VI.)</b>	<b>2019</b>	<b>2018</b>
Pronájem nemovitostí	5 190	5 088
Zprostředkování připojištění pro komerční pojišťovny	5 821	5 411
<b>Celkem nájemné a připojištění</b>	<b>11 011</b>	<b>10 499</b>
Ostatní výnosy	363	2
<b>Celkem</b>	<b>11 374</b>	<b>10 501</b>



<b>Příloha účetní závěrky</b>
Zdravotní pojišťovny ministerstva vnitra České republiky IČO: 47114304, sídlo: Praha 3, Vinohradská 2577/178
sestavená k 31. 12. 2019 (v tis. Kč)

<b>Jiná činnost (k pol. Pasiva A.VI.)</b>	Skutečnost	Skutečnost	ZPP
	Rok 2018	Rok 2019	2019
	(tis. Kč)	(tis. Kč)	(tis. Kč)
<b>Výnosy celkem ( I )</b>	<b>10 501</b>	<b>11 374</b>	<b>10 100</b>
Výnosy z jiné činnosti	10 501	11 374	10 100
Úroky	0	0	0
Výnosy z prodeje finančních investic	0	0	0
Zvýšení hodnoty cenných papírů vlivem reálného ocenění	0	0	0
<b>Náklady celkem ( II )</b>	<b>7 371</b>	<b>8 517</b>	<b>8 433</b>
Provozní náklady související s jinou činností	7 371	8 517	8 433
v tom: mzdy bez ostatních osobních nákladů	1 873	2 126	2 050
ostatní osobní náklady	0	0	0
pojistné na zdravotní pojištění	169	191	185
pojistné na sociální zabezpečení	468	531	513
odpisy hmotného a nehmotného majetku – podíl vztahující se k této činnosti	2 215	2 197	2 200
úroky	0	0	0
pokuty a penále	0	0	0
finanční náklady spojené s prodejem finančních investic	0	0	0
ostatní provozní náklady	2 646	3 472	3 485
Snížení hodnoty cenných papírů vlivem reálného ocenění	0	0	0
<b>Výsledek hospodaření ( III = I - II )</b>	<b>3 130</b>	<b>2 857</b>	<b>1 667</b>
<b>Daň z příjmů ( IV )</b>	<b>874</b>	<b>-315</b>	<b>602</b>
<b>Zisk z jiné činnosti po zdanění = III - IV</b>	<b>2 256</b>	<b>3 172</b>	<b>1 065</b>

#### *Výsledek hospodaření (k pol. Pasiva A.VII.)*

V roce 2019 je výsledkem hospodaření zisk po zdanění ve výši 3 172 tis. Kč (2018: 2 256 tis. Kč) a výsledek hospodaření minulých období činí 50 376 tis. Kč (2018: 49 120 tis. Kč). O použití nerozděleného zisku rozhoduje správní rada. K datu sestavení účetní závěrky nebylo o konkrétním použití kumulovaných prostředků rozhodnuto a nebyly čerpány.

## Příloha účetní závěrky

Zdravotní pojišťovny ministerstva vnitra České republiky  
IČO: 47114304, sídlo: Praha 3, Vinohradská 2577/178

sestavená k 31. 12. 2019 (v tis. Kč)

Druhá výsledovka (údaje v tis. Kč):

Analytické členění nákladů a výnosů (k pol. Pasiva A.III.1.)	PF akt. období	PF předch. období	JČ akt. období	JČ předch. období	Celkem akt. obd.	Celkem min. období
<b>Výkonová spotřeba</b>	<b>251 625</b>	<b>225 520</b>	<b>1986</b>	<b>1014</b>	<b>253 611</b>	<b>226 534</b>
Spotřebované nákupy	22 086	19 376	334	229	22 420	19 605
Spotřeba energie	8 762	8 609	429	39	9 191	8 648
Opravy a udržování	9 423	5 801	0	0	9 423	5 801
Ostatní služby	211 354	191 734	1223	746	212 577	192 480
<b>Odpisy dlouhodobého majetku</b>	<b>33 601</b>	<b>34 657</b>	<b>2 197</b>	<b>2 215</b>	<b>35 798</b>	<b>36 872</b>
<b>Opravné položky k majetku</b>	<b>0</b>	<b>0</b>	<b>0</b>	<b>0</b>	<b>0</b>	<b>0</b>
<b>Osobní náklady</b>	<b>630 185</b>	<b>538 416</b>	<b>2 849</b>	<b>2 510</b>	<b>633 034</b>	<b>540 926</b>
Mzdové náklady	425 950	366 808	2 126	1 873	428 076	368 681
Odměny členům správních a dozorčích orgánů	8 898	8 200	0	0	8 898	8 200
Ostatní osobní náklady (dohody)	40 612	28 031	0	0	40 612	28 031
Náklady na soc. zabezpečení a zdravot. pojištění	146 252	126 978	723	637	146 975	127 615
Sociální náklady	8 473	8 399	0	0	8 473	8 399
<b>Jiné ostatní náklady</b>	<b>11 318</b>	<b>10 544</b>	<b>1 477</b>	<b>1 625</b>	<b>12 795</b>	<b>12 169</b>
<i>Příděl SF</i>	<i>8 519</i>	<i>7 336</i>	<i>0</i>	<i>0</i>	<i>8 519</i>	<i>7 336</i>
<i>Odvod do FRM</i>	<i>1192</i>	<i>1093</i>	<i>0</i>	<i>0</i>	<i>1 192</i>	<i>1 093</i>
<i>Příděl do Fprev</i>	<i>360 000</i>	<i>30000</i>	<i>0</i>	<i>0</i>	<i>360 000</i>	<i>30 000</i>
<b>Ostatní výnosy</b>	<b>2 105</b>	<b>1 913</b>	<b>11 374</b>	<b>10 501</b>	<b>13 479</b>	<b>12 414</b>
Tržby z prodeje služeb	0	0	11 374	10 501	11 374	10 501
Jiné výnosy (úroky)	2 105	1 913	0	0	2 105	1 913
<b>Počáteční zůstatek PF</b>	<b>1 378 276</b>	<b>1 121 026</b>	<b>0</b>	<b>0</b>	<b>1 378 276</b>	<b>1 121 026</b>
<b>Příděl ze ZFZP</b>	<b>1 156 300</b>	<b>1 103 000</b>	<b>0</b>	<b>0</b>	<b>1 156 300</b>	<b>1 103 000</b>
<b>Daně a mimoř. náklady</b>	<b>96</b>	<b>97</b>	<b>-307</b>	<b>881</b>	<b>-211</b>	<b>978</b>
<b>Mimořádné výnosy</b>	<b>0</b>	<b>0</b>	<b>0</b>	<b>0</b>	<b>0</b>	<b>0</b>
<b>NÁKLADY (ČERPÁNÍ) CELKEM</b>	<b>926 825</b>	<b>809 234</b>	<b>8 202</b>	<b>8 245</b>	<b>935 027</b>	<b>817 479</b>
<b>VÝNOSY (TVORBA) CELKEM</b>	<b>2 105</b>	<b>1 913</b>	<b>11 374</b>	<b>10 501</b>	<b>13 479</b>	<b>12 414</b>
Výsledek hospodaření			3 172	2 256	3 172	2 256
<b>Konečný zůstatek PF</b>	<b>1 240 145</b>	<b>1 378 276</b>			<b>1 240 145</b>	<b>1 378 276</b>

JČ = jiná činnost

Pozn.: V případě údajů o PF bylo využito údajů účtovaných jako tvorba a čerpání PF.



<b>Příloha účetní závěrky</b>
Zdravotní pojišťovny ministerstva vnitra České republiky IČO: 47114304, sídlo: Praha 3, Vinohradská 2577/178
sestavená k 31. 12. 2019 (v tis. Kč)

### E.3. Doplnující informace k položkám přehledu o peněžních tocích

Přehled o peněžních tocích zahrnuje pohyby finančních prostředků s vyloučením vnitřních finančních toků na jednotlivých fondech.

### E.4. Doplnující informace k položkám přehledu o změnách vlastního kapitálu

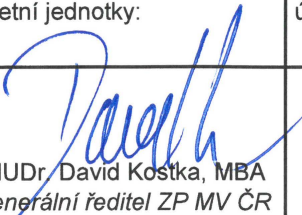
Přehled o změnách vlastního kapitálu pouze doplňuje údaje z Rozvahy, pasiva část A.

Zpracováno dne: <b>27. dubna 2020</b>	Podpis statutárního orgánu účetní jednotky: 	Osoba odpovědná za účetnictví (jméno a podpis): 	Osoba odpovědná za účetní závěrku (jméno a podpis): 
Audit provádí: <b>KPMG Česká republika Audit, s.r.o.</b> Pobřežní 648/1a 186 00 Praha 8	MUDr. David Kostka, MBA generální ředitel ZP MV ČR	Jan Machoň vedoucí ekonomického odd.	Ing. Vratislav Matys, MBA ředitel úseku ekonomicko-provozního



**KPMG Česká republika Audit, s.r.o.**

Pobřežní 1a  
186 00 Praha 8  
Česká republika  
+420 222 123 111  
www.kpmg.cz

## **Zpráva nezávislého auditora pro správní radu společnosti Zdravotní pojišťovna ministerstva vnitra České republiky**

### **Zpráva o auditu účetní závěrky**

#### ***Výrok auditora***

Provedli jsme audit přiložené účetní závěrky společnosti Zdravotní pojišťovna ministerstva vnitra České republiky (dále také „Společnost“) sestavené na základě českých účetních předpisů, která se skládá z rozvahy k 31. prosinci 2019, výkazu zisku a ztráty, přehledu o změnách vlastního kapitálu a přehledu o peněžních tocích za rok končící 31. prosincem 2019 a přílohy v účetní závěrce, která obsahuje popis použitých podstatných účetních metod a další vysvětlující informace. Údaje o Společnosti jsou uvedeny v bodě A.1 přílohy v této účetní závěrce.

Podle našeho názoru přiložená účetní závěrka podává věrný a poctivý obraz aktiv a pasiv Společnosti k 31. prosinci 2019 a nákladů a výnosů a výsledku jejího hospodaření a peněžních toků za rok končící 31. prosincem 2019 v souladu s českými účetními předpisy.

#### ***Základ pro výrok***

Audit jsme provedli v souladu se zákonem o auditorech, nařízením Evropského parlamentu a Rady (EU) č. 537/2014 a standardy Komory auditorů České republiky pro audit, kterými jsou mezinárodní standardy pro audit (ISA) případně doplněné a upravené souvisejícími aplikačními doložkami. Naše odpovědnost stanovená těmito předpisy je podrobněji popsána v oddílu Odpovědnost auditora za audit účetní závěrky. V souladu se zákonem o auditorech a Etickým kodexem přijatým Komorou auditorů České republiky jsme na Společnosti nezávislí a splnili jsme i další etické povinnosti vyplývající z uvedených předpisů. Domníváme se, že důkazní informace, které jsme shromáždili, poskytují dostatečný a vhodný základ pro vyjádření našeho výroku.

#### ***Hlavní záležitosti auditu***

Hlavní záležitosti auditu jsou záležitosti, které byly podle našeho odborného úsudku při auditu účetní závěrky za běžné období nejvýznamnější. Těmito záležitostmi jsme se zabývali v kontextu auditu účetní závěrky jako celku a v souvislosti s utvářením názoru na tuto závěrku. Samostatný výrok k těmto záležitostem nevyjadřujeme.

### Hlavní záležitost auditu

Dohadné položky pasivní k 31. prosinci 2019 ve výši 621 320 tis. Kč (31. prosince 2018: 737 084 tis. Kč) představují odhad nákladů na zdravotní péči, které budou nárokovat poskytovatelé zdravotní péče po rozvahovém dni v návaznosti na roční doúčtování zdravotních služeb za rok 2019. Tyto dohadné položky pasivní zahrnují vypořádání s nemocnicemi stejně jako vypořádání s ostatními poskytovateli zdravotní péče.

Jak je zmíněno v bodě E.1 přílohy účetní závěrky, výši dohadných položek na vyúčtování za rok 2019 Společnost odhadla na základě rozdílu mezi celkovou výší úhrad v roce 2019 a předpokládaných celkových ročních úhrad na zdravotní péči v návaznosti na konečné roční vyúčtování zdravotních služeb. Výše ročních úhrad nemocnicím, jako nejvýznamnější kategorie poskytovatelů zdravotní péče, je odhadnuta na individuální bázi v návaznosti na podmínky stanovené v rámci individuálních uzavřených smluv. Dohadné položky pasivní vůči ostatním segmentům jsou odhadnuty na skupinové bázi na základě skutečných úhrad minulých let navýšených o příslušný faktor v souladu s Úhradovou vyhláškou č. 201/2018 Sb. („Úhradová vyhláška“).

Pro tuto oblast jsme vyhodnotili významné riziko materiální nesprávnosti.

Tato oblast vyžadovala zvýšené úsilí kvůli skutečnosti, že výše úhrad zdravotnickým zařízením je významná pro finanční situaci Společnosti, je spojená s využitím komplexního IT prostředí, a vyžaduje posouzení individuálně dojednaných podmínek ve velkém množství smluv s jednotlivými poskytovateli zdravotní péče. Na základě výše uvedeného byla tato oblast stanovena jako hlavní záležitost auditu.

Další informace jsou uvedeny v bodě E.1 přílohy účetní závěrky Společnosti, která je uvedena v části 9.1 výroční zprávy.

### Jak byla daná záležitost auditu řešena

Při řešení této hlavní záležitosti auditu jsme ve spolupráci s našimi specialisty na IT prostředí provedli, kromě jiného, níže uvedené auditorské postupy:

Testovali jsme návrh, implementaci a provozní účinnost vybraných IT a manuálních kontrol v rámci procesu stanovení úhrad za zdravotní služby, včetně tvorby dohadných položek pasivních. Testované kontroly zahrnovaly validaci plateb nárokovaných poskytovateli zdravotní péče a odsouhlasení celkové roční výše dohadovaných úhrad;

Testovali jsme integritu a funkčnost IT prostředí aplikovaného v procesu stanovení roční výše úhrad poskytovatelům zdravotní péče;

Posoudili jsme úplnost seznamu smluv se zdravotnickými zařízeními použitými Společností pro stanovení výše celkových očekávaných ročních úhrad prostřednictvím srovnání s použitým seznamem poskytovatelů zdravotní péče v předchozím roce, a následného dotazování se vedení Společnosti;

Kriticky jsme posoudili výši dohadné položky pasivní k rozvahovému dni. V rámci testovaného vzorku poskytovatelů zdravotní péče jsme provedli následující procedury:

- Odsouhlasili jsme vybrané zálohové platby v průběhu roku na Dodatky ke smlouvě o poskytování služeb a úhradě hrazených služeb;
- Odsouhlasili jsme částky úhrad za zdravotní péči v předchozích letech na závěrečné zúčtování s poskytovateli zdravotní péče;
- Posoudili jsme správnost celkových úhrad za zdravotní péči v návaznosti na její výši v předchozích letech a navýšení odpovídající požadavkům Úhradové vyhlášky;
- Na základě výše uvedených procedur jsme posoudili námi očekávanou výši dohadných



položek pasivních a porovnali ji  
s odhadem provedeným  
Společností.

Porovnali jsme skutečné platby za zdravotní péči provedené v průběhu roku vztahující se k dohadným položkám pasivním z předchozího období, abychom posoudili přesnost procesu stanovení dohadných položek pasivních vedením Společnosti a identifikovali případné indikace zkreslení jejich výše;

Posoudili jsme dostatečnost údajů zveřejněných Společností o dohadných položkách pasivních v příloze účetní závěrky v souladu s příslušnými účetními předpisy.

#### **Ostatní informace**

Ostatními informacemi jsou v souladu s § 2 písm. b) zákona o auditorech informace uvedené ve výroční zprávě mimo účetní závěrku a naši zprávu auditora. Za ostatní informace odpovídá statutární orgán Společnosti.

Náš výrok k účetní závěrce se k ostatním informacím nevztahuje. Přesto je však součástí našich povinností souvisejících s auditem účetní závěrky seznámení se s ostatními informacemi a posouzení, zda ostatní informace nejsou ve významném (materiálním) nesouladu s účetní závěrkou či s našimi znalostmi o účetní jednotce získanými během auditu účetní závěrky nebo zda se jinak tyto informace nejeví jako významně (materiálně) nesprávné. Také posuzujeme, zda ostatní informace byly ve všech významných (materiálních) ohledech vypracovány v souladu s příslušnými právními předpisy. Tímto posouzením se rozumí, zda ostatní informace splňují požadavky právních předpisů na formální náležitosti a postup vypracování ostatních informací v kontextu významnosti (materiality), tj. zda případné nedodržení uvedených požadavků by bylo způsobilé ovlivnit úsudek činěný na základě ostatních informací.

Na základě provedených postupů, do míry, již dokážeme posoudit, uvádíme, že

- ostatní informace, které popisují skutečnosti, jež jsou též předmětem zobrazení v účetní závěrce, jsou ve všech významných (materiálních) ohledech v souladu s účetní závěrkou a
- ostatní informace byly vypracovány v souladu s právními předpisy.

Dále jsme povinni uvést, zda na základě poznatků a povědomí o Společnosti, k nimž jsme dospěli při provádění auditu, ostatní informace neobsahují významné (materiální) věcné nesprávnosti. V rámci uvedených postupů jsme v obdržení ostatních informacích žádné významné (materiální) věcné nesprávnosti nezjistili.



### ***Odpovědnost statutárního orgánu, dozorčí rady a výboru pro audit Společnosti za účetní závěrku***

Statutární orgán Společnosti odpovídá za sestavení účetní závěrky podávající věrný a poctivý obraz v souladu s českými účetními předpisy a za takový vnitřní kontrolní systém, který považuje za nezbytný pro sestavení účetní závěrky tak, aby neobsahovala významné (materiální) nesprávnosti způsobené podvodem nebo chybou.

Při sestavování účetní závěrky je statutární orgán Společnosti povinen posoudit, zda je Společnost schopna nepřetržitě trvat, a pokud je to relevantní, popsat v příloze v účetní závěrce záležitosti týkající se jejího nepřetržitého trvání a použití předpokladu nepřetržitého trvání při sestavení účetní závěrky, s výjimkou případů, kdy statutární orgán plánuje zrušení Společnosti nebo ukončení její činnosti, resp. kdy nemá jinou reálnou možnost, než tak učinit.

Za dohled nad procesem účetního výkaznictví ve Společnosti odpovídá dozorčí rada ve spolupráci s výborem pro audit.

### ***Odpovědnost auditora za audit účetní závěrky***

Naším cílem je získat přiměřenou jistotu, že účetní závěrka jako celek neobsahuje významnou (materiální) nesprávnost způsobenou podvodem nebo chybou a vydat zprávu auditora obsahující náš výrok. Přiměřená míra jistoty je velká míra jistoty, nicméně není zárukou, že audit provedený v souladu s výše uvedenými předpisy ve všech případech v účetní závěrce odhalí případnou existující významnou (materiální) nesprávnost. Nesprávnosti mohou vznikat v důsledku podvodů nebo chyb a považují se za významné (materiální), pokud lze reálně předpokládat, že by jednotlivě nebo v souhrnu mohly ovlivnit ekonomická rozhodnutí, která uživatelé účetní závěrky na jejím základě přijmou.

Při provádění auditu v souladu s výše uvedenými předpisy je naší povinností uplatňovat během celého auditu odborný úsudek a zachovávat profesní skepticismus. Dále je naší povinností:

- Identifikovat a vyhodnotit rizika významné (materiální) nesprávnosti účetní závěrky způsobené podvodem nebo chybou, navrhnout a provést auditorské postupy reagující na tato rizika a získat dostatečné a vhodné důkazní informace, abychom na jejich základě mohli vyjádřit výrok. Riziko, že neodhalíme významnou (materiální) nesprávnost, k níž došlo v důsledku podvodu, je větší než riziko neodhalení významné (materiální) nesprávnosti způsobené chybou, protože součástí podvodu mohou být tajné dohody (koluze), falšování, úmyslná opomenutí, nepravdivá prohlášení nebo obcházení vnitřních kontrol.
- Seznámit se s vnitřním kontrolním systémem Společnosti relevantním pro audit v takovém rozsahu, abychom mohli navrhnout auditorské postupy vhodné s ohledem na dané okolnosti, nikoli abychom mohli vyjádřit názor na účinnost jejího vnitřního kontrolního systému.
- Posoudit vhodnost použitých účetních pravidel, přiměřenost provedených účetních odhadů a informace, které v této souvislosti statutární orgán Společnosti uvedl v příloze v účetní závěrce.
- Posoudit vhodnost použití předpokladu nepřetržitého trvání při sestavení účetní závěrky statutárním orgánem a to, zda s ohledem na shromážděné důkazní



informace existuje významná (materiální) nejistota vyplývající z událostí nebo podmínek, které mohou významně zpochybnit schopnost Společnosti nepřetržitě trvat. Jestliže dojdeme k závěru, že taková významná (materiální) nejistota existuje, je naší povinností upozornit v naší zprávě na informace uvedené v této souvislosti v příloze v účetní závěrce, a pokud tyto informace nejsou dostatečné, vyjádřit modifikovaný výrok. Naše závěry týkající se schopnosti Společnosti nepřetržitě trvat vycházejí z důkazních informací, které jsme získali do data naší zprávy. Nicméně budoucí události nebo podmínky mohou vést k tomu, že Společnost ztratí schopnost nepřetržitě trvat.

- Vyhodnotit celkovou prezentaci, členění a obsah účetní závěrky, včetně přílohy, a dále to, zda účetní závěrka zobrazuje podkladové transakce a události způsobem, který vede k věrnému zobrazení.

Naší povinností je informovat osoby pověřené správou a řízením mimo jiné o plánovaném rozsahu a načasování auditu a o významných zjištěních, která jsme v jeho průběhu učinili, včetně zjištěných významných nedostatků ve vnitřním kontrolním systému.

Naší povinností je rovněž poskytnout osobám pověřeným správou a řízením prohlášení o tom, že jsme splnili příslušné etické požadavky týkající se nezávislosti, a informovat je o veškerých vztazích a dalších záležitostech, u nichž se lze reálně domnívat, že by mohly mít vliv na naši nezávislost, a případných souvisejících opatřeních.

Dále je naší povinností vybrat na základě záležitostí, o nichž jsme informovali osoby pověřené správou a řízením Společnosti, ty, které jsou z hlediska auditu účetní závěrky za běžný rok nejvýznamnější, a které tudíž představují hlavní záležitosti auditu, a tyto záležitosti popsat v naší zprávě. Tato povinnost neplatí, když právní předpisy zakazují zveřejnění takové záležitosti nebo jestliže ve zcela výjimečném případě usoudíme, že bychom o dané záležitosti neměli v naší zprávě informovat, protože lze reálně očekávat, že možné negativní dopady zveřejnění převáží nad přínosem z hlediska veřejného zájmu.

### **Zpráva o jiných požadavcích stanovených právními předpisy**

V souladu s článkem 10 odst. 2 nařízení Evropského parlamentu a Rady (EU) č. 537/2014 uvádíme v naší zprávě nezávislého auditora následující informace vyžadované nad rámec mezinárodních standardů pro audit:

#### *Určení auditora a délka provádění auditu*

Auditorem Společnosti nás dne 14. června 2017 určila valná hromada Společnosti. Auditorem Společnosti jsme nepřetržitě 12 let.





*Soulad s dodatečnou zprávou pro výbor pro audit*

Potvrzujeme, že náš výrok k účetní závěrce uvedený v této zprávě je v souladu s naší dodatečnou zprávou pro výbor pro audit Společnosti, kterou jsme dne 27. dubna 2020 vyhotovili dle článku 11 nařízení Evropského parlamentu a Rady (EU) č. 537/2014.

*Poskytování neauditorských služeb*

Prohlašujeme, že nebyly poskytnuty žádné zakázané služby uvedené v čl. 5 nařízení Evropského parlamentu a Rady (EU) č. 537/2014.

Společnosti a podnikům, které ovládá, jsme kromě povinného auditu neposkytli žádné jiné služby, které by nebyly uvedeny v příloze v účetní závěrce nebo výroční zprávě Společnosti.

**Statutární auditor odpovědný za zakázku**

Ing. Veronika Strolená je statutárním auditorem odpovědným za audit účetní závěrky společnosti Zdravotní pojišťovna ministerstva vnitra České republiky k 31. prosinci 2019, na jehož základě byla zpracována tato zpráva nezávislého auditora.

V Praze, dne 27. dubna 2020

*KPMG Česká republika Audit*

KPMG Česká republika Audit, s.r.o.  
Evidenční číslo 71

*Ondřej Fikrle*

Ing. Ondřej Fikrle  
Partner

*Veronika Strolená*

Ing. Veronika Strolená  
Partner  
Evidenční číslo 2195

**U s n e s e n í**

**Správní rady ZP MV ČR z jednání konaného dne 27. dubna 2020**

**Správní rada ZP MV ČR projednala a schválila na svém jednání dne 27. dubna 2020 návrh Výroční zprávy ZP MV ČR za rok 2019 včetně účetní závěrky. Současně schválila jeho předložení Ministerstvu zdravotnictví a Ministerstvu financí.**



**JUDr. Ing. Jiří Nováček**  
**předseda Správní rady ZP MV ČR**

**U s n e s e n í**

**Dozorčí rady ZP MV ČR z jednání konaného dne 27. dubna 2020**

Dozorčí rada ZP MV ČR projednala na svém jednání dne 27. dubna 2020 v souladu se Statutem ZP MV ČR návrh Výroční zprávy ZP MV ČR za rok 2019 včetně účetní závěrky a doporučuje Správní radě ZP MV ČR jeho schválení a předložení Ministerstvu zdravotnictví a Ministerstvu financí.



**brig. gen. Ing. Petr Petřík**  
**předseda Dozorčí rady ZP MV ČR**





